LA STAMPA

...DI TUTTA LA FAMIGLIA.
(E fa riposare
il telecomando).
RAI RADIO TELEVISIONE ITALIANA
Di tutto, di più.

ANNO 130. N. 317. DOMENICA 17 NOVEMBRE 1996

L. 1.500 (*) / L. 2.500 CON SPECCHIO, (AL SABATO ABBINAMENTO OBBLIGATORIO) TRANNE CHE IN PIEMONTE, LIGURIA E VALLE D'AOSTA)

REDAZIONE, AMMINISTRAZIONE, TIPOGRAFIA: 10126 TORINO, VIA MARENCO 32. CENTRALINO 011/65681. TELEX 221.121. FAX 011/665306. REDAZIONE DI ROMA: VIA BARBERINI 50. TEL. 06/472901. FAX 06/5749181. REDAZIONE DI MILANO: PIAZZA CAVOUR 2. TEL. 02/780571. FAX 02/26100448. ABBONAMENTI: 10121 TORINO, VIA ROMA 80. TEL. 011/5688.334/335; 011/535834. FAX 011/5627958. TARIFFE PER L'ITALIA 6 NUMERI (C.C. POSTALE 7104) CONSEGNA DECENTRATA ALLA POSTA ANNO L. 308.000. TARIFFE PER L'ESTERO L. 677.000. COPIE ARRETRATE L. 3.000. USA: LA STAMPA (USPS 684-930) PUBLISHED AND PRINTED DAILY IN TURIN ITALY. $ USA 800 YEARLY. PERIODICALS POSTAGE PAID AT L.I.C. NEW YORK AND ADDRESS MAILING OFFICES. SEND ADDRESS CHANGES TO LA STAMPA C/O SPEEDIMPEX USA INCORPORATION - 3502 48TH AVENUE - L.I.C. NY 11101 - 2421.

(*) PREZZI «TANDEM»: L. 1.600, CON «IL MATTINO DELL'ALTO ADIGE»; L. 1.700, E A RICHIESTA ANCHE «IL CORRIERE». PREZZI DI VENDITA ALL'ESTERO: ALBANIA Lek 200; AUSTRALIA $ A. 4.00; ARGENTINA Pesos 4; AUSTRIA SC. 25; BELGIO FB. 75; BRASILE Crs 3,50; BULGARIA Leva 230; CANADA $ C. 3; CIPRO Mills 650; CROAZIA K. 11; DANIMARCA KR. 15; EGITTO E.P. 8; FINLANDIA FMK 10; FRANCIA FR. 12; GERMANIA D.M. 3,50; GRECIA DR. 450; INGHILTERRA P. 1,30; LUSSEMBURGO FL. 75; MALTA Cents 50; MESSICO N$ 10; NORVEGIA KR. 15; OLANDA FL. 4; PORTOGALLO Esc. 350; MADERA Esc. 370; SLOVENIA Tall. 240; SPAGNA Pts. 250; CANARIE Pts. 300; SUD AFRICA RD. 6,95; SVEZIA SKR. 15; SVIZZERA FRS. 2,80; SVIZZERA TICINO FRS. 2,50; UNGHERIA FRN. 215; USA $ 2,50. SPEDIZIONE IN ABBONAMENTO POSTALE COMMA 26 ART. 2 LEGGE 549/95 TORINO

CONCESSIONARIA ESCLUSIVA PUBBLICITA': PUBLIKOMPASS SPA: 20123 MILANO, VIA CARDUCCI 29, TEL. 02/864701, FAX [illegible]; 10126 TORINO, CORSO MASSIMO D'AZEGLIO 60, TEL. 011/6521111, FAX 011/6521500. TARIFFE: MODULO MM 45X30; FESTIVI, POSIZIONE O DATA DI RIGORE TARIFFA IN PARENTESI. OCCASIONALI L. 1.400.000 (1.680.000), COMMERCIALI L. 1.300.000 (1.560.000), RICERCHE DI PERSONALE: IL VENERDI', L. 1.150.000 (1.380.000), VENERDI' + SABATO L. 1.550.000, VENERDI' + DOMENICA L. 1.450.000; FINANZIARI LEGALI L. 1.200.000 (1.440.000), NECROLOGI L. 18.000 LA PAROLA (FAMIGLIA 12.500); ANNIVERSARI E RINGRAZIAMENTI L. 15.000; ECHI DI CRONACA L. 32.000 LA RIGA; ECONOMICI VEDI RUBRICHE. PIU' IVA.
IL GIORNALE SI RISERVA DI RIFIUTARE QUALSIASI INSERZIONE

GLI ERRORI DELL'OCCIDENTE IN AFRICA

L'AIUTO UMANITARIO CHE IGNORA LA STORIA

TERRIBILI immagini di fame e di morte son venute nelle ultime settimane dall'Africa. Terribili parole sono state pronunciate contro l'ignavia degli occidentali, accusati di far morire un continente e di non avere più né cuore, né emozioni, né umana pietà. Hanno parlato in questo senso le associazioni caritatevoli, hanno parlato con sdegno il Vaticano e anche Emma Bonino, il commissario europeo per la politica umanitaria. Tutte queste voci dicevano una cosa, invariabilmente: che bisognava soccorrere l'Uomo innanzitutto, presente in ciascun profugo. L'Uomo preso in tenaglia da guerre interetniche giudicate assurde. L'Uomo così come si è accampato sugli schermi televisivi, per settimane: creatura nuda, senz'altra storia se non quella del proprio corpo animale. Creatura esposta a orrori incolpevoli, simbolo di un'Africa che automaticamente chiamiamo ormai cenciosa, condannata a immutabili destini d'inferno.

Invece quest'Africa è ben diversa da come la cattiva coscienza umanitaria ce l'aveva descritta. Non è cenciosa, ma sta facendo con le proprie mani, da sola, quel che era stato chiesto agli ignavi occidentali. I rifugiati hutu di Mugunga, il campo profughi più grande del mondo in Zaire, tornano miracolosamente a casa, in Ruanda, dopo due anni di errare coatto. Quasi un milione di uomini ha iniziato l'esodo in patria. E non tornano *a dispetto* di inesplicabili guerre etniche; non tornano *a dispetto* della ribellione dei tutsi dello Zaire (i *banyamulenge*), scoppiata per resistere alle persecuzioni sistematiche delle truppe zairesi e dei caporali hutu governanti sui campi profughi. Tornano *grazie* a questa guerra, *grazie* a una controffensiva tutsi che ha infine ottenuto quel che per due anni gli occidentali avevano impedito, con il silenzioso avallo delle organizzazioni umanitarie: il disarmo dei miliziani hutu che spadroneggiavano nei campi, e che impaurivano i profughi con la demonizzazione dei tutsi vendicativi. Non più terrorizzati dai responsabili del genocidio tutsi, i profughi hutu hanno deciso d'aver fiducia nelle autorità del Ruanda, e son rientrati. I miliziani hutu son stati vinti per il momento in battaglia, son fuggiti nell'interno dello Zaire, e i civili che per due anni erano stati usati come scudi umani, dai dittatori dei campi, sono infine stati liberati. Per loro è come un muro di Berlino, che è caduto. Un muro che li teneva lontani da casa, dentro campi che erano piuttosto lager governati da kapò della loro stessa razza. Non sono mancati gli incidenti sanguinosi in questa guerra di liberazione dei profughi immurati, ma liberazione è pur sempre stata.

Tutto questo i militanti dell'azione umanitaria non l'hanno visto, e la catastrofe d'Africa è un po' anche la loro catastrofe. E' la catastrofe di un'ideologia medical-caritativa che osserva i disastri ma resta alla superficie dei corpi umani, che rinuncia a giudicare antecedenti e biografie, che non distingue tra aggressore e aggredito, che ignora soprattutto la storia nascosta dietro ogni evento visibile. E' la catastrofe di un'ideologia che ha preso il posto della politica, e che vive esclusivamente di immagini televisive istantanee: di immagini che ritraggono l'Uomo Assoluto nella sua nuda animalità oppure nella sua angelica astrattezza, a seconda: Uomo privo di passato storico, di responsabilità, incorporeo e troppo corporeo al tempo stesso. Tutta l'Africa sofferente che si evoca alla conferenza della Fao sulla fame è ridotta a questa foto-tessera in polaroid, che riproduce non già popoli con memoria e responsabilità ma orde di bambini prepuberi «che muoiono come mosche». Come mosche, appunto. Non diversi da mosche: nella nuova passione umanitaria che domina il fine secolo c'è il clandestino disprezzo delle genti che si vogliono medicare. Dice il filosofo Alain Finkielkraut che l'umanitario può divenire trappola: «La nuova generazione umanitaria non ama gli uomini: ama occuparsi di essi. Non li vuole liberi bensì handicappati», per curarli «come in un reparto maternità». E' in segreto stregata dal loro san-

Barbara Spinelli

CONTINUA A PAG. 4 PRIMA COLONNA

L'ex pm declina l'invito di Prodi. Brescia indaga su un giro di 15 miliardi tra Pacini e D'Adamo

Di Pietro: nessuno mi convincerà

Sì alla Finanziaria, Eurotassa da 7-9 mila miliardi

TONINO «SCOMPARSO»

Il Palazzo cala il sipario

ROMA. Di Pietro (foto) è inseguito dagli inviti a tornare ma continua a nascondersi. E molti preferiscono così. Bertinotti: «Stravolgerebbe il governo». Sulla vicenda il Palazzo vuole calare il sipario.

Minzolini A PAG. 5

INTERVISTA A CASINI

«Trattativa sì ma col coltello»

ROMA. «Non si può stare sull'Aventino a vita. Comunque una lezione l'abbiamo imparata». Parla Casini (foto), leader ccd. «Sulle riforme tratteremo con D'Alema ma con il coltello sotto il tavolo, come fa lui».

Meli A PAG. 7

ROMA. Il governo dell'Ulivo chiede a Antonio Di Pietro di ritirare le dimissioni, ma l'ex ministro dei Lavori pubblici non è tipo da ritornare sui suoi passi: nessuno mi convincerà, replica a Romano Prodi dal suo rifugio segreto. E il premier, ieri sera, è salito al Quirinale per informare direttamente il Capo dello Stato. I magistrati di Brescia, intanto, stanno indagando su un giro di 15 miliardi tra Pacini Battaglia e il costruttore D'Adamo, considerato un amico dell'ex pm di Mani pulite.

Alla Camera, infine, la Finanziaria è passata e già si riaffaccia il tema delle riforme. L'Eurotassa servirà ad incassare da 7 a 9 mila miliardi. Il passo più difficile è dunque compiuto: ora la manovra andrà in Senato dove i numeri per la maggioranza sono più vantaggiosi. I deputati hanno compiuto uno sforzo enorme: 332 ore di seduta, 43 giorni di lavoro, oltre duemila votazioni.

Colonnello, Masci, Meli, Poletti, Tessandori e Tortello
ALLE PAGINE 5, 6, 7 e 15

«Prestito forzoso» per l'Uem

Il rimborso con azioni pubbliche o con una detrazione dal «740»

Il capo del governo Romano Prodi

ROMA. Prime anticipazioni sull'Eurotassa: l'«una tantum» per l'Europa che dovrebbe gravare sui redditi, esclusi i più bassi, per circa 6-7000 miliardi (ma c'è chi alza il totale a 9 mila), mentre il resto sarà reperito attraverso alcune misure, in via di definizione, che mirano ad accelerare la riscossione di imposte arretrate e a limitare alcuni fenomeni elusivi. Restano poi da verificare le ipotesi di un rimborso dell'Eurotassa attraverso un «bonus» con cui si potrebbero acquistare azioni di aziende pubbliche in via di privatizzazione o un credito di imposta sul 740 del '98.

Masci A PAG. 15

Il leader cubano applaudito al vertice Fao, poi ricevuto da Scalfaro e Prodi. Martedì l'incontro con il Papa

L'arringa di Castro: fame, vergogna del mondo

L'agonia dello Zaire, è subito in forse la missione dell'Onu

Albanese schiava a 13 anni

Milano, è stata liberata dai carabinieri
La Guardia padana contro gli immigrati

di Fulvio Milone e Armando Zeni A PAGINA 11

Venezia, paura per l'acqua alta

Il Nord nella tenaglia del maltempo
Chieri, crolla il teatro dell'oratorio

di Brunella Giovara A PAGINA 14

E' morta a Torino Sara Niccoli

Rapita in Toscana tredici anni fa era in attesa di trapianto al fegato

di Francesco Matteini A PAGINA 12

ROMA. La vergogna del mondo è la fame e le sue cause sono «il capitalismo, il neoliberismo, le leggi selvagge del mercato, il debito dei Paesi poveri». Questa la sintesi del discorso di Castro (nella foto) applaudito ieri al summit della Fao. Il leader cubano è stato poi ricevuto da Scalfaro e da Prodi. Martedì vedrà Giovanni Paolo II. Frattanto, mentre continua l'agonia del popolo degli affamati nello Zaire, viene messa in forse la missione dell'Onu: il Ruanda si oppone.

Cândito, Di Robilant, Gramellini, Pantarelli e Tosatti ALLE PAGINE 2, 3 e 4

DENUNCIA SENZA AUTOCRITICA

FIDEL Castro si è fatto attendere, ha creato «suspense», è stato come voleva la superstar del vertice romano della Fao, ma il discorso, breve e duro, con cui ha investito l'uditorio mondiale non è, alla fine, diverso da ciò che ci si aspettava da lui. Una denuncia senza autocritiche.

Il leader cubano ha parlato come un giudice o un vendicatore dei mali del mondo, come uno statista e un uomo «innocente». Ha definito modesto e persino vergognoso l'obiettivo, che si è dato l'assemblea della Fao, di dimezzare in vent'anni il numero delle persone alle prese con la fame, cioè con la sopravvivenza, e ha bollato come «cure di facciata» i mezzi pratici per arrivarci. Ha accusato il capitalismo e il mercato, con le loro «leggi selvagge», di essere alla base di un «genocidio» permanente, quello dei poveri e dei diseredati. Ha denunciato le spese militari e le tendenze al riarmo, nonostante la fine della guerra fredda, e ancor più la gara dei Paesi ricchi a vendere armi a quelli sottosviluppati. Ha definito «criminali» queste politiche e ha riservato l'ultima bordata agli embarghi e ai blocchi economici, come quello degli Stati Uniti ai danni di Cuba, che è poi il suo vero, grande problema.

E naturalmente alcuni o parecchi di questi temi contengono elementi di verità, o possono essere seriamente discussi. Le politiche dei Paesi ricchi verso quelli poveri non sono certo immuni da colpe o gravi responsabilità. Per esempio le

Aldo Rizzo

CONTINUA A PAG. 4 TERZA COLONNA

Colonia porta i bambini all'Opera: successo e tutto esaurito

Stravinskij per asilo nido

SuperTris
I numeri del gioco di oggi sono nella prima pagina di cronaca locale

BONN

IL mondo dell'Opera lirica arriva all'asilo nido. Nella prima «Kinderoper» della Germania tenori e baritoni, soprani e mezzosoprani si esibiscono di fronte ad un pubblico inusuale. Non sono signore in lungo o gentiluomini in abito scuro, ma bambini, piccoli e piccolissimi, appena usciti dall'asilo o dalla scuola elementare per venire ad ascoltare la musica lirica. L'Opera per Bambini è stata inaugurata all'interno del grande edificio del Teatro dell'Opera di Colonia. Un teatro a sé stante, più piccino, ma completo di scalinata di accesso, doppio sipario e scene mobili. In programma «Haensel e Gretel» di Humperdinck oppure «L'usignolo» di Igor Stravinskij.

Alla Kinderoper tutto funziona come in un'Opera per adulti. La musica è stata scritta da compositori famosi, i cantanti sono veri professionisti. Solo la durata delle rappresentazioni è più breve per venire incontro alle esigenze del piccolo pubblico. L'Imperatore della Cina con la sua veste dorata cammina fra le sedie dei bambini, mentre i messi dell'Imperatore del Giappone sono così vicini che quasi si possono toccare. Un narratore, in questo caso il pescatore nell'Usignolo di Stravinskij, racconta la storia e permette anche qualche interruzione da parte del pubblico.

Per diciottomila lire (gli adulti) e dodicimila lire (i bambini) i piccolissimi vengono iniziati ai piaceri del bel canto. L'iniziativa ha avuto grande successo e gli spettacoli lirici della Kinderoper - rigorosamente pomeridiani - sono regolarmente esauriti. Una Kinderoper per i bambini che a modo suo riporta l'Opera lirica alle sue origini: spettacolo popolare dove il pubblico ride, interviene, ha paura. I bambini, come gli spettatori dei secoli passati, partecipano e si lasciano abbagliare.

Francesca Predazzi

Lui in tight, lei indossava un abito di Ungaro. Solo una trentina gli invitati

Giovanni e Avery, il sì dell'anno

Festa di nozze nella villa toscana di Agnelli jr.

PISA. Un sì blindato quello che si sono scambiati Giovanni Alberto Agnelli, 32 anni, presidente della Piaggio, e Avery Howe, 31 anni, architetto americana. La villa nella tenuta di Varramista era sorvegliata dai 20 agenti della sicurezza privata, agli ingressi anche i carabinieri. L'unico fotografo ammesso è stato Costantino Ruspoli, amico dello sposo. La cerimonia si è tenuta nella piccola cappella, ha officiato l'arcivescovo di Pisa. Lui era in tight, lei indossava un abito bianco corto in pizzo di Ungaro. Tra gli ospiti (una trentina) lo zio dello sposo, Giovanni, arrivato in auto, il padre Umberto, la madre Antonella Bechi Piaggio, l'altro zio Pietro Antonelli, finanziere a Londra. Testimoni per lui sono stati Luchino Visconti, omonimo e parente del regista, e Marescotti Ruspoli. Per lei due amiche: Mia Ting e Tamara Cardi. Il pranzo è stato preparato in casa.

Sapegno A PAG. 13

Sei bloccato all'Università?
Ora c'è CEPU
Numero Verde 167-01 1074
Anche preparazione al DIPLOMA
Il sostegno per chi studia all'Università
In Piemonte: Torino, Alessandria, Cuneo, Vercelli

9 771122 176003 61117

Il discorso, insolitamente breve, ha elettrizzato l'assemblea. Prodi, che lo

Per Castro l'applauso più lungo

Arringa al vertice della Fao: ecco chi affama il mondo

ROMA. Le cause della fame nel mondo? «Sono il capitalismo, il neoliberismo, le leggi selvagge del mercato, il debito dei Paesi poveri, il sottosviluppo».

Passano gli anni, crollano i muri, Fidel Castro rimane fedele a se stesso e alla retorica della Revolución: ma questa volta la retorica è suonata un'ottava più alta. Nel suo intervento al vertice della Fao, a lungo atteso e a lungo applaudito (due minuti), il «Lider Máximo» ha ricondotto il problema della fame alla divisione del mondo tra Paesi ricchi e Paesi poveri.

Il discorso è stato breve - ha parlato un po' meno dei sette minuti assegnatigli - ma ha indubbiamente dato il tono ai lavori di una conferenza che faticava a trovare il suo protagonista. La presenza dell'anziano leader (70 anni) ha elettrizzato l'assemblea dei delegati. E molti di loro non hanno resistito alla tentazione di chiedergli un autografo.

«Un discorso forte, duro, con molte cose giuste», ha commentato Romano Prodi ricevendo Castro a Palazzo Chigi nel primo pomeriggio. Il presidente cubano si è poi recato al Quirinale per un colloquio di un'ora con Scalfaro. Ed è tornato sul Colle in serata per il pranzo offerto dal capo dello Stato ai leader presenti al vertice della Fao.

Poche ore prima, parlando a quegli stessi leader in assemblea, Castro aveva ridicolizzato l'obiettivo centrale della Dichiarazione di Roma che sarà approvata oggi, e cioè di dimezzare in 20 anni il numero delle persone che patiscono la fame portandolo da 800 a 400 milioni. «Che razza di soluzioni di facciata abbiamo in mente? La modestia dell'obiettivo, poi, è addirittura vergognosa».

Il presidente cubano ha insistito che «il colonialismo» è all'origine della povertà e del sottosviluppo. Così come lo sono «l'offensiva opulenza e gli sprechi delle società di consumo» che sfruttano i Paesi poveri del mondo. Il suo discorso si è trasformato in un attacco a tutto tondo contro «i ricchi» che investono soldi per costruire armi invece di investire nella lotta «alla fame, alla protezione dell'ambiente, alla desertificazione, alla deforestazione, al surriscaldamento dell'atmosfera, alla distruzione dell'ozono...».

Castro non ha accusato direttamente gli Stati Uniti, ma ha denunciato «gli embarghi assurdi e le politiche criminali» che mirano «ad annientare popolazioni intere attraverso la fame e le malattie». E ha ammonito con tono apocalittico: «Le campane che suonano ogni giorno per i morti di fame domani annunceranno per l'umanità intera se non sarà sufficientemente saggia per salvarsi».

Castro è tornato ad attaccare l'embargo americano e la legge Helms-Burton (che mira a punire chi investe a Cuba) nei suoi colloqui con Prodi a Palazzo Chigi. E Prodi, su questo punto, gli ha dato ragione. L'Italia, al pari degli altri partner europei, è schierata su una linea di netto dissenso nei confronti di Washington sia sulla questione dell'embargo che su quella più recente della Helms-Burton.

L'atmosfera al colloquio Castro-Prodi, al quale ha partecipato anche il vice-premier Walter Veltroni, è stata definita «molto cordiale» da una fonte di Palazzo Chigi che era presente. Prodi ha detto di aver apprezzato il discorso di Castro alla Fao (o almeno parti di esso). E Castro ha ricambiato esprimendogli la soddisfazione di averlo potuto incontrare in un giorno di «allegria» per il passaggio della Finanziaria.

Da parte italiana è stata anche sollevata la questione dei diritti umani a Cuba e le prospettive di un'apertura del regime a regole politiche più democratiche. Prodi ha detto che l'Italia e i partner europei vogliono «una maggiore collaborazione» con Cuba, ma che questa dovrà andare di pari passo con un'apertura del regime. Castro ha risposto illustrando la situazione politica del suo Paese in una luce positiva.

Il governo non si aspettava grandi novità da questi colloqui. Ma giudica comunque positiva la disponibilità di Castro ad affrontare questioni politiche che toccano direttamente la leadership assoluta che ha esercitato a Cuba negli ultimi 34 anni. E Castro? «Sono soddisfatto di questa giornata», ha assicurato ai giornalisti uscendo dall'albergo romano dove soggiorna per recarsi al Quirinale.

Andrea di Robilant

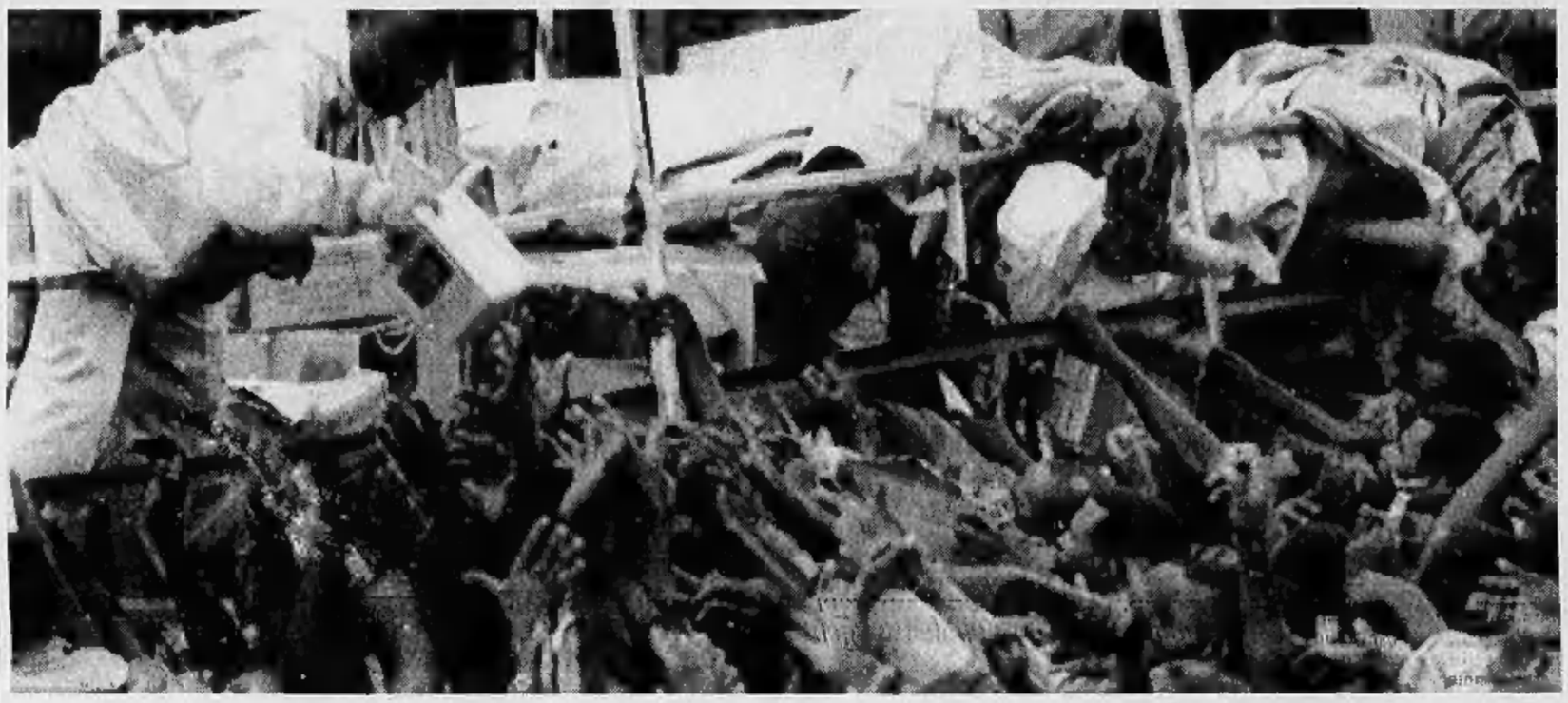

Zaire, già sconfitta la neonata forza Onu

Il Ruanda: non serve più. Perry: è tutta da ripensare

NEW YORK
NOSTRO SERVIZIO

L'autorizzazione dell'Onu è stata votata all'unanimità, Bill Clinton ha cominciato a «costruire il consenso», la Francia spinge per fare presto, il Canada ha lanciato le prime basi dell'operazione inviando 24 soldati a «preparare» quello che dovrà essere il quartier generale, ma il destino della missione multinazionale nello Zaire in difesa dei profughi ruandesi è ancora a dir poco incerto. La novità verificatasi nelle ultime 48 ore, e cioè il fatto che una gran parte di quei profughi, non più trattenuta dalle milizie hutu, abbia preso a dirigersi verso casa, il Ruanda, sembra avere ridato vita ai dubbi sull'effettiva efficacia della missione, rafforzando nel contempo gli argomenti di coloro che l'hanno sempre osteggiata. Ieri sera, l'ultima indicazione era che anche William Perry, il ministro della Difesa americano, non escludeva un «cambiamento dei nostri piani».

Un turbinio di schermaglie diplomatiche si è intrecciato per tutta la giornata fra Roma (dove la riunione della Fao ha fornito una tribuna a molti dei protagonisti), Washington, Parigi, Ottawa, varie capitali africane e naturalmente il Palazzo di Vetro delle Nazioni Unite a New York. Iniziative, dichiarazioni, prese di posizione si sono inseguite continuamente e la conclusione (provvisoria) è stata che a tutto ieri non era chiaro se e quando i soldati della forza multinazionale avrebbero messo piede nella regione dei grandi laghi.

Clinton, che della bontà di questa iniziativa deve convincere i propri concittadini, insieme con la necessità di perpetuare la missione militare in Bosnia per un altro anno e mezzo (dopo avere solennemente promesso il «tutti a casa» entro la fine del 1996), ieri ha sostenuto nel suo consueto messaggio radiofonico del sabato - registrato prima della sua partenza per le Hawaii, da dove comincerà un viaggio in Australia e Asia - che gli Stati Uniti sono «il Paese più indispensabile del mondo» e che devono assumersi le loro responsabilità «ogni volta che i nostri valori e i nostri interessi sono minacciati». Il Presidente americano ha anche ribadito che il suo «sì» (peraltro non ancora definitivo) alla spedizione nello Zaire è venuto dopo le assicurazioni che la forza di pace «non subirà attacchi» e che la presenza americana sarà in grado di «fare la differenza».

Ma è ancora vero, tutto questo, alla luce degli ultimi avvenimenti? A Roma, il rappresentante del Ruanda è riuscito a far firmare ai suoi colleghi di altri quattro Paesi africani (l'Uganda, l'Eritrea, la Tanzania e il Kenya) una dichiarazione contro la spedizione nello Zaire: «Ormai è inutile». Il Burundi ha fatto sapere che i soldati della forza multinazionale dovranno tenersi alla larga dal suo territorio. Anche il suo uso come transito, ha detto il primo ministro Firmin Ndimira, «sarà considerato un'aggressione». Perfino lo Zaire, il cui consenso alla spedizione era già stato dato una settimana fa, adesso solleva ostacoli: i Paesi africani che hanno rapporti con i ribelli che combattono contro il potere di Mobutu, ha fatto sapere, «non saranno accettati». La lista dei Paesi africani destinati ad essere della partita non è ancora nota, ma la lista di quelli che simpatizzano con gli oppositori di Mobutu è molto lunga.

Assolutamente in favore della spedizione ci sono ancora il Segretario generale dell'Onu Boutros Ghali (ieri la sua portavoce ha perfino distinto fra i profughi che stanno tornando e quelli che restano nello Zaire, indicando i primi come relativamente «privilegiati»), la Francia e il Canada, che come si sa è destinato a comandare la missione umanitaria. «Nonostante le notizie rincuoranti - ha detto il suo ambasciatore all'Onu Robert Fowler - un gran numero di persone sono ancora destinate a morire». Ma negli Stati Uniti, si diceva, i dubbi stanno riaffiorando. Ieri mattina il «New York Times» riferiva che al Pentagono, comunque, si sottolineava che «nessun ordine di partenza è stato ancora firmato», e nel pomeriggio è arrivato lo stesso Perry, come si diceva all'inizio, a far balenare la possibilità di rivedere le cose. Tutto dipenderà, ha detto il ministro della Difesa, da cosa diranno gli esperti inviati sul posto l'altro giorno. Il loro rapporto, a Washington, lo stanno ancora aspettando.

Franco Pantarelli

REPORTAGE

UNA TRAGEDIA AFRICANA

Coi profughi verso casa tra speranza e terrore

GOMA
DAL NOSTRO INVIATO

Ora Nibabwiri Rudiemanghebo è il primo della fila, a un passo soltanto dalla frontiera. Il Ruanda è già lì. Accanto a lui, e alle sue spalle, i profughi vengono avanti come muli, che la fatica ha privato di ogni umanità. E premono sulla piccola sbarra di confine come solo le bestie fanno, confuse, incerte, spintonate da chi sta subito dietro. Passano la frontiera alla media di tre o quattro al secondo. Sono duecento al minuto, più di diecimila l'ora. E' un fiume ininterrotto, spaventoso, un brulicare polveroso di corpi senza più identità, che regge la fatica solo per questo desiderio disperato di passare finalmente dall'altra parte e chiudere per sempre l'eredità del terrore.

Soffocato da questa massa incontenibile di disperati, il governo di Kigali ieri ha anche tentato di chiudere la frontiera. Voleva badare ad aggiustare, prima, i campi di accoglienza; ma il progetto si è spento subito, sotto la pressione dei profughi che si schiacciavano per superare il confine. E nessuno ormai li controlla, perfino i soldati assistono impotenti all'assalto del gigantesco termitaio umano che vomita vite senza storia sulla pietraia fangosa dove Zaire e Ruanda si dividono. Il fiume si muove all'alba, alle sei, quando gli uccelli rompono in coro il silenzio della notte e i doganieri riaprono la sbarra; i primi sono già lì a premere, una barriera di facce mute con il bastone nelle mani e la casa sulla testa, - dietro di loro la fila è ormai senza fine. Quando la sbarra viene rialzata, al tramonto, e sono passate dodici ore, più di centomila profughi sono tornati in patria. I profughi erano più di un milione, questa odissea sarà ancora lunga.

Ieri ho aspettato l'alba con loro. Non è stata una notte facile, pioveva e l'acqua ha anche calmato la sete di molti; ma ha trasformato in pozzanghera l'ultimo giaciglio di tutti in terra di Zaire. Nibabwiri Rudiemanghebo aveva il petto che gli tremava, forse per la fame e forse per il freddo. «Ma è vero, no monsiur?, che non ci faranno niente, e che metteranno in galera solo quelli che sono colpevoli in base a prove dettagliate». Nibabwiri non ha più le scarpe, puzza come chi non si lava da qualche settimana, è un disgraziato; eppure la sua frase suonava elegante, precisa.

E questo è perché la frase non era sua. Lui la stava ripetendo a pappagallo dalla radio dove l'aveva ascoltata, e dove l'hanno ascoltata in questi giorni altri centomila come lui. «Prove dettagliate». Sono le parole alle quali tutti gli uomini che vanno rientrando in Ruanda appendono ora la loro speranza, confondendola con i loro desideri. Il presidente ruandese Binzimungo è andato fino al confine ad accogliere i primi arrivati, ed è stato messaggero di parole di riconciliazione; ma nelle sue galere ci sono già cinquantamila hutu, accusati di strage per un processo che forse non si farà mai. Solo la speranza dei disperati può consegnare l'illusione che ora occorrano quelle cose che dice la radio, le prove dettagliate». Ora Nibabwiri passa la barriera, col suo vestito grigio e i suoi piedi nudi. Buona fortuna, amico. I tre figli gli stanno attaccati alla gamba, e non sanno più sorridere. La massa di facce anonime preme per entrare dall'altra parte. La bandiera del Ruanda pende triste, inzuppata anche lei dell'acqua della notte.

Ogni uomo, anche ogni ragazzo, che passa la frontiera sa di consegnarsi come ostaggio al nuovo potere ruandese. Gli 800 mila tutsi ammazzati a colpi di machete due anni fa gridano vendetta; e in Africa la vendetta non ha mai trovato la strada del perdono. Storie tragiche dovranno ancora scriversi, su quest'angolo di un continente che qui la grazia dolce dell'altopiano e la luce dei laghi sembrava consegnare invece ad un destino felice. Le «prove dettagliate» sono l'impegno al quale l'attenzione del mondo è richiamata, ora che il ciclo del terrore appare prossimo a chiudersi.

Ma la marea umana, intanto, veniva avanti, lenta, continua, un muro compatto di facce e di corpi bagnati di sudore. L'ho risalita fino al suo ultimo uomo in marcia, andando controcorrente su un'auto che penava a farsi strada, metro dopo metro, spezzando la fatica di coloro che avanzavano curvi sotto il peso e la fame. Il lungo fiume dei profughi aveva la sua coda a venticinque chilometri dalla frontiera, nella desolazione ormai del campo di Mugunga 2 abbandonato da quanti vi avevano vissuto in questi ultimi mesi.

Il viaggio - una lenta discesa nell'inferno - è durato quattro ore, con una velocità che soltanto negli ultimi chilometri ha potuto essere più rapida di chi va a passo d'uomo. E lungo la strada, il mezzo di profughi in marcia si lasciava ai due lati almeno altrettanto disgraziati incapaci di continuare. Al chilometro 25, poi, il flusso si spegneva improvvisamente, ma non perché non vi fossero altri uomini in arrivo. Sotto la collina di Sake si combatteva e i soldati impedivano il passaggio.

La battaglia è la continuazione dell'attacco che i guerriglieri zairo-ruandesi hanno portato, tre giorni fa, contro la milizia degli hutu; sconfitti in quell'assalto, gli hutu hanno dovuto lasciare via libera al mezzo milione di profughi che essi tenevano in ostaggio a Mugunga, e ora venivano attaccati vicino al villaggio di Sake, dove si erano trincerati per bloccare l'arrivo degli altri profughi dalla strada del Sud. Sulla collina di Sake salivano lentamente in aria le fumate bianche dei colpi di mortaio; e il tiro della fucileria, nella pianura, raccontava che lo scontro era aspro, e sarebbe durato a lungo.

Nel viaggio angoscioso che abbia-

In fila con un incubo Forse oltre confine ci sarà un altro lager

ha ricevuto nel pomeriggio: parole forti e dure, ha detto anche molte cose giuste

Il leader cubano Fidel Castro fotografato ieri mentre interviene al summit. A sinistra un piccolo rifugiato in braccio alla mamma e nella pagina accanto due immagini del popolo degli affamati che cerca disperatamente aiuto durante il grande esodo dai campi profughi dello Zaire verso il Ruanda

UNA GIORNATA **IN TRE FOTOGRAMMI**

Il Presidente cubano, ancora in divisa, al suo arrivo all'aeroporto di Fiumicino nelle prime ore della notte di ieri. La sua prima dichiarazione è stata un complimento alla capitale: «Quanto è bella Roma, fatemela vedere subito»

Durante il colloquio tra Castro e Romano Prodi, il presidente del Consiglio ha confermato la disponibilità dell'Italia a proseguire il dialogo costruttivo con Cuba, chiedendo una maggiore apertura nell'isola alle libertà politiche e civili

Castro ha incontrato il principale collaboratore del Papa, il cardinale Angelo Sodano, al pranzo ufficiale offerto dalla Fao. «Sono molto stanco, sono giorni che non dormo», ha detto confidenzialmente la «star» della giornata a Sodano

REPORTAGE

ROMA CITTA' IN ESTASI

E il Mito sfrecciò in Maserati

Tradita la folla dei fan sotto la pioggia

Assalto all'ospite per l'autografo Gli entusiasmi della Rai «TeleAvana» Applaude anche un uomo del Polo

ROMA

ORFANA di Di Pietro, l'Italia che ha fame di miti si consola subito con un classico: Fidel. Certo non si poteva pretendere che lo rimpiazzassero Clinton o Tony Blair, tutto preso per ora dal suo nuovo taglio di capelli. Nelson Mandela a parte, da trent'anni il convento dell'ideale non passa più niente, se non questo antico dittatore che in Italia ha trovato finalmente l'America e, arrivato a Roma su un traballante aereo sovietico, dopo qualche ora già sfrecciava in Maserati con un codazzo di mitragliatrici a vista, inseguito da crolli commossi, contesse estatiche, politici ammiccanti, fotografi entusiasti, delegati plaudenti, telegiornali retorici, terzomondiste innamorate e comunisti raffreddati.

Hanno quasi tutti la barba e per scaldarsi cantano «Contessa» di Paolo Pietrangeli, i quattrocento *compañeros* di borgata che alle dieci del mattino sono già davanti all'ambasciata cubana di piazza Albania per tendere un agguato d'affetti al loro uomo. Sono bagnati fino all'anima. Inzuppano le bandiere rosse e i cappotti sotto la pioggia, nell'attesa di qualcosa che, come spesso gli capita, non avviene mai. Ignorano che a quest'ora, asciutto e fasciato in un doppiopetto berlusconiano, Fidel si trova già nel palazzo della Fao, dove sta ammaliando una perla di Labuan in sari e sorridendo galante a tutte le signore nei paraggi. «Mi ha fatto la foto con l'autografo», trilla un'impiegata del ministero francese, stringendo al seno l'effigie scarabocchiata del barbuto. «Ho dovuto fare la fila, ma ne valeva la pena, no?».

Per quelli di piazza Albania vale sempre la pena. Piove più fitto, adesso, e fra tante bandiere a nessuno è venuto in mente di portare anche un ombrello. Il cartello arancione «Siamo con Fidel», brandito da un pensieroso quarantenne, si sbriciola nell'umidità. Castro ha già finito di parlare: cinque minuti «apparsi interminabili», secondo l'Ansa. Quando è salito sul palco, il silenzio è sceso in sala-stampa e sull'assemblea: «Un silenzio quasi religioso», diranno al Tg3 durante il TeleAvana della sera. Fidel ha tenuto un discorso «intenso, appassionante, vibrante» (TeleAvana delle 14,20), ma anche «emozionante» (Tg1, 13,30). Pronunciato da un europeo che ha appassionato la Fao col suo carisma», come al Tg1 delle 20 sintetizzerà la Gruber, omonima dell'uragano Lilli che grava minaccioso come una sanzione americana sopra Cuba. Queste sanzioni che «strangolano Cuba e l'Iraq», e qui siamo tornati sul Tg3 dal pomeriggio, capace di alternare le immagini strazianti dello Zaire ai primi piani dell'indice tenebroso di Fidel, che dal palco della Fao lo agita contro «i ricchi che non conoscono la fame», fra gli applausi convinti delle signore ingioiellate.

Fra i tifosi di piazza Albania, invece, è scattata la pausa-pranzo: i più fradici sono andati a cambiarsi, sul posto rimane qualche sentinella, caso mai Fidel si degnasse di passare. Fidel non ci pensa neppure. Ben altri incontri lo attendono: Prodi, Scalfaro e poi una delegazione di quei «ricchi» che disprezza al microfono, ma coi quali firma contratti in privato. Soprattutto lo attende un amico, cioè un testimone, cioè un modo di essere amico e testimone. In due parole, Gianni Minà. Ha rimediato un ingresso in sala e punta verso la poltrona del Mito, presa d'assalto da madamigelle cipriote e fans vietnamiti. Un abbraccio. E poche memorabili parole: «Come va?». «Muy cansado», molto stanco, dice Fidel. E non è finita, poverl'uomo. Gli tocca abbracciare anche Antonio Guidi, l'ex ministro che qualcuno nel Polo medita di candidare a sindaco di Roma: una foto con Castro potrebbe costargli, o portargli, un po' di voti.

A piazza Albania è tornata la folla. Irrompe un ragazzo in motorino e per risollevare il morale sventola una copia del discorso mattutino di Fidel: «Compagni, è stato bra-vis-si-mo!». Intanto Castro ha finito gli abbracci e può passare alle strette di mano: «significativa» quella con il cardinal Sodano, secondo il Tg1, che ha anche cronometrato quella con Scalfaro al Quirinale: trentasei secondi, praticamente una ventosa. Chissà se oltre che di diritti umani, come intima sul Tg4 un furibondo Buttiglione, avranno parlato anche della Resistenza: il compagno Cossutta, intervistato da Radio Radicale e poi la sera in studio a TeleAvana, racconta che durante il loro ultimo incontro Fidel, dopo averlo abbracciato (allora è una mania), gli spiegò che dell'Italia lo interessava soprattutto «la lotta ai nazifascisti». Ci rimarrà male il superdestro Gianni Alemanno, l'unico deputato del Polo ad applaudire la sfuriata castrista contro il grande capitale.

Dei diritti umani gli parlerà comunque Valentino Parlato, che lo ha promesso a un gruppo di esuli cubani in visita al «manifesto» e piuttosto stupiti nel sentire il direttore pronunciare per tre volte il nome di «Craxi» al posto di «Castro»: uno strascico mentale del derby televisivo con il finanziatore di Hammamet. Ma di Fidel ha parlato anche la Provincia di Roma, che invece di occuparsi - come da ordine del giorno - della vendita di trentasei appartamenti in via Appia Nuova 660, voleva mettere ai voti una risoluzione contro l'embargo americano a Cuba. L'ignaro Fidel era già nel suo albergo della Magliana, a pettinarsi la barba per il ricevimento serale. In piazza Albania, sotto l'uragano, rimane una bandiera rossa del Che a sventolare fra le braccia di marmo di una statua equestre, mentre un militante infreddolito mormora l'ennesima autocritica: «Abbiamo sbagliato. Dovevamo arrivare prima. E domani dove andrà, che succederà, domani?».

Massimo Gramellini

LE PAROLE DI FIDEL

«Sono il neoliberismo e il debito estero che stanno uccidendo così tante persone nel mondo»

«A questo si aggiungono gli embarghi assurdi che includono cibo e medicine»

«La fame è l'inseparabile compagna del povero. I ricchi conoscono invece l'opulenza offensiva del consumismo»

«Dimezzare entro il 2015 gli affamati? Per averne 400 milioni anziché 800? La modestia di questo obiettivo è vergognosa»

La stretta di mano al Quirinale tra Castro e Scalfaro

pomeriggio abbiamo chiesto al portavoce ufficiale del Commissariato dell'Onu per i rifugiati le ragioni di questa drammatica assenza. Il signor Wilkinson ha detto che a lui non risultava che ci fosse gente che stesse morendo al bordo della strada.

Le tre camionette del Commissariato che ieri pomeriggio erano in giro per Goma - ciascuna con a bordo il solo conducente - avrebbero fatto meglio il loro lavoro se fossero state portate in mezzo ai profughi a raccogliere quelli che stavano morendo sulla strada, e che un aiuto avrebbe certamente salvato.

Abbiamo dovuto farlo noi giornalisti, che abbiamo caricato le nostre auto di poveri bimbi disidratati, o orfani, o fortemente malati. Rinunciando per mancanza di spazio a caricare altra gente che pure sapevamo di condannare a morte. E' stata una scelta che non sarebbe toccata a noi. Vergogna per chi non c'era.

Mimmo Càndito

mo compiuto dentro la massa compatta di uomini in fuga verso la nuova vita, non abbiamo incontrato un solo camion dell'Onu o delle Ong, mentre attorno a noi sfilavano situazioni disperate, al limite ormai della morte. Bambini affondati nella diarrea e totalmente disidratati. Uomini che stavano dando l'ultimo respiro, abbandonati sulla strada. Vecchi spenti, senza più una risorsa da recuperare. Donne che chiedevano aiuto, piangendo, disfatte dal colera. Piccini abbandonati dai genitori e che se ne stavano sul ciglio dell'asfalto, là dove la strada diventava erba, immobili, senza più una parola, senza più una lacrima. Nel

Bonino

«Sembrava di Amnesty»

ROMA. Emma Bonino, commissario europeo per gli aiuti umanitari, ha criticato il discorso tenuto ieri da Fidel Castro. Durante la sua conferenza stampa, la Bonino ha dedicato all'intervento di Castro un breve ironico commento: «Non sapevo che fosse diventato e fosse stato accettato come responsabile di Amnesty International».

Il commissario europeo ha inoltre espresso le sue forti perplessità sulle decisioni del Consiglio di Sicurezza dell'Onu in merito al problema-Zaire: «Il mandato per la forza multinazionale è insufficiente perché non prevede il disarmo degli uomini armati e delle milizie». «La mia posizione e quella delle agenzie umanitarie - ha spiegato la Bonino - era che il mandato dovesse comprendere il disarmo degli uomini armati. Se dovremo creare campi temporanei per i profughi, c'è il rischio che gli uomini armati ci impediscano di accedere a chi ha bisogno. [Agi-AdnKronos]

All'arrivo

«Quanto sei bella, Roma»

ROMA. «Quanto è bella Roma, fatemela vedere subito». E' stata questa la prima battuta di Fidel Castro al suo arrivo ieri notte all'una e 30 a Fiumicino.

Affatto stanco, per il suo fuso orario appena le sette e mezzo della sera, il «líder máximo» è apparso molto contento di poter finalmente vedere la Città Eterna e impaziente di visitarla. Tanto da non fermarsi neppur al buffet organizzato in suo onore.

«Castro aveva fretta di arrivare nel centro di Roma con i suoi tre ambasciatori - ha riferito la senatrice del ppi, Patrizia Toia che era all'aeroporto ad accoglierlo - e si capiva che era molto felice di essere finalmente qui da noi. Ci ha raccontato del suo scomodo viaggio sull'Iliuscin, che ha definito "un tubo con le ruote che consuma un sacco di carburante" e della tempesta sui Caraibi che gli ha impedito di partire giovedì secondo il programma fissato». [AdnKronos]

I Nomadi

Una canzone per il «Líder»

FIRENZE. Dai «Nomadi», un benvenuto in musica a Fidel. Lo storico gruppo italiano ha deciso di festeggiare a Firenze l'arrivo di Castro nel nostro Paese, nel corso di un concerto che si è tenuto ieri sera al teatro Tenda. «A Castro dedicheremo sicuramente un brano - ha spiegato prima del concerto il leader del gruppo Beppe Carletti -: "Il comandante Che Guevara", una canzone di libertà e di speranza. La canteremo pensando a lui e al suo popolo. E' il nostro modo di dargli il benvenuto. Si tratta di una canzone che qualche volta eseguiamo dal vivo, che non abbiamo mai inciso e che farà parte di un prossimo album live. Avendo sentito il discorso che Castro ha fatto alla Fao, credo proprio che sia la canzone giusta».

I «Nomadi» sono stati diverse volte a Cuba e si battono quotidianamente contro l'embargo. La band spera anche di incontrare Fidel nel corso della sua visita in Italia. [AdnKronos]

LA STAMPA
Quotidiano fondato nel 1867
DIRETTORE RESPONSABILE
Carlo Rossella
VICEDIRETTORI
Luigi La Spina, Vittorio Sabadin
REDATTORI CAPO CENTRALI
Roberto Bellato
Dario Cresto-Dina, Franco Tropea
ART DIRECTOR
Angelo Rinaldi
EDITRICE LA STAMPA SPA
PRESIDENTE
Giovanni Agnelli
VICEPRESIDENTI
Vittorio Colaiotti di Chiusano
Umberto Cuttica
AMMINISTRATORE DELEGATO
E DIRETTORE GENERALE
Paolo Paloschi
AMMINISTRATORI
Luca Cordero di Montezemolo
Giovanni Giovannini
Francesco Paolo Mattioli, Alberto Nicolello
STABILIMENTO TIPOGRAFICO
La Stampa, via Marenco 32, Torino
STAMPA IN FACSIMILE
La Stampa, v. G. Bruno 84, Torino
SIT srl, v. C. Peschi 118, Roma
STS spa, Quinta Strada 35, Catania
Nuova SAME spa, v. della Ghiaia 11, Milano
I. Unione Sarda spa, v.le Elmas, Cagliari
Nord Estate, 15-21 Rue de Cairo, Bastia
CONCESSIONARIA PUBBLICITA'
Publikompass Spa
v. Carducci 29, Milano, tel. (02) 85470.1
c. M. d'Azeglio 60, Torino, tel. (011) 65.211

© 1996 Editrice La Stampa SpA
Reg. Trib. di Torino n. 613/1956

Certificato n. 3076 del 14/12/1995
La tiratura di Sabato 16 Novembre 1996 è stata di 600.000 copie

Il «Líder Máximo» al card. Sodano: ho studiato in una scuola cattolica e ho sempre rispettato la religione

«Da noi la Chiesa non ha martiri»

Fra 48 ore l'incontro di Fidel col Papa

CITTA' DEL VATICANO. Il grande momento è fissato per le 11 di martedì prossimo, in Vaticano. Papa Wojtyla lo attende da molti anni, quest'incontro con il «líder máximo» che gli aprirà le porte di Cuba, l'unica porzione di America Latina e America Centrale mai toccata da una visita pontificia, nel continente più cattolico del pianeta. La quota di desiderio di Fidel forse non era pari a quella dell'uomo che lo accoglierà martedì nel suo studio privato, nei palazzi vaticani; ma vede in Giovanni Paolo II - e nella Chiesa cattolica, quella statunitense compresa - uno degli alleati più potenti contro l'embargo decretato da Washington. E già ieri ha cominciato la sua personale «diplomazia della parola» nei confronti della Santa Sede e del personaggio con cui martedì spartirà le luci del proscenio, in una «prima» mondiale storica. «Ho sempre avuto un grande rispetto per la religione: ho studiato in una scuola cattolica - ha detto ieri pomeriggio, nel suo colloquio con Romano Prodi -. E la rivoluzione cubana non ha mai avuto nessun martire tra gli uomini di chiesa». Una sottolineatura importante, nel momento in cui Giovanni Paolo II ricorda - e vorrebbe creare un «martirologio» di questo secolo - le vittime religiose dei regimi comunisti. Castro vuole preparare il terreno per l'incontro; e poco dopo ha espresso la speranza che «il Papa preghi per Cuba, colpita dall'uragano Lilly». Tanto più che un secondo uragano si sta avvicinando da Sud alle coste dell'isola. Quasi una citazione delle parole con cui Giovanni Paolo II ha ricordato, solo qualche giorno fa, che prega per Cuba ogni giorno.

Castro ha già incontrato il principale collaboratore del Papa, il card. Angelo Sodano, ieri alla Fao. Erano entrambi ospiti al pranzo ufficiale offerto dal direttore generale al settimo piano del Cubo di marmo bianco. «Sono molto stanco, sono giorni che non dormo» ha confessato la «star» della giornata. Quasi in contemporanea, il Vaticano metteva fine al giallo dell'attesa: «La Sala Stampa della Santa Sede è in grado di comunicare che Giovanni Paolo II riceverà in udienza privata il dottor Fidel Castro Ruz, Presidente del Consiglio di Stato e Presidente del Consiglio dei Ministri della Repubblica di Cuba, martedì 19 novembre, alle ore 11. Subito dopo il medesimo Presidente sarà ricevuto dall'eminentissimo Cardinale Segretario di Stato».

Se Castro spera nel Vaticano per allentare la stretta dell'isolamento internazionale, la Santa Sede pensa di ottenere aperture concrete per la Chiesa cubana, che ancora non ha una vita facile, anche se nel 1991 è stata cancellata la clausola che vietava ai membri del partito comunista di professare apertamente una fede religiosa. E nel 1992 il Parlamento ha adottato una risoluzione che dichiara lo Stato non ateo, ma laico. Ma restano difficoltà per stampare e diffondere giornali cattolici, per accogliere missionari stranieri, per lavorare nella scuola. Cuba - ha notato mons. Tauran - è uno dei pochi Paesi al mondo dove il Natale non si celebra come festa religiosa.

Il nodo dei diritti umani, dei diritti della persona, è stato al centro dell'intervento del card. Sodano al Vertice Fao: «Il rispetto per ogni persona umana - ha detto - è il primo principio del nostro impegno per la solidarietà».

Il segretario di Stato ha annunciato l'assenso della Santa Sede al documento finale, ma con qualche riserva. In sintesi, il Vaticano non vuole che si pensi che il suo assenso al termine «pianificazione familiare», o «servizi di pianificazione familiare» costituisca un avallo a metodi «che la Chiesa cattolica considera moralmente inaccettabili», o che ledano la libertà dei coniugi.

Marco Tosatti

Il Papa riceverà Fidel Castro in Vaticano martedì mattina alle 11 Nella foto piccola, Donatella Pecci Blunt

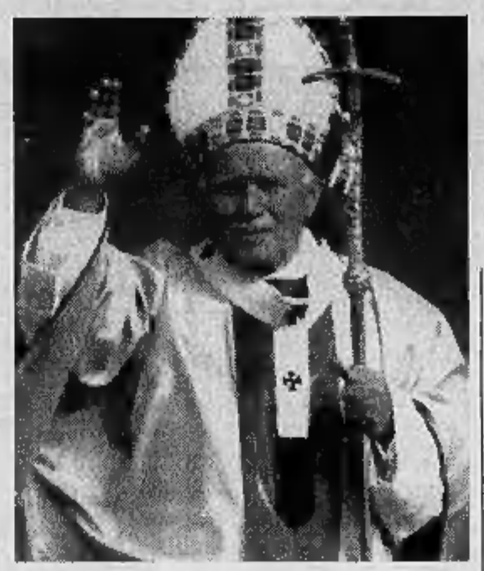

La Santa Sede contro il documento Fao che raccomanda di ridurre le nascite

Un buffet per First Ladies

Colazione a Palazzo Pecci Blunt con penne, sformati e polpettine

ROMA. La prova era difficile: organizzare una sobria colazione per signore al termine di un'intera mattinata dedicata ai temi della fame, della povertà, del volontariato femminile. Conciliare gli appelli più accorati sui bambini che muoiono di stenti e di malnutrizione con la proposta di un buffet semplice, certo, ma pur sempre dignitoso. In molti si sarebbero tirati indietro, ma non l'impavida contessa Donatella Pecci Blunt che ieri, nelle sale del suo palazzo a due passi del Campidoglio, ha invitato una variopinta folla di first ladies a una tavola rotonda della fondazione «Insieme per la pace» presieduta da Maria Pia Fanfani. Obiettivo dell'incontro «fare qualcosa di utile nel mondo della solidarietà», ma anche «dare il benvenuto alle signore presenti nella capitale per il vertice Fao».

Qualcuno ha malignato interpretando la colazione al femminile della Pecci Blunt come una risposta polemica alla «cena di lavoro» organizzata qualche sera fa a Villa Madama: in quell'occasione i rappresentanti di 35 Paesi invitati al vertice erano stati pregati d'intervenire privi di accompagnatrici. Ieri, invece, le sale del cinquentesco palazzo Pecci Blunt erano tutte un tripudio di tailleur e tacchi alti, borse firmate e acconciature perfette, spille e bracciali, mantelli e orecchini a cascata. Alla tavola rotonda siedevano, con la padrona di casa, Maria Pia Fanfani, Beatrice Rangoni Machiavelli, Donatella Dini elegantissima e tutta in nero.

Maria Pia Fanfani ricorda che «ogni otto secondi, nel mondo, un bambino muore di fame», la Pecci Blunt sottolinea l'importanza dell'obiettivo «di riuscire da qui a trent'anni a dimezzare il numero immenso, 800 milioni, delle persone che nel mondo soffrono la fame». Tutto giusto, tutto bello, ma sono quasi le 14 e in platea comincia a serpeggiare un filo di stanchezza, spezzato alla fine dal provvidenziale applauso di chiusura. Le signore, dall'ambasciatrice del Gabon alla first lady del Botswana, dalla giornalista della Cnn Barbara Pyle a Maddalena Letta, da Etta Carignani a Tullia Zevi, sciamano nelle altre sale, prendono posto ai tavoli ornati da composizioni di roselline gialle, sciolgono i nastri intorno ai tovaglioli, si alzano di nuovo e si concentrano sul buffet. E se Donatella Dini rinuncia allo spuntino lasciando in anticipo il palazzo, Alessandra Canale, in abito rosso fuoco con inserti di pelle nera, svetta su tutte, alta, bionda, celestiale. Nessuna vuole eccedere, eppure i piatti sono invitanti: insalate di carciofi, penne al sugo, grandi mozzarelle tempestate di pomodorini, sformati di verdure, polpettine. Per non parlare dei dolci, dal gelato al caffè alle pere cotte con le noci. «Nell'agosto scorso - sussura Pecci Blunt tra un abbraccio, un bacio e un saluto ora in francese, ora in inglese - sono diventata, per volere di Maria Pia Fanfani, testimonial della fondazione "Insieme per la pace". Le mie attività sono poliedriche, adesso mi sta a cuore la fame nel mondo e m'interessava fare qualcosa di utile in questo campo».

Fuori dalle grandi finestre, alle spalle dei camerieri e delle tavole imbandite, c'è una Roma blindata e piovosa: «oddio il traffico», «oddio i tassì che non si trova», sussurrano le signore indaffarate. Resta solo il tempo per un caffè con panna o senza, al massimo per un cioccolatino, e poi ognuna torna alla sua vita, alla sua casa in centro. Oppure nell'altra parte del mondo.

Fulvia Caprara

DALLA PRIMA PAGINA

NON CONOSCE LA STORIA

gue, e si emoziona solo davanti a immani flagelli e massacri passivi (*L'umanità perduta*, Seuil, '96).

Non stupisce a questo punto che un avvenimento sia sfuggito all'attenzione, nelle ultime settimane: mentre iniziava l'offensiva dei banyamulenge in Zaire, il vicepresidente del Ruanda Paul Kagamé era a Gerusalemme - nel santuario dell'olocausto Yad Vachem - per inaugurare un memoriale dedicato alle vittime tutsi del genocidio del '94: un riconoscimento raro, da parte degli israeliani che generalmente si rifiutano di paragonare la propria Shoah con quella di altri popoli. Un riconoscimento tuttora negato dagli europei, nonché dalla Chiesa cattolica. E' il motivo per cui si è parlato molto di fame e molto opportunamente di omissioni di soccorso, in queste settimane, ma praticamente mai del genocidio del '94, che spiega il caos dei Grandi Laghi: praticamente mai di una Shoah che in poche settimane massacrò 750.000 tutsi più 50.000 oppositori hutu, e per fermare la quale l'Occidente non mosse un dito. E' il motivo per cui manca ogni analisi su quello che i governanti ruandesi chiamano giustamente il *nazismo tropicale* delle milizie *Interahamwe*: milizie che hanno continuato a minacciare i tutsi anche dopo il genocidio, sfruttando la miseria e la fame di un milione di profughi civili. Su questo genocidio si continua a fare silenzio, perché lì è la vera colpa dell'Occidente. Fanno silenzio non tanto i governanti Usa - che nella guerra dello Zaire sono stati più previdenti, dando ai tutsi il tempo di vincere - quanto i governi europei, e in prima linea Francia e Vaticano: perché le responsabilità di ambedue sono enormi, nello sterminio del '94. Parigi non ha smesso di appoggiare i miliziani hutu e il dispotismo di Mobutu, contro le ribellioni dei minacciati banyamulenge. Il Vaticano non ha mai fatto un mea culpa, sulla partecipazione delle alte gerarchie cattoliche nel genocidio. La stessa operazione umanitaria del '94, decisa da Mitterrand *dopo il genocidio*, salvò certo 50.000 uomini ma servì a rafforzare la dittatura dei miliziani hutu sui campi e protesse i colpevoli del genocidio. Non stupisce che i ruandesi abbiano diffidato di un'operazione umanitaria che rischiava di somigliare a quella del '94. Che nutrissero sospetti verso chi - a Parigi, nel Vaticano - invocava rumorosamente l'intervento umanitario, e denunciava non meno rumorosamente le controffensive tutsi e il tentativo di liberare i campi.

Tutto questo non vuol dire che l'azione umanitaria sia inutile. Significa che va ripensata, arricchita da memoria e giudizio storico, e che non può divenire sostituto della politica. Significa che sarà più efficace se gli occidentali presteranno attenzione ai popoli resistenti, adulti, e non solo ai popoli vittime, inferiorizzati. In ex Jugoslavia ci sono disastri e spartizioni etniche perché i bosniaci son stati trattati come vittime bambinesche da medicare, e non da sostenere militarmente contro l'aggressore. Altri popoli hanno imparato la lezione, e preferiscono prendere in mano il proprio destino diffidando d'una politica umanitaria che li infantilizza e generalmente protegge gli stabilizzatori o i dittatori.

Tra questi popoli resistenti ci sono oggi i ceceni, o i ruandesi. Ambedue stanno vincendo la loro scommessa, e gli europei affascinati dall'umanitario non possono ignorarlo. Non possono ignorare che la vera sfida non è il salvataggio dei campi e dei loro dittatori armati ma l'abolizione dei campi stessi, la ricostruzione del Ruanda, l'aiuto ai profughi che tornano a casa, l'appoggio anche finanziario al tribunale di Arusha incaricato di giudicare i Karadzic e Mladic del genocidio ruandese. Il vero compito europeo e occidentale non è solo quello di medicare gli affamati - in Africa, come a Cuba - ma è quello di disarmare affamatori e despoti, di denunciare i veri responsabili totalitari delle catastrofi umanitarie. Altrimenti la passione della vittima infantilizzata ci sommergerà, e in nome della bontà e di mal riposti sensi di colpa non sapremo più riconoscere il Male, e le possibili resistenze al Male: il male del genocidio ruandese, come il male della dittatura comunista di Fidel Castro.

Barbara Spinelli

DALLA PRIMA PAGINA

DENUNCIA SENZA AUTOCRITICA

vendite di armi, che alimentano le crudeli rivalità intestine dei poveri, o lo «scambio ineguale» tra materie prime e manufatti. E il conseguente, paralizzante debito estero dei poveri (anche se poi il discorso è più complesso). Infine, l'opportunità dell'embargo e del blocco economico ai danni di regimi invisi, come appunto quello comunista cubano, ma anche quello iracheno o libico, è fonte di polemiche all'interno dell'Occidente e degli stessi Stati Uniti.

Ma le domande incalzanti e «provocatorie» che Castro ha posto all'assemblea mondiale della Fao (perché questo? perché quello?) possono essere fatte rimbalzare contro di lui, da quasi quarant'anni «líder maximo» di un piccolo Paese come Cuba.

Perché, in tema di armi e simili, egli pose il mondo di fronte a un olocausto nucleare, nel 1962, e più tardi inviò truppe cubane in Africa al servizio della politica espansiva dell'Urss? Perché, successivamente, fu contro la politica di riforme di Gorbaciov? Perché il suo modello comunista ortodosso, pur introducendo miglioramenti nell'isola, non l'ha salvata dalla povertà? Solo per colpa dell'embargo americano? E perché non dà un piccolo, ma essenziale contributo alla sua rimozione, avviando un graduale, ma concreto processo di democratizzazione? Quest'ultimo, è chiaro, è il punto decisivo.

In realtà Fidel nasconde dietro la denuncia messianica e il suo persistente, pur se invecchiato, carisma personale il fallimento sostanziale della sua rivoluzione, in America Latina e nella stessa Cuba. Nasconde il fatto di essere rimasto solo nel mondo a difendere un modello travolto dalla storia. Naturalmente, questa solitudine merita un qualche rispetto, così come le sue argomentazioni, pur sommarie e unilaterali. Nel frattempo, la Fao conclude i suoi lavori con risultati certo compromissori, ma che sembrano al momento i soli disponibili, nell'estrema complessità dei problemi.

Aldo Rizzo

«Quasi quasi mi iscrivo all'albo degli avvocati. Nessuna conferma sull'intenzione di Scalfaro di telefonargli

Di Pietro: nulla mi farà cambiare idea

Prodi: «Lo incontrerò». Ma l'ex pm per ora non risponde

MILANO. Da ministro a fantasma. Antonio Di Pietro continua ad essere introvabile e a rimanere fermo nella sua decisione di non tornare indietro, di non accettare cioè di recedere dalle sue dimissioni dal governo. Ieri in serata il presidente della Repubblica Scalfaro ha ricevuto al Quirinale il presidente del Consiglio, Prodi. Facile immaginare che abbiano parlato di come convincere il ministro dimissionario a rivedere le sue intenzioni. E più tardi si è diffusa la voce che Scalfaro avrebbe preso il telefono e avrebbe cercato di parlare con Di Pietro. Ma la notizia non è stata confermata.

Il silenzioso messaggio di Di Pietro agli amici più intimi è questo: addio Roma, voglio tornare nell'ombra per poter giocare di nuovo le partita giudiziar-politica che mi aspetta. Per questo la sua decisione di "sparire dal mondo" ora ha più dei connotati tattici che passionali: Di Pietro insomma si starebbe preparando alla riscossa. Ieri si è fatto vivo solo con il suo avvocato, Massimo Dinoia, inquisito a sua volta da Brescia per millantato credito nei confronti del suo stesso cliente: «Adesso sai cosa faccio? - gli avrebbe detto Di Pietro -. Mi iscrivo all'albo degli avvocati così ti difendo con il successo con cui mi hai difeso tu».

Intanto la decisione dell'ex simbolo di Mani pulite di rifiutare ogni contatto o dichiarazione pubblica, facendo risultare ancor più pesante il suo silenzio, sta portando i primi risultati. Ieri Elio Veltri, uno dei parlamentari più vicini a Di Pietro, ha annunciato che il presidente del Consiglio Romano Prodi risponderà in Parlamento sugli attacchi subiti dal pool e sulle attività illegali di spionaggio e dossieraggio compiute in questi anni e fino negli ultimi mesi ai danni di Di Pietro. Si tratta di una decisione significativa, più volte auspicata da Di Pietro e dagli stessi pm milanesi che avevano chiesto venissero rese note le due relazioni della Commissione parlamentare sui servizi di sicurezza, presieduta da Massimo Bruti, sia sui documenti trasmessi dalla Procura della Repubblica di Milano che sull'attività di dossieraggio contro Di Pietro. Due relazioni che potrebbero far luce sull'attuale girandola di veleni che stanno colpendo in questi giorni il pool e l'ex ministro.

Il contrattacco che Di Pietro intende fare non si avvale di "ufficiali" o "soldati" ma soltanto dell'ausilio di alcuni giovani e fedelissimi collaboratori, gli stessi che lo avevano aiutato nelle controindagini per le precedenti inchieste bresciane e che ieri hanno iniziato ad installarsi nella casa di Curno per perfezionare i sistemi delle armi più care a Di Pietro: i computer, trasformando il villino nella Bergamasca in un bunker virtuale o informatico.

Freda di una gigantesca cancia all'uomo che parte dai palazzi della politica per finire nelle redazioni dei giornali, Di Pietro per ora preferisce non farsi trovare e ha imposto ad amici e familiari di innalzare intorno a lui una cortina di mistero. Chiunque sia riuscito a sentirlo, si rifiuta di raccontare dove possa trovarsi l'ex ministro. Qua e là vengono segnalate delle sue fugaci apparizioni, sporadiche telefonate, battute più o meno salaci. L'altro giorno, sarebbe stato visto pranzare in una trattoria di Termoli e ieri mattina qualcuno lo avrebbe incontrato mentre usciva di buon'ora dalla masseria di Montenero. Per altri, invece, sarebbe tornato in serata a Roma, nella casa della sorella. Ma sono soltanto congetture.

Sfogata la rabbia per l'ennesima iscrizione sul registro degli indagati di Brescia, Di Pietro vuole avere le mani il più libere possibile per rispondere alle chiamate in causa in quella che aveva definito anche recentemente «la partita finale».

Paolo Colonnello

E la casa di Curno si trasforma in un bunker informatico

Antonio Di Pietro con il suo avvocato Massimo Dinoia Nelle foto piccole Scalfaro e Prodi

Il Colle convoca Romano

Dossier Achille, nuovo giallo Frattini: chiesto e mai ricevuto

ROMA. Erano quasi le nove di sera quando Prodi si è recato al Quirinale. C'era una cena ufficiale, ma con ogni probabilità il premier e il presidente avranno parlato del caso del giorno: le dimissioni e la «scomparsa» di Di Pietro. L'ex pm comunque ieri non si è fatto vivo. Il suo avvocato Massimo Dinoia però ha parlato e, dato che lui stesso è indagato per millantato credito, ha fatto sapere che Di Pietro, scherzando, gli avrebbe detto che conta di iscriversi all'ordine degli avvocati, «quindi potrei essere io stesso a difenderti» gli avrebbe detto il ministro dimissionario.

Ieri il Consiglio dei ministri gli ha rinnovato la sua fiducia unanime con tanto di preghiera a tornare. I singoli ministri poi, in dichiarazioni sparse, hanno ripetuto la supplica al fuggiasco collega, ma lui niente. Dopo il Consiglio dei ministri il sottosegretario Enrico Micheli ha fatto sapere che «nelle prossime ore» Prodi lo avrebbe incontrato, ma a sera inoltrata lo stesso premier informava che stava ancora attendendo un segno di risposta. Chissà che una mossa del Quirinale non possa essere risolutiva, chiedevano ancora i cronisti a Micheli; «forse sì - rispondeva il sottosegretario - vista l'alta autorità morale di Scalfaro».

Forse «l'ipersensibilità» di Di Pietro è un tantino eccessiva, come ha fatto notare il presidente del Senato Mancino: «Io ho fatto parte di due governi falcidiati dagli avvisi di garanzia, ma per reati molto seri, inquietanti: corruzione, peculato. A mio parere Di Pietro doveva aspettare che gli arrivasse almeno l'avviso o la contestazione di un reato».

Addirittura il ministro dell'Ambiente Edo Ronchi, con il quale i rapporti non sono mai stati idilliaci, ieri ha speso parole di lode per il collega schivo e dimissionario e ha formulato voti augurali di un suo pronto rientro. Ma lui niente. Non si è neppure fatto sentire. Il ministro dell'Interno Napolitano ha detto che «Di Pietro deve tener conto» di tutto il coro di voci autorevoli che lo invitano a restare e non deve fare lo scontroso. Tra queste, c'è stata anche quella del vicepresidente del Consiglio Walter Veltroni che, parlando ad Orvieto, ha detto che il governo lo attende a braccia aperte ma che comunque una sua definitiva uscita dal gabinetto Prodi non intaccherebbe «la stabilità politica dell'esecutivo», e lo stesso concetto ha espresso Massimo D'Alema, pur addolorato dalla rinuncia di un «ministro così popolare». Man mano che passano le ore - e i giorni - diventa sempre più remota la possibilità di un recupero dell'Uomo-di-Mani-Pulite al governo dell'Ulivo, tanto che il presidente dei senatori del pds, Cesare Salvi, quasi non ci spera più.

Eppure, secondo Pierferdinando Casini, segretario del ccd, Di Pietro non doveva trovarsi granché bene nella squadra Prodi e ha ricordato che «fin dall'inizio c'è sempre stato un contenzioso» tra l'ex pm e i suoi colleghi di governo. E l'opinione di Casini è disinteressata, in quanto - ha detto Berlusconi - nel Polo «garantista» non potrebbe esserci posto per Di Pietro e «chi vota Forza Italia non voterebbe mai uno come lui».

Così dicendo il leader del Polo ha aperto il dibattito sul futuro politico del ministro dimissionario. Che farà ora? Perché qualcosa di sicuro farà nell'agone politico, forte com'è di una popolarità che sfiora il 90%, stando ai sondaggi della Directa (era al 75,4% ma in questi giorni è repentinamente salito all'89%).

Per i suoi fans, raccolti nel movimento «Pre.Di.», il suo futuro deve essere da premier - nientemeno - e per sostenere questa loro proposta i cinquemila iscritti - guidati da Gianfranco Mascia (ex leader dei «Bu.Bi - Boicotta il bisciones» antiberlusconiani) - organizzeranno una manifestazione nazionale a Roma il 23 novembre.

Sul caso Di Pietro interviene anche il presidente del Comitato di controllo sui servizi segreti, Franco Frattini: «E' inutile dire, all'indomani delle dimissioni di Di Pietro, che i servizi segreti andrebbero riformati e controllati quando del governo ancora non abbiamo ricevuto, nonostante ripetute sollecitazioni, il dossier Achille che attualmente è nelle mani del Sisde. A questo punto le cose sono due: o sul dossier si appone il segreto di Stato o si deve trasmettere al Comitato di controllo per i servizi segreti. Per il momento non è accaduta né una cosa, né l'altra. E dopo le nostre continue sollecitazioni, non ultima quella a Prodi di qualche tempo fa, non resta che aspettare. Ripeto solo che fino a che non tirano fuori le carte è inutile parlare di controlli».

Raffaello Masci

POPOLARITA' ALLE STELLE

«Presidente della Repubblica o leader della maggioranza»

ROMA. In sette giorni l'indice di popolarità di Di Pietro è passato dal 75,4% all'89%, secondo il sondaggio dell'istituto Directa effettuato il 15 novembre sentendo 700 persone. Sono pronti a votare un partito guidato da Di Pietro il 29% degli intervistati (la scorsa settimana, secondo un altro sondaggio Directa, erano il 20,9%). Il 36,7% ha risposto «probabilmente sì» (il 30,6% una settimana fa). Uno schieramento autonomo guidato da Di Pietro raccoglierebbe il 48%, contro il 20,9% del centrodestra e il 19,6% del centrosinistra. Nell'elezione diretta del Presidente della Repubblica otterrebbe il 71,5% contro il 17,9% di Berlusconi. [Ansa]

RETROSCENA

SEMPRE MENO I SOSTENITORI DEL RITORNO

«Siamo al finale di partita» e il Palazzo cala il sipario

ROMA E' come una commedia irritante, di cattivo gusto. In Molise, Antonio Di Pietro non risponde agli appelli del governo e forse neppure agli inviti del Quirinale; c'è chi dice che se ne va in giro per ristoranti, ma non trovi il tempo neppure per parlare al telefono con Romano Prodi. A Roma il professore e i segretari dell'Ulivo continuano a pregare l'ex pm (con toni, questo va detto, sempre più freddi) perché ritorni sulle sue decisioni, ma il loro tentativo somiglia sempre più ad una formalità. Ieri mattina a Palazzo Chigi dell'argomento si è parlato poco e lo stesso premier annunciando ai suoi ministri che, come deciso, farà l'ultimo sforzo per riportare Di Pietro nel governo, ha aggiunto: «... Farò di tutto ma non credo che lui tornerà indietro...».

Fin qui quello che appare in superficie, cioè la liturgia estenuante di un «caso» che può verificarsi solo in un Paese come il nostro in cui c'è solo la parodia del senso dello Stato. Sotto, invece, in quella dimensione in cui la politica diventa cruda, spietata, cinica, si capisce che con il passare del tempo anche il ritorno al governo di Di Pietro potrebbe diventare un problema. E non da poco.

Al solito quello che fotografa meglio la situazione senza avere peli sulla lingua, senza indulgere troppo alla retorica del momento, è Fausto Bertinotti: «Sarebbe davvero allucinante - spiega il segretario di Rifondazione -. Se quello tornasse dopo che lo hanno pregato in ginocchio il presidente del Consiglio, il capo dello Stato e mezzo Parlamento, questo governo, inutile nasconderlo, si trasformerebbe automaticamente nel primo gabinetto Di Pietro. Chi oserebbe più contrastare o contraddire un ministro che i vertici istituzionali hanno supplicato in pubblico di rimanere al suo posto. Spero che non avvenga perché la politica è fatta anche di principi».

Ecco perché mentre i Palazzi si consumano apparentemente nell'attesa che il personaggio dica almeno «ci azzecco» o «non ci azzecco», tutti sperano che da Curno o da Montenero di Bisaccia giunga finalmente il «non torno» liberatore.

Un «no» - e questo rende più comica la commedia - di cui tutti già sono al corrente attraverso i soliti canali degli amici degli amici, dei parenti e dei conoscenti dell'ex pm: non per nulla negli appelli tutti fanno seguire alla frase d'obbligo «speriamo che torni», la certezza che l'«amato» Di Pietro non tornerà. «Ma quello non ci ripensa» si affretta a precisare Claudio Burlando. «Non può cambiare idea - si precipita a dire Piero Fassino - perché negli ultimi tempi lo ha già fatto molte volte».

E addirittura qualche ministro, di quelli che contano, spiega che è un bene per il personaggio starsene fuori, così potrà occuparsi con calma delle sue «vicende» che negli ultimi tempi l'hanno distratto dal suo lavoro di ministro.

Insomma, Di Pietro torna, no meglio che rimani dove sei perché Roma non ti vuole. Così la commedia va avanti e si fa sempre più cruda. Ieri mattina a Montecitorio sono cominciate a circolare le prime «voci» sui problemi giudiziari che assillano Di Pietro. Finora di queste cose in Parlamento radio fante aveva parlato poco o niente. Ma ieri la trasmissione è iniziata, riproponendo la stessa sceneggiatura che in questi anni ha colpito tanti ministri costretti da un avviso di garanzia alle dimissioni.

Ovviamente questa volta sono stati quelli del Polo a fare la parte dei leoni. Nel Transatlantico di Montecitorio Giuseppe Pisanu, capogruppo dei deputati di Forza Italia, comincia col dire che di Di Pietro non vuol parlare. Poi aggiunge con una punta di perfidia: «... Tanto questa cosa si risolve da sé». E' la premessa per arrivare al sodo e, infatti, Pisanu in tono confidenziale racconta «dei conti della moglie di Di Pietro», «delle confessioni di Pacini», di «quel D'Adamo che non ha più paura delle minacce del passato e quindi si è deciso a parlare». E infine giunge alla conclusione: «Queste cose si sanno da due anni. Le sapeva anche il capo dello Stato, adesso le sanno anche i magistrati e mi rifiuto di credere che non le sappiano anche gli altri».

Gli «altri» sarebbero quelli della maggioranza, quelli dell'Ulivo. Ma anche sull'altro versante si dice qualcosa, ma con prudenza. Giancludio Bressa, l'uomo di Prodi, si limita a dire che «le cose pubblicate dal Foglio fanno pensare». Mentre Pietro Folena si ferma alla figura del grande amico di Di Pietro, dell'avvocato Lucibello, ponendo un interrogativo che è al centro di molte indagini: «Fin dove arriva il millantato credito di Lucibello ai danni di Di Pietro e dove è un'altra cosa?».

Tutti questi discorsi dimostrano che il coro di Roma non è che canti poi con tanto affetto il motivo «torna, Di Pietro torna». Quel personaggio, l'alieno, il pericolo, il rischio è come troppo diversa per pretendere che la classe politica senta una vera solidarietà nei suoi confronti. Del resto perché dovrebbe essere altrimenti? Di Pietro è l'uomo degli interrogatori spietati, dell'anti-politica, dell'anti-palazzo. E' quello che si è presentato in blue jeans e mani in tasca alla Camera, che ha dato degli scansafatiche ai parlamentari, che ha continuato a dire da giudice e da ministro che i politici sono sporchi e corrotti mentre la magistratura è pura. Così è quasi automatica la reazione di oggi: è naturale che Folena ricordi: «Noi del pds non eravamo particolarmente favorevoli all'entrata di Di Pietro nel governo»; è scontato che Emanuele Macaluso paragoni l'ex pm a Craxi dopo averlo sentito attaccare i giudici. E probabilmente un po' tutti nel Palazzo non vedono l'ora che la commedia finisca, che cali il sipario su Di Pietro. «La sua uscita dal governo - ammette alla fine Piero Fassino - rappresenta l'uscita di questo paese dalla "fase giudiziaria". Un altro passo [illegible] la normalità...».

[illegible]sto Minzolini

IL CASO

DA MINISTRO A ARABA FENICE

Quell'«ultima cena» di Tonino

Termoli, mistero anche al ristorante

L'ARABA Fenice? Che ci sia ciascun lo dice, dove sia nessun lo sa. Sono le 17 e 44 di ieri pomeriggio quando un'agenzia di stampa fa sapere d'aver intercettato il dimissionario ministro dei Lavori Pubblici: «Proprio mentre tutti i cronisti d'Italia si dannano in una caccia spasmodica ad Antonio Di Pietro, Tonino ha deciso di concedersi una puntata al ristorante - scrive l'agenzia -. Così, quando sono da poco passate le 14 di venerdì, Di Pietro fa il suo ingresso al "Bellevue" di Termoli, insieme a tre conoscenti, tra cui il tabaccaio di Montenero di Bisaccia, Quirino Liberatore, suo amico di vecchia data». L'agenzia è circostanziata: «Seduti a un tavolo un po' defilato, i quattro hanno ordinato degli antipasti crudi, seguiti da orecchiette in coccio con frutti di mare e rucola come primo piatto. Un rombo al forno con patate ha preceduto i caffè che hanno concluso il pranzo». E riferisce persino il commento di Fernando La Fratta, titolare del «Bellevue»: «Il suo arrivo non ha suscitato particolare clamore, perché a quell'ora gli altri clienti erano già andati via». Per poi concludere: «In un clima affabile e cordiale, nonostante le amarezze degli ultimi giorni, Antonio Di Pietro si è intrattenuto un po' con i camerieri e si è complimentato per la qualità della cucina, manifestando l'intenzione di tornare a pranzare nel locale di Termoli».

Giallo risolto? Macchè, giallo nel giallo: perché è proprio il Quirino Liberatore a giurare che, mai e poi mai, lui e Tonino sono stati a Termoli a pranzo, l'altro giorno: «Glielo dico col cuore in mano, mi creda. Io, a Tonino, gli dò le chiavi di casa. Si figuri se negherei d'essere stato in sua compagnia. Sì, l'ho visto: giovedì a Roma. Poi, basta. Lui, qui, non è venuto». «Glielo dico io com'è nata la bufala del pranzo a Termoli - confida al telefono il tabaccaio di Montenero di Bisaccia, 57 anni, l'amicone che lascerebbe a Tonino "anche il suo libretto di assegni in bianco" -. Mi telefona il titolare del "Bellevue" (uno che conosco, perché qualche volta ci siamo andati; e, gliel'assicuro, si mangia bene), e mi dice: "Ci sono qui tre giornalisti che insistono; hanno visto due macchine blindate nei pressi del ristorante e pensano che siano per Di Pietro. Che devo fare? Non se ne vanno se non confermo che il ministro ha pranzato qui". Ma Tonino c'era?, domando io. "No. Ma loro non ci credono lo stesso". E tu digli che è vero... Così, se ne vanno soddisfatti. Parlando bene di te».

E' imbarazzato, a Termoli, Fernando La Fratta, 55 anni, moglie e due figli di 12 e 13 anni. «Le devo dire che Di Pietro è stato qui due ore, dalle 14 alle 16, che era tranquillo e che è stato una buona forchetta?». E' a disagio Anna Pomponio coniugata La Fratta, la cuoca «complimentata» da Tonino: «Volete sapere anche i vini? Ma volete scrivere pure queste cose?». Taglia corto Quirino Liberatore: «Glielo dico io cosà farà Di Pietro... Lui, indietro non torna. Nel modo più assoluto. E' uno categorico. Fa le cose con molta ponderatezza. Chi dice che ha agito per un colpo di nervi, proprio non lo conosce... Io mi fido ciecamente di lui. Vedrà se non ho ragione».

Mario Tortello

Anche il Gico collabora con i pm di Brescia che hanno aperto un fascicolo su Di Pietro

«Pacini ha pagato 15 miliardi»

Scoperto un giro vorticoso di conti con D'Adamo

Il costruttore Antonio D'Adamo

BRESCIA
DAL NOSTRO INVIATO

Quindici miliardi, passati di mano da «Chicchi» Pacini Battaglia ad Antonio D'Adamo, il costruttore che conosceva bene Antonio Di Pietro. E' tutta qui, in quei miliardi dati e mai restituiti - se non per una briciola da 200 milioni - l'inchiesta aperta davanti alla procura di Brescia.

Indagine ereditata dai magistrati di La Spezia Alberto Cardino e Silvio Franz, si sa. Che a Silvio Bonfigli e agli altri componenti del pool che indagano per Di Pietro 2, hanno trasmesso carte, iscrizione nel registro degli indagati, gli estremi di una rogatoria svizzera con una valanga di documenti contabili già sequestrati. Più quell'intercettazione ambigua, ancora tutta da verificare. Dove Pacini Battaglia dice al suo amico, l'avvocato romano Marcello Petrelli: «Quei due mi hanno sbancato...». E si riferisce a Di Pietro e Lucibello. E poi sembra smentire di aver dato soldi.

Il costruttore Antonio D'Adamo è in Libia per lavoro, a curare i suoi mille affari. Ma i magistrati bresciani non hanno fretta di interrogare l'imprenditore diventato «re del mattone» dopo l'arresto di Salvatore Ligresti, il salottiero socialista amico di Giampaolo Pillitteri, Sergio Radaelli, il dc Maurizio Prada.

D'Adamo è sotto inchiesta a Brescia. Nel registro degli indagati, si sa, ci sono anche i nomi dell'ex magistrato e dell'avvocato Giuseppe Lucibello. L'ipotesi di reato su cui lavora la procura è quella di concussione. E la domanda è una sola: dove sono andati a finire quei 15 miliardi, a cosa sono serviti?

Non è nuovo il nome di D'Adamo alla procura di Brescia. Di lui si era già parlato in uno dei filoni d'inchiesta contro Di Pietro, prosciolto anche da questo. E' il filone sugli aiuti ad Eleuterio Rea, l'ex comandante dei vigili urbani di Milano. Quello che vede D'Adamo e Di Pietro chiedere soccorso a Giancarlo Gorrini della Mm. Filone finito in una bolla di sapone, dopo la richiesta di rinvio a giudizio di Fabio Salamone e Silvio Bonfigli.

Di altri soldi si parla adesso a Brescia nell'inchiesta Di Pietro 2. Soldi da Pacini direttamente a D'Adamo. E i magistrati hanno già accertato tre versamenti. Il primo è della metà di aprile del '93, il mese successivo all'arresto di Pacini. Che paga 2 miliardi 999 milioni e 970 mila lire, attraverso la Morave holding, il Gruppo D'Adamo.

Altri due versamenti sono dell'anno successivo. Nell'ottobre del '94, attraverso due finanziarie lussemburghesi, la Simeco Holding sa e la Compagnie Européenne de Placement. Pacini paga altri 9 miliardi più due e mezzo. E in tutto fanno 15 miliardi, lira più, lira meno.

Le prove dei passaggi di danaro e la relativa iscrizione nei bilanci delle società di D'Adamo sono già nelle mani dei pm. Prima a La Spezia, adesso a Brescia, titolata ad indagare quando ci sono di mezzo magistrati milanesi.

Da La Spezia è partita tempo fa una rogatoria con la Svizzera. Nei prossimi giorni da Brescia partirà una analoga richiesta di assistenza giudiziaria con il Lussemburgo. Il quadro potrebbe essere completo in poco tempo.

I primi risultati sarebbero arrivati dalle perquisizioni effettuate in Svizzera dalla polizia cantonale. A casa di Van Der Poel, amministratore delle società lussemburghesi di Pacini, e di Georges Brimeyer, della società Onder, sono state sequestrate le prove contabili dei versamenti bancari.

E così, con Brimeyer, torna nuovamente in ballo la Onder, su cui avevano già indagato Cardino e Franz a La Spezia. E' la società intestataria degli appartamenti dell'avvocato Lucibello in via San Barnaba 39, quelli per cui il legale paga regolare affitto.

Perché quel fiume di danaro passa di mano in mano? A cosa serve quel giro di azioni e miliardi tra banche estere? Possibile che il munifico Pacini si sbancasse a tal punto, con cifre a nove zeri?

Domande che non hanno risposte certe, per ora. Dai pm impegnati nelle indagini non arrivano dichiarazioni ufficiali. Nemmeno sull'incontro a Sarzana dell'altro giorno che doveva rimanere segreto, quello con il pm spezzino Alberto Cardino.

Si sa che nel vertice si è anche parlato del Gico, il gruppo speciale delle Fiamme Gialle che ha aperto la strada al lavoro dei magistrati di La Spezia, e che adesso lavorerà anche con i pm di Brescia. Ma il procuratore capo Tarquini preferisce non confermare nulla. E come al solito ripete: «Non dico niente».

Fabio Poletti

PANE AL PANE

Quando l'addio diventa un manifesto

L'O stile, e la sapienza, della ripetizione. Antonio Di Pietro si è dimesso da ministro due anni dopo avere dismesso la toga da magistrato. Se il primo atto - quali che fossero le vere ragioni - gli ha aperto per cauti approcci la via della politica, dove lo condurrà quest'altro gran rifiuto, lo sdegnoso ritiro sotto la tenda di Achille?

Non c'è dubbio intanto che la lettera spedita al presidente del Consiglio, più che a Prodi e al suo governo, sia diretta agli italiani, con i quali l'ex pm aspira a intrattenere un rapporto di natura carismatica. Lo rivela a prima vista l'inusitata ampiezza del testo, ma anche una elementare analisi strutturale. Tolto il preambolo in cui lamenta di essere stato vittima per anni di un impietoso «tiro al piccione», tutto si riduce alla settemplice scansione dei «Basta!» proferiti contro la varia genia dei suoi nemici. Grazie all'espediente dell'iterazione, che si ripete nella doppia firma, la lettera prende già fisicamente la forma di un manifesto. Una impressione rafforzata dalla veemenza del tono, anche questa inconsueta in un documento ufficiale.

Qualcuno ha ironizzato sul contenuto, sulle accuse all'universo mondo che si sarebbe coalizzato per abbatterlo intaccando la sua onorabilità. Il suo altolà è rivolto a magistrati, investigatori, giornalisti, calunniatori prezzolati, avvocati, imputati e, in modo più generico e sfuggente, a chi vuol colpire attraverso di lui «per un verso l'inchiesta Mani Pulite e per l'altro il Governo e le istituzioni». Chiamalo ingenuo e sprovveduto. Di Pietro sembra catalizzare contro la propria persona il malessere che investe la società civile in alcune delle sue più importanti articolazioni. Riveste l'armatura di San Giorgio per sfidare, a nome e a beneficio di tutti, il Drago. Non importa che manchi nella sua denuncia ogni riferimento alla parte propositiva del programma: accade anche in certi manifesti di propaganda elettorale, il tratto è congeniale a un uomo che si professa impolitico e chiede alla gente di fidarsi della sua onestà e del suo buon volere. Insomma, ha ragione Sergio Romano quando afferma che Di Pietro è solo formalmente dimissionario, ha reagito in realtà «con lo scatto di un giocatore che non lascia il tavolo e raddoppia la posta».

Le sue intenzioni risultano anche dall'esclusione dei «poteri forti» e, in linea subordinata, dei politici dal novero dei nemici. E sì che conosce le insofferenze, tutte ricambiate, di buona parte dell'Ulivo che ha fatto un uso strumentale della sua popolarità. Conosce le specolari preoccupazioni del Polo che paventa, ad una sua eventuale scesa in campo, un acutizzarsi del conflitto per la leadership del fronte moderato e conservatore. E non può essergli sfuggito - malizia del caso - che Berlusconi proclamava opportune le sue dimissioni proprio all'indomani dell'intervista di Craxi: dove il latitante di Hammamet suggeriva di investigare, bottino contro bottino, sulle presunte malefatte del suo inquisitore. Di Pietro ha la memoria lunga, come gli elefanti, ma è costretto a pazientare. Per quanto «alieno» rispetto al mondo dei partiti, se vincerà un'altra volta la sua battaglia giudiziaria, se deciderà di scendere in lizza per conto proprio, non potrà fare a meno di un supporto politico. Per questo, nel suo «manifesto», si lascia una porta aperta.

Si tratta di vedere se il sistema politico non si adopererà per chiuderla, magari con pattuizioni o sottintesi trasversali. Anche se la congiuntura del Paese non aveva bisogno di altre complicazioni, le aperture e chiusure all'ex ministro appartengono alla fisiologia della politica. L'importante è che, insieme alle ambizioni politiche di Di Pietro, non vengano sacrificati i meriti, i risultati, gli impulsi alla lotta contro la corruzione. La condanna di Craxi in tre ordini di giudizio, da un punto di vista simbolico, è un masso che non può essere decentemente rimosso.

Lorenzo Mondo

IL CASO

SVOLTA ALLA SPEZIA

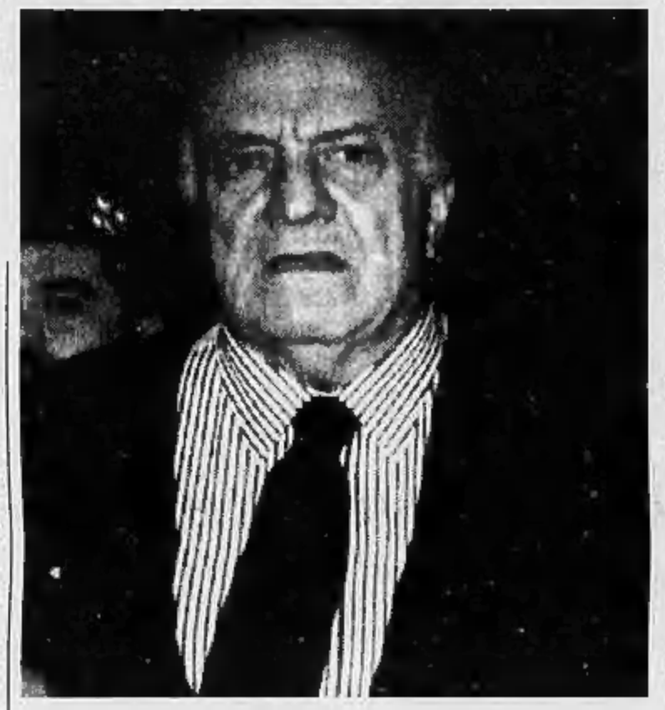

LA SPEZIA
DAL NOSTRO INVIATO

Eccolo, Pierfrancesco Pacini Battaglia, «Chicchi» la linguaccia, che non fa misteri dei suoi maneggi e anzi meno di avere in pugno magistrati e vertici fra le forze dell'ordine. In pugno, che poi vuol dire averne segnato i nomi su quello che vien sbrigativamente chiamato «libro paga». Quando racconta tutto questo, parla con l'avvocato Marcello Petrelli, di Roma, lui pure finito sotto inchiesta, qui alla Spezia, e sospeso dalla professione per due mesi, che è il massimo previsto.

E agli attenti pm Alberto Cardino e Silvio Franz, il legale, interrogato duro, si affretta a puntualizzare che nomi «Chicchi» non ne ha mai fatti. E poi, c'è sempre il segreto professionale a spiegare certe, come chiamarle?, amnesie. Infine, la linguaccia gli dava l'impressione di essere un po' un millantatore. Sì, anche quella volta che lasciò cadere lì nel discorso che avrebbe avuto un colonnello che m'informa». O quell'altra, quando disse che pagava mezzo mondo.

Forse questa è la volta buona, forse è vero che «Chicchi» ce la farà ad uscire dal carcere prima che vengano concessi gli arresti domiciliari all'Emo Danesi, che era amico suo, ma alla prova dei fuoco, quando si è trovato davanti un giudice dal volto severo, ha raccontato una storia diversa da quella offerta da Pacini Battaglia. Le due difese hanno presentato istanze di scarcerazione: più rapida quella di «Chicchi», che lo ha fatto venerdì; ieri è toccato a quella dell'ex tessera n. 2. Alla base delle pressanti richieste, la convinzione, radicata nei difensori, che ormai siano sfumate le ragioni per le quali appariva legittimo temere che gli imputati avrebbero approfittato della libertà riconquistata per inquinare le prove o tagliar la corda o magari combinarne qualcuna analoga. Il parere del pubblico ministero è ancora segreto, ma è possibile che una volta di più i giudici per le indagini preliminari Maria Cristina Failla e Diana Brusacà abbiano già in mente che cosa scrivere nell'ordinanza. Del resto, proprio il gip Failla commentava ieri che sarebbe sgradevole se qualcuno pensasse che la restituzione della libertà avvenisse soltanto dopo la confessione dell'imputato. «Non abbiamo mai accettato l'idea che si esca di galera se si parla». Ma è esattamente ciò che contesta Alessandro Cassiani, difensore di Danesi: «Per quel che ci riguarda stiamo facendo il possibile. Alcune volte, però, devo pensare che al mio cliente non sarà concesso nulla fino a quando non darà risposte soddisfacenti per i magistrati». Come Danesi, che piange ad ogni occasione, pure i legali cercano di toccare le corde dei sentimenti. Aggiunge Cassiani che ci sarebbe un «assurdo accanimento. E' solo un inspiegabile accanimento dei giudici», questa detenzione prolungata. «Questa non è giustizia. Non c'entra nulla con il codice». E ancora: «Vorrei sapere come cambia se l'ordine di custodia cautelare viene sostituito con gli arresti domiciliari. Da settimane andiamo ripetendo che solo l'anti familiare può giovare ad un uomo con dieci chili in meno e che sembra sempre più un automa».

Fatto è che l'inchiesta dà l'impressione di scricchiolare, almeno un po', a dispetto delle accelerate impresse dai pm Cardino & Franz. Perché pendono in Cassazione tre ricorsi per la competenza territoriale dei magistrati di La Spezia. E venerdì 22 novembre, giorno di Santa Cecilia, si deciderà sulla supplica presentata in nome di Necci Lorenzo, re deposto dei treni, dagli avvocati Paola Balducci, Paolo Masseglia e Alfonso M. Stile. Pochi giorni dopo arriveranno i pareri per Danesi e Pacini Battaglia. Se la Cassazione riterrà che la procura della Spezia non è competente e tutto ciò che compiono i suoi magistrati non è più giustificato dall'urgenza, dopo dieci giudici indagati e dirottati a Perugia, potrebbero prendere altre strade pure i tre imputati che tutto sommato in questa indagine sembrano il massimo comun denominatore: Pacini Battaglia, Danesi, Necci.

E alla Spezia che cosa rimarrebbe? Coriandoli o poco più. Oppure, qualcosa che finora è stato considerato come argomento di scarso rilievo o di minor importanza: il filone delle armi, quello che ha già messo nei guai i vertici dell'Otobreda che poi è il marchio più conosciuto dell'italian style nel campo dei cannoni & affini. E a dispetto dell'ottimismo ostentato dagli avvocati della difesa, pare proprio sbagliata la sensazione che i pm Cardino e Franz abbiano mollato anche quell'osso. Al contrario, il tema ossessiona molti e anche per questo l'altro giorno è arrivato alla Spezia il sostituto procuratore Bruno Cherchi, di Padova, che dirige un'inchiesta su un traffico che coinvolgerebbe la Romania, la Croazia e il Danubio in quel tratto che venne pattugliato dagli uomini della Guardia di Finanza. Per tre ore e mezzo «Chicchi» ha risposto alle domande del magistrato, nello stesso giorno in cui aveva fronteggiato quasi otto ore di interrogatorio condotto dal cortese Cardino. Cortese ma fermo e instancabile ha sottolineato qualcuno. Ma anche «Chicchi» è uno che non bada alla fatica, come non bada alle parole.

Vincenzo Tessandori

E Chicchi forse torna a casa

Cardino rischia di perdere mezza inchiesta

DINOIA: «ANCH'IO FRA GLI INDAGATI»

MILANO. Il difensore di Antonio Di Pietro, Massimo Di Noia, è stato iscritto nel marzo scorso nel registro degli indagati della procura di Brescia con l'ipotesi di reato di millantato credito. Lo ha reso noto lui stesso, precisando di essere iscritto nel registro degli indagati fin dal 1° marzo scorso e di aver ricevuto comunicazione della richiesta (datata 15 ottobre '96) di proroga dei termini delle indagini fatta dai pm al gip di Brescia. Secondo Di Noia, l'indagine potrebbe aver avuto origine da un esposto presentato da Sergio Cusani e riguarderebbe un colloquio intercorso tra lo stesso Di Noia e l'ingegner Lorenzo Panzavolta, indagato nell'inchiesta Mani Pulite. «Un'indagine che non sarebbe neppure dovuta incominciare - spiega in una nota - per l'ovvia insussistenza di qualsivoglia illecito nel colloquio intercorso tra me e l'ing. Panzavolta». (Ansa)

Il gip: ma non è vero che esce di galera soltanto chi parla

Il banchiere italo-svizzero Pier Francesco Pacini Battaglia
A destra: il pm Alberto Cardino

POLEMICHE

MAGISTRATI ALL'ATTACCO

Davigo: «Siamo animali predatori...»

Caselli: se crolla Mani pulite andiamo tutti a fondo

«Ma forse per finire la moralizzazione servono cacciatori ancora più bravi»

A sinistra: Giancarlo Caselli
Sopra: Piercamillo Davigo

ROMA GIUDICI all'attacco. Piercamillo Davigo in provincia di Massa Carrara, Giancarlo Caselli e Gherardo Colombo a Bologna sono intervenuti ieri su Tangentopoli e sui problemi della giustizia in Italia.

«Il pool di Mani Pulite di Milano è come quegli animali predatori che colpiscono quelli che è più agevole prendere». Il paragone è del sostituto procuratore Piercamillo Davigo che l'ha fatto durante un dibattito sulla giustizia a Bonascola di Carrara. Davigo ha aggiunto che «magari sono stati creati dei ceppi resistenti di corruzione, resistenti agli antibiotici attuali. Vorrà dire che serviranno dei predatori più bravi di noi per completare l'opera di moralizzazione». Una frase che, però, non deve essere intesa come un'abdicazione del pool, tutt'altro, ha fatto capire Davigo. «Bisogna - ha detto Davigo - ristabilire regole etiche, in riferimento sia ai politici che ai funzionari della pubblica amministrazione perché se uno è un ladro deve andare a casa». E, ha ricordato Davigo, se per il politico c'è comunque il controllo dell'elettorato, per i funzionari pubblici non c'è niente: su 84 funzionari condannati, ha detto, uno solo è stato rimosso. Sulla vicenda giudiziaria che coinvolge il pool Davigo ha parlato, riferendosi ai giornalisti, di «compiacenza che rasenta la perversione», mentre sulle indagini ha posto una domanda: «Le intercettazioni del Gico si interrompono il 26 febbraio: ad oggi, quali prove sono state trovate?».

A Bologna, invece, a un convegno sul ruolo del pubblico ministero, il procuratore capo di Palermo, Giancarlo Caselli, ha detto che oggi in Italia «non è in gioco solo l'onore di Antonio Di Pietro e del pool di Milano, ma anche la legittimazione della classe politica attuale». Secondo Caselli vi è infatti un legame inestricabile tra la cosiddetta rivoluzione giudiziaria partita da Milano e la nuova classe politica uscita dal crollo della prima Repubblica. Un legame indissolubile a tal punto che, se crolla il nuovo, crolla anche la speranza di cambiamento. «Riscrivere Mani Pulite a colpi di maglio significa demolire le basi su cui si è costruita la nuova classe politica; se passa la delegittimazione di Mani Pulite si va a fondo tutti».

Intervenendo allo stesso convegno, il pm milanese Gherardo Colombo ha detto che il Pool continua a lavorare e ha annunciato di aver presentato «più di un mese fa una denuncia per calunnia. Non sono questioni nuove; nell'81 quando Turone ed io facevamo l'indagine sulla P2 ricordo che furono sequestrate delle carte secondo le quali i magistrati che conducevano l'inchieste avevano dei conti in banche svizzere. E' bene ricordare che Licio Gelli è stato condannato per la calunnia accertata in relazione a quelle carte che accusavano i magistrati. Negli ultimi due anni credo di aver presentato 25 querele per diffamazione».

E Di Pietro? «Antonio ha lavorato con noi sempre con grande capacità professionale e grandissimo impegno. Abbiamo lavorato insieme per un sacco di tempo... Lo ripeto, invito le autorità competenti a frugare nei conti bancari dei magistrati del pool di Mani Pulite».

[r. i.]

Il pm Monti

Nuova polemica col procuratore

AOSTA. Continuano le polemiche fra David Monti e il procuratore capo Maria Del Savio Bonaudo. A riaccenderle, dopo che a Monti è stata tolta l'inchiesta Phoney Money, è una frase della Del Savio Bonaudo pubblicata ieri da un quotidiano fiorentino. Scrive La Nazione: «Anche sulla possibilità che nelle lobby massoniche individuate da Monti vi siano giudici e uomini delle istituzioni i due magistrati hanno opinioni contrastanti». «Non è mica un reato» dice la Bonaudo.

Replica Monti: «Se è vero quel che c'è scritto mi sembra che gli organi competenti a più alto livello dovrebbero intervenire». Monti accenna anche al fatto che «la legge Anselmi vieta le associazioni segrete e finché esiste deve essere rispettata». Sui tentativi di complotto ai danni del Capo dello Stato emersi nell'inchiesta, si è saputo che Monti ha fatto avere alla procura generale di Torino un dossier di 8 cartelle. Il materiale dovrebbe poi essere trasmesso al ministro Flick. [r. i.]

Appelli al dialogo dopo il sì alla Finanziaria. Berlusconi al leader del pds: Romano è una comparsa

Polo-Ulivo, uno spiraglio per le riforme

Prodi: dateci una mano

ROMA. Il presidente del Consiglio apre qualche spiraglio al Polo, il segretario della Quercia spalanca la porta, e il leader di Forza Italia non si nega del tutto, pur condendo la sua disponibilità di tanti «se» e «ma» e di una battutaccia all'indirizzo di Prodi, che definisce una «comparsa della cronaca». Già, la fase acuta della tormenta che ha sconvolto i rapporti tra maggioranza e opposizione sembra destinata ad una parabola discendente. Anche se per ora il Polo non rinuncia a «fare la faccia feroce», si capisce che dopo il varo definitivo della manovra le cose cambieranno. E intanto la Finanziaria è stata approvata a Montecitorio. Ed è proprio in quell'aula che vanno in scena gli appelli al centro-destra del capo del governo e del presidente della Camera. Il primo condisce il suo con qualche venatura di bonaria ironia: «Ringrazio l'opposizione - dice Prodi - che ha dato un contributo, diciamo così selettivo, all'approvazione della manovra. Ma ho visto una nostalgia crescente per un contributo attivo, che spero ci sarà». E fuori dell'aula, il presidente del Consiglio è ancora più esplicito. Prima invita il Polo a non disertare il Senato, quando la manovra passerà in quel ramo del Parlamento. Quindi aggiunge, rivolgendosi sempre all'opposizione: «Se ci sono miglioramenti da fare dateci una mano: questa è la Finanziaria di tutti». Infine, per dimostrare che il governo non si è chiuso a riccio, il leader dell'Ulivo sottolinea che il 22 per cento degli emendamenti presentati dalla minoranza sono stati accolti dalla maggioranza.

E nel suo discorso di «fine Finanziaria», anche Violante fa un appello al dialogo: «C'è da ritrovare - dice il presidente della Camera, che da giorni si è assunto il ruolo di mediatore tra Polo e Ulivo - un senso comune dello Stato nei rapporti tra maggioranza e opposizione». In questa direzione, del resto, vanno pure le parole pronunciate da Nicola Mancino a Potenza. Il presidente del Senato esorta le forze politiche ad imboccare la strada della Bicamerale per varare le riforme, su cui, sottolinea, non possono esistere maggioranze precostituite.

Dunque, da parte dei vertici istituzionali dell'Ulivo fioriscono le aperture. E la strada del dialogo sembra passare, come dice Mancino, per la Bicamerale. Massimo D'Alema ne è convinto. «La nostra Costituzione - sottolinea il segretario del pds - è stata scritta in un momento di scontro veramente aspro tra i partiti. Eppure quegli uomini seppero esprimere una comune responsabilità di fronte alle istituzioni. E' quello che dobbiamo fare anche oggi». D'altra parte pure Gerardo Bianco, segretario di un ppi da sempre diffidente nei confronti di Berlusconi e di un certo tipo di riforme, fa sapere che è sua intenzione incontrare i leader del Polo per discutere della Bicamerale.

E di fronte a tutte queste aperture Silvio Berlusconi non sembra volersi tirare indietro, anche perché, nel Polo, non tutti hanno condiviso lo «pseudo-Aventino». Ma il Cavaliere pone delle condizioni: «Le riforme - dice infatti il leader di Forza Italia - sono necessarie, però non si può pensare di andare a chiedere la collaborazione di un'opposizione, che è maggioranza nel Paese e minoranza in Parlamento, calpestando tutte le regole e chiudendo gli occhi davanti a tutte le emergenze che ci sono». Tra queste «emergenze», secondo il Cavaliere, ci sono «quelle dell'economia, della giustizia, dell'assenza di contrappesi democratici, dello scontro tra poteri e all'interno dei poteri». E Berlusconi, a proposito di «giustizia», nega che il suo irrigidimento sulla Finanziaria, come è stato scritto, derivi dall'arrivo delle «carte londinesi»: «Io - precisa - non credo che lì ci sia nulla che possa veramente preoccupare perché ho questa assicurazione dai miei dirigenti. Tra l'altro io sono totalmente estraneo a queste attività. E caricare il mio comportamento di leader dell'opposizione di un interesse personale è meschino».

Ma anche se tra le righe si intravede una certa disponibilità di Berlusconi, si nota che per il Polo non è ancora giunta l'ora di scendere dalle barricate. Il Cavaliere è molto duro con Prodi: «E' vero - ironizza sul suo conto - non è come Mussolini, quello era un personaggio, seppur negativo, della storia, l'altro invece è una comparsa della cronaca».

E Rocco Buttiglione non è da meno: avverte il presidente del Consiglio che l'opposizione del Polo, al Senato, sarà ancora più forte di quella fatta alla Camera. Mentre Maurizio Gasparri, colonnello di Fini, sottolinea che per favorire il dialogo c'è una sola condizione: la caduta del governo Prodi. Ed è rigida, dall'altra parte della barricata, anche Rifondazione comunista che non sembra certo disposta a favorire D'Alema nella ripresa di un confronto con il Polo.

Maria Teresa Meli

Il leader del Polo Silvio Berlusconi

BERTINOTTI

«Non sono irresponsabile»

ROMA. «Mi pare che non siamo stati irresponsabili visto che abbiamo consentito a questa Finanziaria di essere approvata». Fausto Bertinotti, parlando con i giornalisti a Montecitorio, replica al leader del pds Massimo D'Alema, per alcune affermazioni contenute in una sua intervista.

«Non è vero che Rifondazione comunista, votando la Finanziaria, ha dovuto ingoiare un rospo enorme. Noi abbiamo centrato il nostro obiettivo, quello di difendere pensioni e sanità». Quindi il segreatrio del partito neocomunista ha aggiunto: «Non capisco perché D'Alema è così nervoso, noi siamo così sereni...» [Agi]

Il segretario del ccd Pierferdinando Casini

INTERVISTA

L'ASSALTO ALLA MAGGIORANZA

«Da D'Alema, ma armati»

Casini: disinneschi Rifondazione

ROMA. «Secondo me abbiamo fatto bene ad abbandonare l'aula, però un fatto è certo: non si può stare sull'Aventino a vita. Comunque da questa vicenda una bella lezione l'abbiamo imparata». A sentirlo parlare in questo modo sembrerebbe che Pierferdinando Casini, dopo il varo della Finanziaria, abbia ammorbidito le sue posizioni. Ma non è proprio così. E' vero che il leader del ccd è convinto che sulle riforme il dialogo debba riprendere, ma è anche vero che pensa che i fili si possano riannodare solo a determinate condizioni.

Allora, onorevole Casini, quale sarebbe questa «lezione», che avrebbe fatto meglio a restare in aula?

«No, la lezione è semplice ed è questa: non possiamo andare al confronto con Massimo D'Alema a mani nude, come abbiamo fatto finora. La prossima volta ci andremo con il coltello sotto il tavolo, come fa lui».

E che cosa c'entra questo con la finanziaria e l'Aventino?

«C'entra. Le spiego che cosa è successo. E' accaduto che mentre noi parlavamo della Bicamerale con D'Alema, e cioè delle regole future, quelle attuali venivano calpestate in Parlamento dal governo, con la storia delle deleghe».

Ma non crede che anche il Polo abbia fatto un notevole strappo alle regole, disertando l'aula per protesta?

«No, perché il nostro è stato un grido d'allarme rispetto ad una situazione degenerata, rispetto alla sistematica occupazione del potere».

Questo significa che anche al Senato diserterete l'aula al momento delle votazioni sulla finanziaria?

«Il Senato è un altro giorno e io non posso anticipare delle decisioni che verranno prese mercoledì. Comunque è chiaro che non possiamo fare della diserzione dei lavori parlamentari una regola».

Ma lei non crede che ci sia un pizzico di verità nell'affermazione di D'Alema secondo cui la «piazza» vi ha dato alla testa?

«No. La manifestazione di Roma è stata importante perché per la prima volta non sono scesi in piazza gli apparati di partito, le folle organizzate soprattutto da An, ma ha manifestato il prototipo del ceto medio. Il Polo quindi è riuscito a trasformare l'opposizione istituzionale in opposizione sociale. E la nostra gente ha capito perfettamente il gesto che abbiamo fatto abbandonando l'aula di Montecitorio».

E ora si risente parlare della Bicamerale. Il Polo che ne pensa?

«Alcuni come me ritengono che la via maestra sia quella dell'assemblea costituente. Comunque noi non faremo i dinamitardi della Bicamerale. Infatti D'Alema ha ragione quando dice che ora più che mai è necessario dialogare sulle regole: lo dimostra il modo in cui si è comportato il governo sulla Finanziaria».

Il Polo critica sempre il governo e parla bene di D'Alema. Ma lei non crede che per riuscire a dare un esito positivo al dialogo sulle riforme, dovreste aprire un confronto anche con Prodi?

«Purtroppo questa triste vicenda parlamentare ha evidenziato una realtà molto preoccupante, che è questa: l'asse Prodi-Bertinotti esiste davvero. Prodi è il cane da guardia di questa maggioranza e non salva nemmeno le forme con noi. Come si può dialogare così? Eppoi c'è anche il ppi che sta su quelle posizioni».

Ma Gerardo Bianco ha detto di voler dialogare con voi...

«E io da Bianco ci vado. Ma nel ppi c'è gente come Mattarella che è un estremista di sinistra. Già, il paradosso è che noi riusciamo a dialogare solo con il pds, perché è il partito più moderato di quella coalizione».

Sì, però poi lei dice che da D'Alema bisogna andarci con il coltello sotto il tavolo...

«Sì, perché, come ho sempre detto a Berlusconi, D'Alema non ci può garantire niente. Lui non è l'artefice di questa maggioranza, lui questa maggioranza la sta subendo».

Maria Teresa Meli

NOTIZIE **FLASH**

SPUMANTE SULLA MANOVRA. Tutto è bene quel che finisce bene. E perciò, nonostante i «tormenti» della Finanziaria, il presidente della Camera Luciano Violante ha ritenuto giusto di dover festeggiare la conclusione dell'iter della manovra. Così, dopo i ringraziamenti espressi in aula, deputati, funzionari e personale sono stati invitati al primo piano del palazzo per un rinfresco. Spumante, tartine e pasticcini per tutti.

DUEMILA VOTAZIONI IN 11 GIORNI. Quasi duemila votazioni in undici giorni (a 652 delle quali hanno preso parte le opposizioni), con una sola pausa sabato 9 novembre per le manifestazioni del Polo e di Rifondazione, e il nuovo record delle votazioni in una sola giornata 418 (il primato precedente risaliva al 1990 con 318): questi alcuni «numeri» dei due mesi di lavoro di Montecitorio che hanno portato all'approvazione della manovra economica. «Le commissioni hanno lavorato 207 ore; in commissione Bilancio sono stati presentati circa 5000 emendamenti; l'assemblea ha lavorato 125 ore; sono stati presentati 3600 emendamenti; ne sono stati approvati 316, di cui 62, ossia il 20 per cento, delle opposizioni. In aula sono stati presentati 120 ordini del giorno e di essi sono 50 quelli dell'opposizione che sono stati approvati», con questa importante considerazione politica Luciano Violante ha fatto il punto sulle cifre «parlamentari» di questa Finanziaria. Quindi ha sottolineato che l'assemblea è riuscita a licenziare la manovra «con un giorno e mezzo di anticipo» rispetto ai termini fissati. «Poiché il Parlamento è molto spesso accusato di lentezze - ha detto Violante - mi permetto di sottolineare questo dato che è frutto del lavoro di tutti». [r. i.]

Violante

Amministrative

Alle urne un milione di elettori

ROMA. Si apriranno stamane i 1743 seggi per 933.630 elettori. I seggi si chiudono alle 22 e lo spoglio inizierà domani mattina alle 7. L'eventuale ballottaggio è previsto per il 1° dicembre. Il turno elettorale riguarda la Provincia di Trieste, 15 Comuni con oltre 15.000 abitanti, un solo capoluogo di provincia, Benevento, e 105 Comuni con meno di 15.000 abitanti. Si dovrebbe votare anche a Diano Marina dove si attendeva la decisione del Tar su un ricorso. Si voterà per il ballottaggio nel Lazio a Sora (Frosinone) e Monterotondo (Roma) e nei Comuni di Pinerolo (Torino), Limbiate e Magenta (Milano), Castelfranco e Mogliano (Treviso), Muggia (Trieste), Frentino (Frosinone), Tivoli (Roma), Benevento, Marrano (Napoli), Canosa e Palo del Colle (Bari), Francavilla Fontana (Brindisi), Pisticci (Matera), Siderno (Reggio Calabria). [Ansa]

«Fermate i burocrati»

Gorbaciov: Russia e Italia unite dall'emergenza

PIACENZA. Mosca e Roma sono più vicine di quanto si pensi, secondo l'ex presidente sovietico Mikhail Gorbaciov in visita in Italia con la figlia Irina e l'ex ministro degli Esteri Vladimir Zagladin. Gorbaciov ha fatto tappa ieri a Piacenza. «L'Italia vive una situazione analoga a quella russa - ha spiegato Gorbaciov - perché deve giungere alla "democratizzazione della democrazia". I burocrati e le "nomenklature" in entrambi i casi hanno finito per ingabbiare la democrazia, costringendola in un contenitore troppo stretto». Il premio Nobel per la pace Gorbaciov ha poi sottolineato che servono nuove politiche per amministrare il mondo nel «dopo Guerra Fredda»: la fine dello scontro tra Est e Ovest, ha spiegato «non ha dato quello che ci aspettavamo. Non c'è ancora la capacità di affrontare i problemi sovranazionali un'ottica davvero mondiali». [Agi]

Ma Viale Mazzini replica: pronti a discuterne

Il Garante: «Rai, attenta con i bambini sbagli»

ROMA. «La Rai non sta adempiendo alla sua funzione di servizio pubblico, almeno per quanto riguarda i fini etici della comunicazione radiotelevisiva, specie nei confronti dei minori». Lo ha detto il Garante per l'editoria e la radiodiffusione, Francesco Paolo Casavola, intervenendo al convegno dell'Aiart (Associazione spettatori) dedicato a «I diritti del cittadino e della famiglia nel processo comunicativo». Casavola ha ricordato che nella convenzione col ministero delle Poste per il servizio pubblico esiste un articolo in base al quale «la Rai deve impegnarsi a realizzare linee di programmazione, su tutte e tre le reti, rivolte allo sviluppo educativo dei minori, anche attraverso la consulenza di qualificati esperti del settore. Lascio a voi il giudizio su quanto la Rai stia osservando questo articolo».

Dopo aver sottolineato che invece di perseguire queste finalità la Rai «insegue i privati», Casavola ha affermato: «il servizio pubblico deve cominciare a ripensare radicalmente alla sua ragione di esistenza». Casavola ha poi rilevato che oggi il cittadino è poco tutelato, anche come interlocutore, dall'emittenza radiotelevisiva: «Ha una maggiore tutela dalla stampa, con il diritto di rettifica, ma anche in questo caso tale diritto non è sempre rispettato in pieno».

Pronta la replica del presidente Rai, Enzo Siciliano, e del direttore generale Franco Iseppi: chiederanno un incontro urgente col Garante, perché le sue dichiarazioni rendono necessario questo chiarimento per illustrare le linee editoriali dell'azienda, che si ispirano ad alcuni principi fondamentali». Tra questi, scrive una nota di viale Mazzini, «il rispetto dei canoni imprescindibili della completezza e dell'imparzialità; il rispetto dei valori cardine della nostra società, con particolare attenzione critica ai messaggi di violenza ed alla loro influenza sulle utenze deboli e sui bambini». [r. int.]

DILAZIONI 4 ANNI SENZA INTERESSI

GRUGLIASCO
VIA RIETI N. 3/11
ALLE PORTE DI TORINO

PERMUTE DIRETTE

PALAZZO ALTHEA

METRATURE DISPONIBILI: 60 - 74 - 92 - 106 mq.

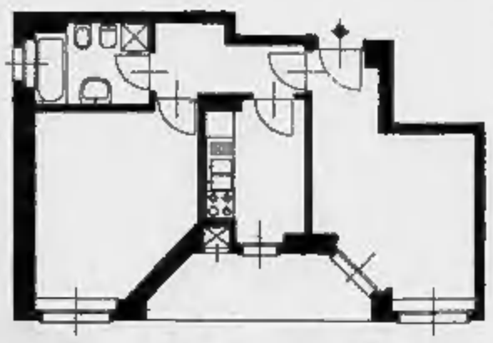

ESEMPIO: mq. 60

A PARTIRE DA	L. 150.000.000
ALLA PRENOTAZIONE	L. 10.000.000
	L. 140.000.000
AL COMPROMESSO	L. 20.000.000
	L. 120.000.000
MUTUO	L. 80.000.000
IN 4 ANNI SENZA INTERESSI	L. 40.000.000

BOX AUTO VARIE METRATURE DA L. 24.000.000 IN ACQUISTO O PRELAZIONE

FIDIfin S.p.A.
Via XX Settembre, 65 - 10122 Torino
Tel. 011/561.90.29 - 54.15.52

- PORTONCINO CORAZZATO.
- VIDEO CITOFONO.
- IMPIANTO TV SATELLITARE.
- SERRAMENTI IN DOUGLAS.
- DOPPI VETRI.
- RISCALDAMENTO AUTONOMO.
- PREDISPOSIZIONE ANTIFURTO E ARIA CONDIZIONATA.
- GIARDINO CONDOMINIALE

È UNA REALIZZAZIONE SAVIGLIANO immobiliare

Ufficio vendite in cantiere
Via Rieti n. 3/11 Grugliasco
Tutti i giorni
dalle 14,30 alle 18,30
e il sabato mattina.
Tel. 011-40.30.395

«Ho sentito il richiamo della coscienza». La Fiamma: allora resta con noi

«Caro Rauti, tu non hai tradito»

La Mussolini ai missini: io come Di Pietro

CHIANCIANO TERME
DAL NOSTRO INVIATO

«Ho sentito il richiamo della coscienza. Essere tra voi, oggi, tra la gente che non ha tradito, che non ha rinnegato i padri». Viene giù il teatro, o meglio sarebbe dire il centro congressi, quando Alessandra Mussolini entra in scena. Anche perché fuori piove a dirotto. Baci, abbracci, e tante mani che la tirano per la giacchetta di quel sobrio tailleur grigio, preludio all'invito che poi, lei assente, le farà Rauti: la esorterà a «tornare a casa» - il leader - assicurandole «un posto adeguato al suo nome, al suo prestigio e alle sue capacità». A un passo, e poi si rifugerà nel loggione a masticare chewing-gum, la non più emozionabile Maria Scicolone. Non applaude nemmeno, la sorella di Sofia Loren, evidentemente avvezza alla baldanza, e al coraggio, della figlia. Perché in effetti esordire rievocando «chi non ha tradito» proprio al congresso dei missini residui, al primo appuntamento di ciò che resta del partito che per decenni portò la firma di Giorgio Almirante, è un bell'ardire. «E potevi pensarci prima», si sente rispondere Mussolini dalla platea. La quale è composta tutta, rigorosamente, in doppiopetto, come del resto i leader del palco, Pino Rauti, Staiti di Cuddia, il principe Sforza Ruspoli, ma vagolano qua e là baldi giovani del servizio d'ordine che sembrano usciti da un film americano, tipo «Terminator», e dicono chiaro e tondo che, fosse per loro, i giornalisti nemmeno dovrebbero entrare. Una battuta, naturalmente. Ma quando Alessandra arriva, scortata e difesa come il capo di un Paese affluente in un vertice del Terzo mondo, la sala ha applausi e brusii. «Credevo di potermi fidare di Fini, di Fiuggi. E invece loro oggi rinnegano un movimento che ha fatto col sangue la storia più nobile della nazione» incalza Mussolini dal palco, sedando per un attimo gli animi. Poi descrive com'è finita la Bolognina dei fascisti: «Cinismo, amore del potere, indifferenza alla gente: An ha abortito i propositi di Fiuggi. Mi sono sforzata di far capire gli errori, e gli errori erano ogni giorno più gravi. Ho tentato di dar voce a quelli che nel partito non ne avevano, ai militanti sempre più delusi». Un tasto delicato, quello della democrazia interna ai partiti. E anche per quel che riguarda la Fiamma tricolore, ben fuori dalla sede del congresso, si distribuiscono emendamenti alle tesi del direttivo che, dentro, non si vedono tra le mani di nessuno. Mussolini continua il proprio intervento e lancia parole d'ordine care alla sinistra, coniugare uguaglianza e libero mercato. E arriva a paragonare se stessa a Di Pietro: «Ho avuto giornate amare, molte dure, di sofferenza, prima di arrivare a dire "basta", come Di Pietro». Qui i commenti si fanno più espliciti: «Begli opportunisti tutti e due».

Mussolini, che parla a braccio, non si sgomenta: Fini è arrivato a deideologizzare la destra, possibile che il seminario sulla destra liberale lo abbia dovuto fare Lucio Colletti? E poi tira fuori le unghie: «Il mio allontanamento è funzionale alla creazione di un partito unico del Polo. Anche perché Fini ha permesso che Rifondazione comunista andasse al governo, e questa gliela faranno pagare». E attacca il Polo per manifesta incapacità: «Ma quale Aventino, l'opposizione si fa in Parlamento, specialmente dopo che si sono portate 600 mila persone in piazza». E dire che per Fini erano un milione. Ma se n'è anche per Tatarella, l'unico che ha qualcosa da dire, ma che purtroppo parla pugliese stretto.

Antonella Rampino

Alessandra Mussolini sul palco del congresso della Fiamma Tricolore A destra: Irene Pivetti

INTERVISTA

L'ENIGMA ALESSANDRA

«Non ho paura di nessuno e Fini mi rimpiangerà»

ONOREVOLE Mussolini, cosa risponde a Pino Rauti che le offre di aderire alla Fiamma Tricolore?

«Rispondo che ci penserò. Rauti dice che per fare il presidente del partito c'è il problema dell'età: è vero, ha ragione. Ma prima di tutto aspetto le conclusioni di questo congresso. Poi, ho in vista altri incontri politici».

Che emozione è stata, parlare agli ex amici missini?

«Per me, a parte Rauti, era una platea completamente nuova. Io sono entrata nel partito nel '92, quando già c'era, nei fatti, la liquidazione dell'msi all'interno di Alleanza nazionale. E' stato interessante, il congresso dell'altra destra. In Italia oggi le destre sono due: c'è il centro-destra, e c'è la destra di Rauti».

E' la destra vera: questo lei ha detto a Chianciano.

«Non entrerei in queste distinzioni. Vedremo cosa emerge dal congresso, quali sono le conclusioni di Rauti, se verrà rieletto segretario».

E' Rauti che l'ha invitata, in segno di solidarietà dopo le dimissioni da An?

«Non ci siamo sentiti. Io sapevo che c'era questo congresso, e ho pensato di andare perché è importante stare attenti a tutto quello che succede».

C'è stato entusiasmo, ma anche contestazioni.

«Come al solito. Per me è sempre così. Quando ho parlato di Di Pietro sapevo che la platea non sarebbe stata a favore. Ma io esprimo le mie idee, non le adatto a seconda degli umori di chi mi ascolta. Ho voluto sondare gli animi su questa questione. Le dimissioni di Di Pietro sono un fatto politico rilevante».

Lei si è scagliata contro la politica di Fini, accusando An di essersi appiattita sulla linea del Polo. Ma ha proposto, a sua volta, tematiche della sinistra: dobbiamo coniugare lo sviluppo con l'uguaglianza, ha detto.

«Se è per questo, ho parlato anche di libero mercato. Volevo vedere come reagiva il direttivo del partito. E credo che il mio intervento sia stato seguito con molta attenzione. Il Polo ha perso le elezioni perché è mancato un accento forte sullo Stato sociale, e queste tematiche sono state di fatto consegnate alla sinistra più estrema, a Rifondazione comunista. Accanto a una destra liberista, conservatrice, da ceto medio per capirci, bisogna che ci sia una destra popolare. Quella di cui parlò Fini a Fiuggi, e che Fini ha tradito. Hanno diritti anche l'operaio, il piccolo commerciante, non solo l'industriale».

Cosa si aspetta dal suo personale futuro, onorevole Mussolini?

«Vorrei svegliare la destra. Fare in modo che guardi al futuro, e non lasciare alle forze conservatrici, o alla sinistra, il progetto della società. E poi, il dovere della destra è sconvolgere i cuscini e gli assetti».

E pensa sia possibile farlo con la Fiamma Tricolore, o ha altri progetti?

«Per il momento credo che questo sia stato un passo importante e coraggioso. Alleanza nazionale non è vista molto bene dai deputati e dai militanti della Fiamma. Ho avuto la possibilità di spiegarmi e tracciare le linee del mio pensiero. Ma è tutto all'inizio. Per me è importante, se deciderò di entrare in un partito, che ci sia spazio per le idee. Come le ho già detto, ho molti impegni, e appuntamenti politici, nei prossimi giorni. Ai miei elettori però vorrei far sapere che io resto un deputato del Polo, e che continuerò a lavorare in quella direzione. Non in An, questo è certo. Fini alle dimissioni di un suo deputato ha risposto con frasi da film poliziesco in bianco e nero, "non mi pentirà", ha detto. No, tornare indietro proprio no. Ma continuerò a lavorare nel Polo. Anche se ho avuto tanta solidarietà pure dall'Ulivo».

[ant. ram.]

Pivetti

Italia federale inaugura le sedi

MILANO. «Italia federale», il movimento politico fondato dall'ex leghista Irene Pivetti, prende forma. «Italia federale - dice Pivetti - è un movimento propositivo per le riforme. Niente fanatismo, buonsenso, buona amministrazione e sburocratizzazione». Pivetti annuncia di aver «già ricevuto un migliaio di adesioni di ex leghisti, amministratori locali e gente che non ha mai fatto politica». Dalla Lega intende prendere «lo spirito federalista dell'inizio e il legame con il territorio» e critica i neopartiti di centro come quello di Dini: «Ha fatto una lista per le elezioni, ma è una cosa tutta elettoral-parlamentare. Italia federale è un movimento con sedi in oltre 20 province. Ora sto organizzando incontri nel Sud del Paese».

A proposito delle dimissioni del ministro Di Pietro, l'ex presidente della Camera si chiede che nessi ci siano tra le dimissioni di Di Pietro e «la pax giudiziaria - sostiene la Pivetti - stipulata tra Berlusconi e D'Alema». Non sembra più disposta a fare un movimento con Di Pietro: «Un anno fa c'erano alcune occasioni di incontro. Da un anno a questa parte sono cambiate tante cose e ora mi domando dove vuole andare. Se il contenuto della sua azione politica è Mani pulite, non rubare, è poco». **[Agi]**

OPPORTUNITÀ "BONUS"

A CHIERI, in via Tetti Fasano
Vicino alla strada Pessione-Poirino e al Centro Commerciale "IL GIALDO"

È una iniziativa Costruzioni Edili
FE. BE.

A Chieri, in una zona comoda per comunicazioni e servizi è in costruzione un edificio con facciata in mattone paramano, portoncini blindati e serrature di sicurezza, vetri esterni a camera di spessore 14 mm., riscaldamento autonomo a metano. Finiture accuratissime. Appartamenti composti da soggiorno, cucina, 2 camere, 1 o 2 bagni, ampi balconi; giardini in uso esclusivo per gli alloggi al piano terreno.
Prezzi da 222 a 253 milioni per metrature da 90 a 100 mq.
Consegna Primavera 1998

Possibilità di accedere all'interessante mutuo "Bonus" dell'Istituto S. Paolo di Torino che prevede, tramite l'intervento del costruttore, l'abbattimento del costo delle rate.

ESEMPIO DI PAGAMENTO:

7.000.000	alla prenotazione
35.000.000	al compromesso
80.000.000	in più acconti entro la consegna
100.000.000	mutuo "BONUS" S. PAOLO
222.000.000	

UFFICIO VENDITE SUL POSTO
Feriali e sabato mattino

Esclusivo di vendita
EDILCASE
SOCIETA' DI SERVIZI IMMOBILIARI
CORSO MATTEOTTI, 47 - TORINO
TEL. 011/561.35.35
E-MAIL: edilcase@ipanet.it

1995 tutto LA STAMPA Compact
continua La Stampa in CD-ROM.
Per informazioni NUMERO VERDE 1678 - 02005

ramello
LE PELLICCE
TORINO - via S. Tommaso, 18 ang. via Bertola
Avverte la Sua Spettabile Clientela che
CHIUDE
e
LIQUIDA
TUTTA LA COLLEZIONE FINO
al 31 dicembre 1996
(data improrogabile).
ramello
LE PELLICCE
TORINO - via S. Tommaso, 18 ang. via Bertola

DOSSIER

Viaggio nella faida che sta minando il suo potente clan, mentre l'Iraq precipita nel sottosviluppo

IL dittatore che ha sfidato l'ayatollah Khomeini, George Bush, Clinton, le monarchie arabe, Israele e le Nazioni Unite deve affrontare adesso la prova più incerta della sua «carriera»: la rivolta del sangue del suo sangue

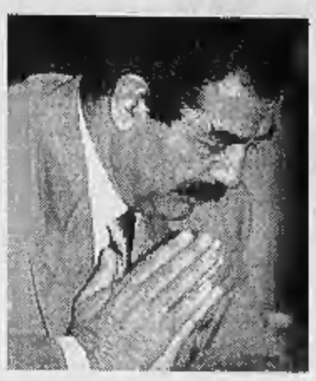

A destra, la famiglia di Saddam Hussein al completo, prima che complotti e vendette la colpissero. Oggi non resta che un sopravvissuto: il figlio minore Kusai, probabile delfino. Sopra, il dittatore iracheno mentre prega e sotto con il fucile

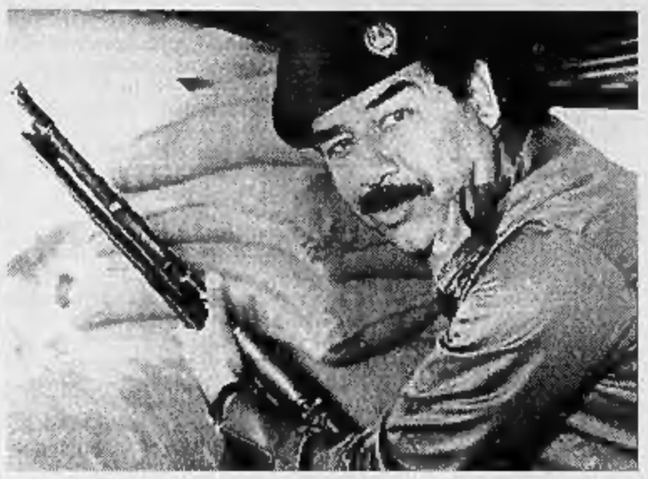

La congiura dei parenti di Saddam

Il tetro autunno del Raíss, sempre più solo

CHISSA' se Saddam Hussein tiene la foto di famiglia sul comodino. Se ce l'ha, diventa ogni giorno più irriconoscibile, sfregiata com'è da grandi croci. Adesso a sorridergli impettito da obbediente soldatino iracheno non resta che un sopravvissuto, il figlio minore Kusai, probabile delfino. Tutti gli altri, per l'Hitler del Golfo, sono morti o morti viventi.

La mafia di Takrit - il suo estesissimo e potentissimo clan - «si sta disintegrando», rivelano gli 007 occidentali e i beneinformati di congiure mediorientali. E' una miscela di regolamenti di conti e di si-salvi-chi-può, mentre l'Iraq distrutto da sei anni di embargo e isolamento precipita nel sottosviluppo. Il dittatore disposto a tutto che ha sfidato l'ayatollah Khomeni, George Bush, le monarchie arabe, Israele, le Nazioni Unite, Bill Clinton I e che adesso pensa di fare gli sberleffi a Bill Clinton II sta affrontando la prova più incerta della sua carriera di macellaio, la rivolta del sangue del suo sangue. E la sta perdendo.

Certo, contro i complotti si è corazzato. Nessuno sa con certezza quanti attentati ha sventato, ma devono essere stati molti, moltissimi in 17 anni di potere assoluto, se la paranoia lo possiede fino al punto da costringerlo a portarsi dietro un assaggiatore ufficiale e un drappello di disgraziati trasformati dai face-lifting in sosia perfetti e abbigliabili secondo le esigenze in divisa militare o in completo simil-occidentale. A metterlo al sicuro non è bastato neanche il famoso Massacro di Febbraio, quando la tv annunciò a 19 milioni di cittadini-schiavi che «il ramo traditore della Famiglia è stato reciso». I due generi - il generale Hussein Kamel e il fratello Saddam Kamel - furono passati per le armi dopo aver disertato per alcuni mesi nella vicina Giordania. Adesso i rami avvelenati si sono estesi e formano un grande albero che getta un'ombra sinistra sul Raíss.

Croce dopo croce sulla foto di famiglia, a Baghdad il tempo scandisce una partita di morte. Mentre la tribù dei Kamel - «nella spazzatura della storia», a sentire la formula di rito delle maledizioni ufficiali.

Contemporaneamente un altro ramo del clan di Takrit - gli Ibrahim - si è buttato nella Madre di tutte le Congiure. I fratelli fotocopia del neo-Saladino, Watban, Sabawi e Barezan (così baffuti, così beffardi), si sono ribellati allo strapotere del dittatore e quello che veniva considerato dagli analisti della Cia il trio d'acciaio del regime è stato bruscamente dimissionato. Come prevede il copione in questi casi, la lista dei crimini che gli viene attribuita è imponente: corruzione, sfruttamento di beni dello Stato a scopo personale, estorsione, crudeltà e - per concludere - una sfilza di crimini sessuali (avrebbe scorrazzato per Baghdad sequestrando molte belle locali, stuprandole e ammazzandole). Il Raíss deve aver fatto finta di non accorgersi che sono le stesse malversazioni e gli stessi orrori che segnano il suo regno. Sabawi, già capo della sicurezza, è stato degradato a consigliere e poi messo sotto chiave. Watban ha perso la prestigiosa carica di ministro degli Interni e l'ha seguito in catene in una cella speciale.

> Dopo il massacro dei due generi «ramo traditore della famiglia» la loro tribù gli ha giurato eterna vendetta

Ma anche sigillato dietro una porta blindata Watban resta un presagio di future disgrazie. Per ora Saddam non osa fargli tagliare la gola da uno sgherro. E' troppo furbo per lasciarsi accecare dalla rabbia. Sa bene quanto l'ex-ministro sia popolare tra le inquiete tribù della regione del Takrit, tra la polizia che fatica a reprimere il malcontento della popolazione affamata e l'esercito umiliato dalla sconfitta nel deserto. A costruirgli un'aura di rispettabilità contribuisce il conflitto che lo oppone a Udai, il famoso figlio tuttofare di Saddam che ha diretto giornali, televisioni e squadre di calcio piegandoli alla più bieca propaganda anti-Washington, che ha provveduto al saccheggio dell'opulento Kuwait momentaneamente conquistato dalla Guardia Repubblicana e che recentemente ha presieduto il Comitato olimpico iracheno intascandosi le donazioni internazionali destinate ai bambini che agonizzano per mancanza di medicine.

L'ultimo vis-à-vis tra il pirata rampante e lo pseudoeroe Watban è avvenuto nell'estate dell'anno scorso, quando Udai ha troncato un'accesa discussione scaricandogli il revolver nelle gambe, tanto per fargli capire con chi aveva a che fare. Da quel giorno all'Ok Corral i due si sono giurati odio perenne e per il primogenito favorito del «Grande Signore dell'Iraq» è cominciata la fase discendente: prima una misteriosa pallottola che l'ha lasciato a lungo tra la vita e la morte, poi la pugnalata del padre, che l'ha di fatto rinnegato.

Così, croce dopo croce sulla grande foto di Famiglia, intorno a Saddam Hussein si dilata il vuoto. «Assassini, esecuzioni, fame: è questo che succede in Iraq», denuncia l'ex capo della sua scorta, Izzedine Mohammed Hassan, anche lui riparato in Giordania. «Per questo, sono in arrivo rivolte popolari e un colpo di Stato. Solo Allah sa quando avverrà». Si dice che il conto alla rovescia per la fine del Raiss sia partito: tra un bagno di sangue e l'altro il dittatore sta sostituendo di gran carriera ministri, sottosegretari e generali con fedelissimi cortigiani che non siano fratelli, cugini o cognati e continua imperterrito il riarmo di un arsenale da thriller high tech: supercannoni, missili a lunga gittata, basi-bunker, gas nervini. Di questi tempi, ai suoi occhi, provenire dal suo borgo contadino di Takrit è più pericoloso che essere una bomba intelligente dell'Air Force Usa. Morte all'America? No, morte ai parenti serpenti!

Gabriele Beccaria

> I suoi tre fratelli hanno osato ribellarsi al suo strapotere e ora languiscono in celle speciali

REPORTAGE

LA TRANSIZIONE INFINITA DELLA ROMANIA

Speranze e apprensioni per la svolta liberista del futuro presidente Constantinescu

A Bucarest il secondo funerale del pc

Oggi si vota, sondaggi contro il post-comunista Iliescu

BUCAREST
DAL NOSTRO INVIATO

Quando c'era il re Michele, fino al '47, il signor Traian aveva una macelleria, da migliore di Bucarest». Quando c'erano il Conducator Ceausescu e i comunisti, il signor Traian la gestiva per conto dello Stato (cioè del suddetto Ceausescu). Da quando ci sono lo Zio Iliescu e i post-comunisti, non gli è rimasto che questo banco al mercato Orgop, il peggiore di Bucarest». Così il macellaio dal nome da imperatore (come i suoi fratelli Adrian, Cezar e Sever e altri milioni di romeni, in omaggio al mito nazionalista delle origini latine) e dalla storia che pare l'apologo dell'eterna transizione romena verso il peggio, stamattina voterà Emil Constantinescu, il geologo che, se i sondaggi saranno rispettati, cioè «se gli uomini di Iliescu non esagereranno con i broglia, sarà il primo leader romeno in 50 anni mai iscritto al pc, e il primo della storia consacrato da una svolta pacifica anziché dal sangue. Due settimane fa, quando si è votato per le legislative e il primo turno delle presidenziali, il partito postcomunista del presidente Ion Iliescu è stato travolto dalla Convenzione democratica di Constantinescu, una curiosa coalizione di contadini e liberali. Al ballottaggio Iliescu arriva in lieve vantaggio (32 contro 28%) sul leader conservatore, che però potrà contare sul 20% di Petre Roman. «E non lo chiami "conservatore". Qui l'unica cosa da conservare è questa», dice il signor Traian riponendo nel frigo la «pulpe de porc», 7500 *lei*, tremila lire al chilo. Comincia il digiuno prima del Natale ortodosso, e la carne non la compra nessuno. «Prima dell'89, qui davanti la coda si formava la sera del venerdì, e all'alba del sabato era degenerata in rissa. I prezzi, però, erano 500 volte più bassi».

Il presidente romeno Ion Iliescu è dato per sconfitto dai sondaggi

> Sulle bancarelle carne a 3 mila lire il chilo. Ma nessuno sembra avere i soldi per comprarsela

Tra le piramidi di cavoli e di farina, la camicia sbottonata del poster di Iliescu si confà ai foulard scuri delle contadine e ai berretti di pecora dei venditori meglio del principe di Galles e degli occhiali di tartaruga di Constantinescu. Al banco dei funghi si litiga, non per i prezzi (mille lire al chilo rappresentano un'offerta speciale anche qui), ma sul dibattito tv dell'altra sera: 4 ore di piombo, la prima delle quali dedicata al rilancio dell'agricoltura, che avrebbero stroncato qualsiasi telespettatore avvezzo ai monologhi di Ceausescu. Si delineano gli schieramenti: i commercianti celebrano il leader liberale, i loro clienti lo accusano di frequentazioni monarchiche (in effetti Constantinescu, come testimoniano gli spot del rivale, vede spesso re Michele) e americane (è assiduo frequentatore delle Convention repubblicane, da cui ha mutuato lo slogan elettorale, «Contractul cu Romania»).

Con Iliescu sono rimasti soltanto loro, i romeni tradizionalisti e timorosi del nuovo, trincerati dietro la parola-chiave della sua campagna, «stabilitatea». Gli altri l'hanno abbandonato. I minatori, ex fedelissimi, tacciono. Ilie Nastase, trombato come sindaco e come senatore, scrive: «Iliescu mi ha fatto gettare via un milione di dollari, questo diventa peggio di Ceausescu». Gli imprenditori, tranne Constantin Paunescu, l'uomo più ricco di Romania, proprietario dei due migliori hotel di Bucarest, l'hanno abbandonato, come i sindacati. Gli economisti più influenti, riuniti attorno alla rivista «22» di Gabriela Adamesteanu e Ilie Scarbanescu, lo indicano come responsabile di un disastro: la Romania chiude la classifica europea del reddito pro capite annuale (260 mila *lei*, 100 dollari secondo le statistiche del mese scorso, che nel frattempo l'inflazione ha ridotto a 80), e capeggia quella della mortalità infantile. I quotidiani - Evenimentul Zilei, Romania Libera, Ziua - lo martellano con titoli vagamente allusivi: «Iliescu ha rubato in casa», «La famiglia Iliescu è senza Dio». Sfumature, in confronto ai giudizi degli intellettuali.

«Iliescu ha la forma mentis del perfetto comunista - dice Laurentiu Ulici, senatore e presidente dell'Unione degli scrittori, degustando un (discreto) Riesling della Transilvania tra le colonne di marmo e i bronzi Secondo Impero della Casa Scriitorilor -. Il suo pensiero è in perenne divorzio con la realtà. Vive nell'utopia, e crede che l'utopia faccia parte della storia». «Constantinescu viene dall'Alleanza Civica, il movimento degli intellettuali - interviene il segretario generale, il romanziere Eugen Uricaru -. L'altro è un burocrate, che sogna di applicare il programma dei vecchi oppositori di Ceausescu: riformare il comunismo». E' la «sindrome di Gorbaciov» di cui scrive Alfredo Amellone, per 35 anni ambasciatore Fiat nei Balcani, nel «Diario romeno» che sta per pubblicare. Anche Dan Pita, il regista di «Hotel de Lux», metafora della Romania del Conducator e Leone d'Argento a Venezia nel '92, che sta girando un film sulla Bucarest postcomunista, voterà Constantinescu, ma dietro la scelta dell'intellighentsia intravvede un'altra motivazione: «Sopravvivere. Qui medici, insegnanti, artisti sono pagati come i minatori: quel che basta per arrivare alle 2200 calorie al giorno, come ai vecchi tempi».

Fuori dalla sala degli specchi della Casa degli Scrittori, uno degli ultimi anfratti della Bucarest francesizzante dell'800, sullo sfondo sinistro della Casa del Popolo, 220 metri per 240 di marmo e totalitarismo, scorre la Bucarest che oggi si prepara a far cadere con 7 anni di ritardo il suo Muro: i locali gelidi, con i bicchieri grezzi che tagliano le labbra e le cameriere scortesi; l'emporio Stefanel, dove i figli degli arricchiti comprano camicie che valgono stipendi degli impoveriti; le bancarelle con i libri dei grandi esuli, Cioran, Ionesco, Eliade, pubblicati per la prima volta in Romania dalla casa editrice Humanitas dell'ex dissidente e neosenatore Gabriel Liiceanu; la piazza della Rivoluzione, con il suo simbolo del crollo del regime, non il palazzo da cui prese il volo l'elicottero di Ceausescu, ma il pino magro che il partito ordinava fosse addobbato per i tristissimi Natali comunisti. Poi, sulla sinistra, l'università, da cui nel '90 i minatori di Iliescu hanno cacciato gli studenti a picconate e di cui Constantinescu è stato rettore. «Non ha fatto granché», secondo Stefania, che poggia i tomi del secondo anno di medicina su un banco piccolo come quello delle elementari. «Gli avevo anche scritto per avere il posto in collegio, retta 2 mila *lei* al mese, tangente d'ingresso 100 dollari. Non mi ha risposto. Però lo voterò. Per mio padre affamato da Ceausescu, per mio fratello bastonato dai minatori, e per me, per festeggiare in piazza la nostra prima, vera notte di libertà».

Aldo Cazzullo

Daghestan: 27 morti e 48 dispersi nell'edificio che ospitava 90 famiglie di guardie di frontiera

Strage nella casa dei militari russi

Anche il leader dei secessionisti ceceni Zelimkhan Iandarbiev ha ordinato un'inchiesta sulla strage notturna in Daghestan

Mosca: è una bomba cecena

MOSCA
DAL NOSTRO CORRISPONDENTE

Almeno 27 persone sono state estratte morte vita da un palazzo di Kaspijsk, saltato in aria poco dopo le due della notte tra venerdì e sabato. Il palazzo era abitato da una novantina di famiglie delle «guardie di frontiera» della Repubblica Russa, e si trovava a circa 12 chilometri da Makhachkalà, la capitale del Daghestan.

L'esplosione, violentissima, ha fatto crollare come un castello di carte due intere sezioni dell'edificio. L'epicentro, secondo gli inquirenti militari subito giunti sul posto, si sarebbe trovato nelle cantine di uno dei portoni. La caratteristica degli inquilini, la vicinanza del Daghestan alla Cecenia (l'ultimo grave atto terroristico degli indipendentisti ceceni aveva preso le mosse proprio dalla piccola cittadina di Xizliar, in Daghestan) hanno subito fatto pensare a un attentato terroristico di qualche fazione incontrollabile della guerriglia cecena: una vendetta contro i «russi» (anche se i morti sono quasi tutti daghestani).

Sembra non esserci dubbio che si è trattato di un'esplosione al tritolo. Almeno 15 chili di esplosivo. Il bilancio delle vittime, ancora largamente provvisorio, sembra destinato ad aggravarsi. Altre 48 persone, tra cui 18 bambini, si trovavano ieri sera ancora sotto le macerie e la loro sorte era sconosciuta. Quando l'esplosione si è verificata gran parte delle famiglie, mogli, bambini, anziani, erano nei loro appartamenti e dormivano. Solo una parte degli adulti, tutti militari, si trovava in servizio. Le speranze di salvezza dei dispersi erano ieri sera ridotte al minimo.

Se venisse confermata la tesi dell'atto terroristico, si tratterebbe dell'episodio più grave dalla fine dell'Urss, cioè degli ultimi sei anni. Dopo le prime notizie alcuni esponenti di rilievo del governo russo si sono lasciati andare a dichiarazioni gravi, gettando la responsabilità - come ha detto ad esempio Ivan Rybkin, segretario del Consiglio di Sicurezza - sui ceceni. Genericamente su coloro che sarebbero «allergici al processo di pace». Analoga versione ha proposto il leader comunista Ziuganov, parlando di azione «di ribelli ceceni sfuggiti al controllo» della resistenza ufficiale. A sostegno della versione terroristica è giunta la notizia che il capo del Servizio Federale di Sicurezza, la nuova denominazione dell'ex Kgb, sarebbe giunto nel Daghestan per coordinare le indagini. Altrettanto ha fatto ieri mattina il generale Andrei Nikolaev, comandante in capo delle guardie di frontiera, che ha interrotto una visita in Lettonia e si è precipitato a Makhachkalà.

Un'altra ipotesi: lo scoppio di un deposito illegale di esplosivi di soldati speculatori

Simultaneamente il presidente ceceno Zelimkhan Iandarbiev ordina un'inchiesta parallela e indipendente da quello dei poteri centrali. Evidentemente a Grozny sono preoccupati che il Cremlino o qualcun altro utilizzi la tragedia a fini politici. Nel corso della giornata è emersa tuttavia anche l'ipotesi di uno scoppio accidentale. Esclusa l'ipotesi di una fuga di gas - l'edificio non era collegato alla rete del metano - resterebbe quella di un deposito illegale di esplosivi che qualcuno dei militari avrebbe accumulato in una cantina allo scopo di venderlo a organizzazioni criminali locali.

Per quanto questa versione appaia incredibile, occorre tuttavia ricordare che episodi di furto di armi e esplosivo nei depositi militari sono talmente frequenti in Russia da non stupire nessuno. I militari di tutte le armi non ricevono gli stipendi per mesi, ciascuno cerca di arrangiarsi come può. E le organizzazioni del racket sono particolarmente interessate all'esplosivo e disposte a pagarlo bene. Comunque anche questa rimane un'ipotesi, alla pari con quella terroristica.

Giulietto Chiesa

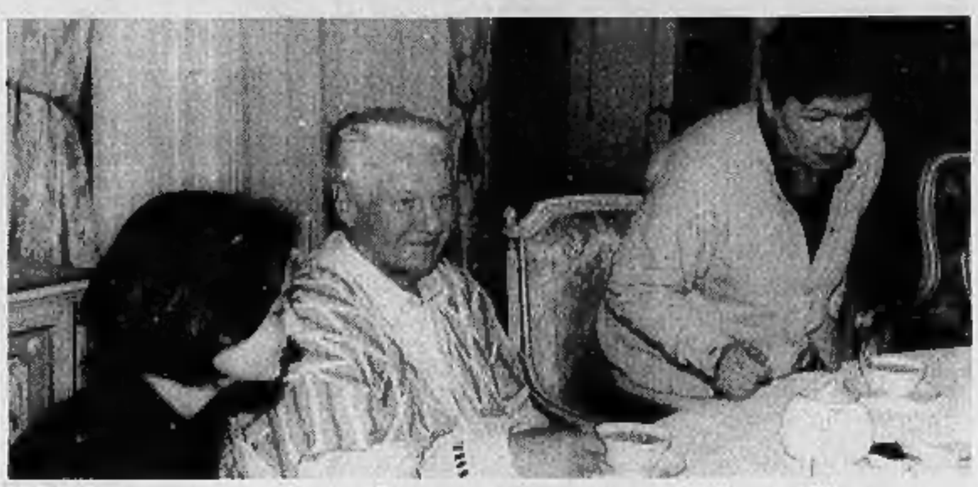

Eltsin: un sorriso che non nasconde la sofferenza

MOSCA. Nella prima foto resa pubblica, dopo l'intervento di by-pass al cuore di undici giorni fa, il Presidente russo non riesce a nascondere la sofferenza attraverso cui è passato. La fotografia è stata pubblicata dal quotidiano «Segodnia»: è stata scattata venerdì dal servizio fotografico presidenziale nel cosiddetto «ospedale del Cremlino». Ritrae un Boris Eltsin fortemente dimagrito, sorriso di circostanza, con lo sguardo dimesso al posto di quello furbo e vivace noto a chi conosce il leader, seduto a tavola tra la moglie Naina ed una sua nipote, Mascia. [Ansa]

Grozny

Via il governo dei «fantocci»

MOSCA. Il governo ceceno filorusso, accusato dai «separatisti» di essere un esecutivo fantoccio di ostacolo alle trattative di pace con Mosca, si è dimesso ieri. Il contestato presidente Doku Zavgaiev ha firmato un decreto che liquida l'intero esecutivo, guidato peraltro da un russo, l'ex vicecapo della polizia ferroviaria Nikolai Koshman.

Zavgaiev, che nel dicembre del '95 era uscito vincitore da elezioni di dubbia correttezza, contestate anche dagli osservatori indipendenti, ha precisato secondo l'agenzia Interfax che rimarrà al suo posto fino al 27 gennaio prossimo, data delle nuove elezioni presidenziali. Non ha però detto se intenda o meno ricandidarsi.

Le dimissioni del governo filo-russo affidano intanto la guida della repubblica ribelle all'esecutivo di coalizione concordato negli accordi fra Mosca e i separatisti dell'estate scorsa, e guidato dal capo dello stato maggiore secessionista Aslan Maskhadov.

La decisione segue nuove intese raggiunte ieri mattina dal segretario del Consiglio di sicurezza russo Ivan Rybkin e da Akhmed Zakayev, inviato del capo secessionista ceceno Zelimkhan Iandarbiev, sui rapporti fra Mosca e i separatisti fino alle elezioni di gennaio.

Lo stesso Rybkin, nell'annunciare lo scioglimento formale del governo che a suo tempo era stato insediato con la forza delle armi dei russi nella repubblica di Cecenia, ha affermato che questo provvedimento costituisce un passo ulteriore verso la pacificazione.

Per quanto riguarda lo status della repubblica caucasica, esso verrà stabilito nel 2001, come concordato in precedenza dai capi separatisti e dall'ex segretario del Consiglio di sicurezza Alexandr Lebed. [Ansa]

GUERRA FREDDA

Innocente, soltanto nel 1992 è stato scagionato da Mosca e riabilitato

Morto Hiss, vittima del maccartismo

Accusato nel '48 di essere una «spia dei rossi»

WASHINGTON. E' morto all'età di 92 anni Alger Hiss, un funzionario del Dipartimento di Stato americano che divenne suo malgrado il simbolo della furia anticomunista del maccartismo, al centro di un caso di spionaggio mai del tutto chiarito, che servì peraltro a lanciare la carriera politica del futuro presidente degli Stati Uniti Richard Nixon.

Fino al 1948, quando un giornalista lo accusò di aver passato segreti del Dipartimento ai sovietici, Hiss, che si disse sempre innocente, aveva conosciuto solo successi. Partì con una brillante carriera universitaria, seguita da un apprendistato presso il giudice della Corte Suprema Oliver Wendall Holmes, una serie di incarichi importanti nel «New Deal» del presidente Franklin Delano Roosevelt e nella diplomazia (fu delegato alla Conferenza di Yalta e segretario generale della Conferenza di San Francisco che adottò la Carta dell'Onu) e la presidenza di un prestigioso centro di studi.

Poi, il 3 agosto 1948, con la guerra fredda che infuriava, il giornalista Whittaker Chambers della rivista «Time» accusò Hiss di avergli passato, 10 anni prima, segreti di Stato destinati ai sovietici. Seguirono due anni di indagini, processi e appelli, e nel 1950 Hiss fu condannato a cinque anni di carcere per aver dichiarato il falso su un presunto complotto comunista al Dipartimento di Stato. Il reato di spionaggio infatti era caduto in prescrizione.

In quel processo, l'accusa era rappresentata dall'allora giovane deputato Richard Nixon, cui l'enorme pubblicità ottenuta diede lo slancio per una carriera politica che lo avrebbe portato alla Casa Bianca.

Hiss scontò quattro anni e dedicò il resto della vita a cercare di dimostrare la propria innocenza. Un compito assai difficile, dal momento che un senatore dopo la sua campagna, un senatore fino ad allora poco noto, Joseph McCarthy, lanciò nel corso di un discorso a Wheeling (West Virginia) una crociata contro «l'invasione comunista» a Washington, e in particolare al Dipartimento di Stato. Il maccartismo, approfittando dell'isteria sul «pericolo rosso» nata proprio alla fine degli Anni Quaranta, travolse funzionari, scrittori, cineasti, attivisti politici.

La «vendetta» di Hiss arrivò solo nel 1992, quando un generale russo, responsabile degli archivi dello spionaggio di Mosca, affermò che Hiss non era mai stato una spia dell'Urss, ma solo una vittima della guerra fredda. Ma il mistero resta: un telegramma del 1945 reso accessibile solo quest'anno dagli archivi della Sicurezza nazionale statunitense parla di un funzionario dal nome in codice «Ales» che avrebbe spiato per Mosca. In una nota a margine, scritta da un investigatore federale, si legge: «Ales: probabilmente Alger Hiss». [Ansa]

USA

Per evitare il boicottaggio pagherà 172 miliardi

Per i negri discriminati maxi risarcimento Texaco

WASHINGTON. La società petrolifera Texaco ha accettato di pagare un risarcimento di 115 milioni di dollari (circa 172 miliardi di lire, il più alto della storia americana) ai suoi dipendenti neri per la discriminazione che hanno subito nelle assunzioni e nelle promozioni.

L'accordo extragiudiziale, che dev'essere ancora autorizzato dalla magistratura, potrebbe concludere il procedimento civile iniziato due anni fa, quando sei dipendenti neri, subito seguiti da centinaia di altri, intentarono causa all'azienda. Un processo che è balzato agli onori della cronaca due settimane fa, quando la parte lesa ha reso noto di avere in suo possesso alcune registrazioni in cui alti dirigenti della Texaco parlavano dei neri in termini dispregiativi. Nei nastri il tesoriere Robert Ulrich li chiamava «negracci» e «fagioli di soia neri», e altri dirigenti affermavano di voler distruggere documenti compromettenti.

Le registrazioni erano opera di un dirigente finanziario, che le ha consegnate agli avvocati dell'accusa dopo aver perso il posto a seguito di una ristrutturazione dell'azienda. La Texaco aveva chiesto formalmente scusa ai dipendenti neri, licenziando due amministratori.

L'offerta di risarcimento della Texaco prevede il versamento di 115 milioni di dollari a 1400 tra attuali ed ex dipendenti neri, 26,1 milioni di dollari per aumenti ai lavoratori neri nel corso dei prossimi cinque anni e 35 milioni per programmi di formazione che educhino alla tolleranza e al rispetto delle diversità.

Ma il leader democratico afro-americano Jesse Jackson ha definito «insufficiente» l'offerta della Texaco e ha ribadito la necessità del boicottaggio dell'azienda, già deciso, a partire dalla giornata di ieri finché l'azienda non garantirà pari opportunità di lavoro per neri, ispanici e donne. [Ansa]

Ci ha lasciati
Pier Giovanni Comoglio
Medico Chirurgo
Lo annunciano la moglie **Ada Brunetti**, i figli **Paolo** con **Adriana, Nina** con **Luca, Chiara** con **Riccardo**, la sorella **Fernanda**, i nipoti **Francesca, Elisa, Pier Andrea, Valentina, Andrea, Stefano** ed **Erica**. I funerali avranno luogo lunedì 18 ore 8,15 parrocchia Crocetta. E' aperta una sottoscrizione presso la Fondazione Piemontese per la Ricerca sul Cancro via Della Rocca 33.
— **Torino**, 15 novembre 1996.

Partecipano al dolore **Germana, Giorgio** e **Laura Trucano**.

Paola e **Flat Carlo Emilio** sono vicini a Chiara ed alla sua famiglia in questo triste momento.
— **La Morra**, 16 novembre 1996.

Ti ricordiamo con affetto **Piero, Gianna, Cristina**

Si uniscono al dolore della famiglia gli amici:
Augusto Allasco
Bruno Barosio
Antonio Gianola
Carlo Roccia.

Lo ricorderemo con affetto. **Teresa, Carlo, Giorgio, Silvana** e famiglie

Luca e famiglia partecipano al dolore di Francesca

Si uniscono al dolore della famiglia **Felice** e **Giancarla Garosio.**

La **Fondazione Piemontese per la Ricerca sul Cancro** partecipa al dolore del prof. Paolo Comoglio.

L'**Istituto per la Ricerca e la Cura del Cancro** partecipa al lutto del prof. Paolo Comoglio.

Il **Personale medico** ed **infermieristico** della **Divisione Universitaria di Cardiochirurgia di Torino** partecipa al grave dolore della dott.ssa Chiara Comoglio per la perdita del caro **PADRE.**

Caro **DOTTORE**, grazie, ti ricorderemo sempre. **Beppe** e **Piera Gelzio.**

Partecipano affettuosamente la famiglia **Caudana Cottino Signorelli Bolis.**

Ida Maya Beppe Franca Giorgio Carla Leone e figli sono affettuosamente vicini a Paolo e famiglia.

Fernanda Tino Pietro Roberta e famiglie sono vicini ad Ada e nipoti in questo doloroso momento.

Carlo e **Pilar** partecipano affettuosamente.

Franco e **Marina Veglio** sono vicini a Chiara.

Maria Paola, Mario, Pier Giovanni Borgna e famiglia ricordano **ANNI** con affetto.

Gli **Anestesisti** del **Reparto di Cardiochirurgia** dell'**Università** di **Torino** partecipano commossi al dolore della dottoressa Comoglio per la perdita del **PADRE**.

Benedetto Gioia Terracini e il **Dipartimento Universitario** di **Scienze Biomediche e Oncologia Umana** condividono il dolore di Paolo.

Carola, Flavia, Gianni, Maria, Piercarlo e **Sandra** sono vicini a Paolo.

Gli **Amici** dell'**Istituto** partecipano al dolore del prof. Paolo Comoglio.

Laura Luisangelo Marco Alberto partecipano al dolore di Chiara e famiglia.

Massimo e **Franca Agliotta** partecipano al dolore.

Il **Segretario**, i **Soci** e il **Personale** del **Gruppo di Cooperazione in Cancerologia** partecipano al dolore del Presidente per la perdita del padre
Pier Giovanni Comoglio
— **Torino**, 18 novembre 1996.

Cristianamente è mancata
rag. Carla Elrale ved. De Pisi
Consulente del lavoro
L'annunciano il fratello **Michele** con la moglie **Olga**, cugini, parenti tutti. Funerali martedì 19 c.m. ore 11 in parrocchia Sant'Ignazio, via Montalcone 150. Benedizione della salma ore 11 camera ardente ospedale Mauriziano, via Santena 5. Rosario lunedì ore 19 parrocchia Sant'Ignazio.
— **Torino**, 17 novembre 1996.

Fernanda Perosino con grande affetto ricorda la carissima amica **CARLA.**

Con grande affetto gli amici ricordano **CARLA**
Tina e **Enzo Alberi**
Rosita Coscia
Carla Grandi
Valeria e **Emanuele Mascagnan**
Pier Giorgio Merzari
Giovanna Pilotti.

Lidia Febbro, Fausto Martini e **Collaboratrici** dello **Studio** partecipano addolorati per la scomparsa della
rag. Carla Elrale
— **Torino**, 15 novembre 1996.

Gruppo Sei e **Collaboratori tutti** si uniscono al dolore dei familiari per la scomparsa della
rag. Carla Elrale De Pisi
da anni preziosa collaboratrice e amica.
— **Torino**, 15 novembre 1996.

Francesco Danilo partecipa al vostro dolore per la scomparsa della
rag. Carla Elrale
— **Torino**, 15 novembre 1996.

Ciao **CARLA**, non ti dimenticheremo. **Pupa** e famiglia **Previtali - Morena.**

Lo **Studio Olivero** partecipa con commosso cordoglio al lutto della famiglia per la prematura scomparsa della
rag. Carla Elrale De Pisi
— **Torino**, 18 novembre 1996.

Lilli piange l'amica **CARLA.**

Giorgio Mastrovini e figlie, **Lidia** e **Gigi Chianale** ricordano affettuosamente l'amica **CARLA.**

Livia Nita Bonacina e **Luciano Albertone** partecipano commossi alla prematura scomparsa della
rag. Carla Elrale
— **Torino**, 15 novembre 1996.

Daniele ricorda la **MADRINA.**

L'**Associazione Allievi del 125° Corso della Regia Accademia di Artiglieria e Genio** partecipa con dolore la scomparsa di
Carla Elrale De Pisi
e si unisce al lutto della famiglia.
— **Torino**, 17 novembre 1996.

Piangono l'**AMICA** cara troppo presto scomparsa
Laura Appendino
Adelina Biondolillo
Maria Calori
Adriana Cauda
Luciana Cavarretta
Lidia Coslova
Claudina Dalponte
Carla Mangione
Marisa Mazzino
Vanna Mondino.

Il **Consiglio di Amministrazione** e il **Personale** del **Lyceé «Jean Giono»** ricordano con affetto la sua dedizione
Margherita Colonnetti
Anna Demartini
Colette Orsat.

Dopo lunga sofferenza è mancata
Anna Federico ved. Minuzzo
Ne danno il triste annuncio i figli **Giovanni** e **Luisa**, e parenti tutti. Per orario funerale telefonare lunedì 776.89.66. La presente è partecipazione e ringraziamento.
— **Torino**, 16 novembre 1996.

Il 14 novembre è mancata
Maddalena Morello ved. Rogliatti Zucchino
Addolorati ne danno l'annuncio e funerali avvenuti il figlio **Gianni Rogliatti** con la moglie **Adriana Basso** la nipote **Chiara** col marito **Vittorio Falzoni** e i bisnipoti **Amedeo** e **Lucrezia**
— **Torino**, 16 novembre 1996.

I cognati **Bassi, Giovanardi** e **Wexler** prendono affettuosamente parte al dolore di Gianni.

Partecipa la famiglia **Bianco.**

Silvia, Martino, Valeria ricorderanno sempre zia **MADDALENA.**

Circondata dall'affetto dei suoi cari cristianamente è mancata
Orsola Quassolo ved. Rosso
Addolorati l'annunciano i figli **Luigi** con **Lucia, Federica** e **Serena, Piero** con **Gabriella, Francesca** e **Veronica**, fratello, cognato e cognate, nipoti e parenti tutti. Funerali lunedì 18 ore 8,15 parrocchia S. Giulia ed alle 11 a Celle Enomondo (AT).
— **Torino**, 15 novembre 1996.

Amministratori e **Dirigenti Gruppo S.I.T. - Prelimec** - partecipano al dolore del dott. Piero Rosso per la scomparsa della mamma signora
Orsola Quassolo
— **Torino**, 16 novembre 1996.

Giuseppe, Ermanna e **Cinzia Battistelli** partecipano al doloroso lutto del dott. Piero Rosso per la scomparsa della cara mamma signora
Orsola Quassolo
— **Torino**, 16 novembre 1996.

Walter e **Maria Grazia Talpo** si uniscono al lutto del dott. Piero Rosso per la scomparsa della mamma signora
Orsola Quassolo
— **Torino**, 16 novembre 1996.

Massimo e **Luisa Pitet** partecipano al dolore del dott. Rosso per la scomparsa della **MAMMA.**

Lo **Studio Rosso Gli Eava** partecipa al dolore del dott. Rosso per la scomparsa della **MAMMA.**

Maurizio e **Marco** sono vicini all'amico Piero.

La famiglia **Bavuso** e i **Dipendenti Alberghi** partecipano commossi.

Alberto Pession, Paolo Versino, Stefano Motta, Laura Zucchetto, partecipano al dolore del dottor Rosso per la perdita della **MAMMA.**

Cugini **Costa** e **Bosticco** partecipano affettuosamente.

Grazie zia **ORSOLINA Rosanna, Luciano, Walter** e cognata **Esterina.**

Massimo Ottolenghi e **Paolo Catalano** partecipano al dolore dell'amico Piero e della sua famiglia per la scomparsa della mamma
Orsola Quassolo ved. Rosso
— **Torino**, 16 novembre 1996.

E' mancato
Alberto Aversa
A funerali avvenuti lo annunciano l'adorata moglie, fratelli, sorella, cognati, nipoti, parenti tutti. I famigliari ringraziano, commossi, quanti li hanno condiviso il loro dolore.
— **Torino**, 17 novembre 1996.

Partecipano al dolore le famiglie **Badoglio, Corsi, Sacco, Vittanello** e tutti gli amici.

Ci ha lasciato
Dante Montisci
Lo annunciano con grande dolore la moglie **Linda**, la figlia **Nella** con il marito **Guido Daleide**, parenti ed amici tutti. Funerali lunedì 18 novembre ore 8,15 parrocchia La Visitazione, corso del Monastero 14.
— **Torino**, 15 novembre 1996.

Enrica Daleide ricorda il caro **DANTE.**

Partecipano al dolore le famiglie **Ala, Conterno, Leonetti.**

Paola e **Valerio, Rossella** e **Riccardo, Piera** e **Roberto** e zia **Matilde** partecipano al lutto.

Partecipano al dolore dei congiunti le famiglie **Villa-Nicelli.**

E' mancato
Neo Rossi
A funerali avvenuti lo annunciano: moglie, fratello, sorella, cognati e nipoti.
— **Torino**, 14 novembre 1996.

I **Condomini** di **via Cassini 75 int. 8/10**, l'**Amministratore** ed i **Cassinali**, partecipano al dolore della famiglia per la scomparsa del signor
Matteo Malvicini
— **Torino**, 16 novembre 1996.

Angela Montali e famiglia partecipano al dolore della famiglia Malvicini.

La **Studi e Investimenti Mobiliari Sim SpA, Consiglieri, Dipendenti** e **Collaboratori** prendono parte al lutto del dott. Marco Malvicini per la perdita del **PAPA'.**

Giovanni e **Maria Grazia, Gian Luigi** e **Federica, Roberto**, partecipano affettuosamente al dolore di Marco e della signora Rina.

Emilio, Paolo, Annamaria Alciato partecipano al dolore del dott. Marco Malvicini per la perdita del **PAPA'.**

Lorenzo e **Madeleine Jarach** si associano al lutto.
— **Ginevra**, 15 novembre 1996.

«Sono andato da Papà»
DOTT. PROF.
Pier Luigi Maggiora
Lo piangono inconsolabili la mamma, la fidanzata **Anna**, la sorella **Gabri** che lo ha amato e lo amerà sempre come un figlio con **Enrico, Marco** e **Chicca**, il fratello **Roberto** con **Egle, Thomas** e **Roberta**, la zia e la famiglia **Ghiglione**. I funerali avranno luogo nella parrocchia di Manta lunedì 18 novembre, alle ore 15 dall'abitazione via Mauro 4d.
— **Manta**, 17 novembre 1996.

E' mancato all'affetto dei suoi cari
Virginio Allemani
Ne danno l'annuncio la suocera, la sorella **Carla** e famiglia. Funerali 18 novembre ore 14, parrocchia Gesù Redentore.
— **Torino**, 16 novembre 1996.

Il Padre comune ha chiamato a sé
Giovanni Chianale
La famiglia invita parenti ed amici ad una preghiera di suffragio domenica 17 e lunedì 18 alle ore 20,15 nella chiesa parrocchiale di S. Maria di Testona. I funerali si terranno nella stessa chiesa martedì 19 alle ore 10,15. Quindi il feretro raggiungerà Torino per la cremazione. E' doveroso un ringraziamento per le cure prestate, al primario dott. Luigi Peconi ed al personale del reparto Medicina dell'ospedale S. Croce di Moncalieri. Non fiori ma eventuali offerte all'asilo Boccardo di Testona.
— **Testona-Moncalieri**, 16 novembre 1996.

E' mancato all'affetto dei suoi cari
Michele Elia
A funerali avvenuti per espressa volontà del defunto lo annunciano con infinito rimpianto, confortati dalla fede, la moglie **Caterina Bonetto**, i figli, suor **Daniela, Pier Paolo, Giuseppe, Lucia, Teresa, Giorgio** con rispettive famiglie, nipoti e pronipoti. Si ringrazia sentitamente per la partecipazione.
— **Piossasco**, 16 novembre 1996.

E' mancata
Ada Casale ved. Maffiotto
Lo annunciano la figlia **Marisa** con **Palmiero**, i nipoti **Grazia, Giuse, Maria, Armando** e rispettive famiglie, parenti ed amici tutti. Non fiori, ma offerte per la ricerca sul cancro. Funerali in Venaria lunedì 18 c.m. ore 9 parrocchia S. Lorenzo.
— **Venaria**, 15 novembre 1996.

Cristianamente è mancata
Lucia Biginelli ved. Barbero
di anni 75
Addolorati lo annunciano i figli **Pier Giovanni** con **Maurizio** e **Daniela, Francesco** e **Daniela**, la zia **Lena**, la cognata **Sandra** e famiglia, tutti gli zii, i nipoti, i cugini con le rispettive famiglie. La cara salma giungerà da Peschiera del Garda lunedì 18 c.m. alle ore 14,30 direttamente nella chiesa parrocchiale di Camino Monferrato (AL) dove si svolgeranno i funerali.
— **Aosta**, 16 novembre 1996.

Prematuramente è mancato
geom. Aldo Capella
Affranti ne danno l'annuncio la sorella **Anna**, parenti e amici tutti. Un affettuoso ringraziamento alla dott.ssa Emilia Valerio ed al prof. Sergio Oliveto per la professionalità e la sensibilità con cui si sono prodigati. Funerali martedì 19 c.m. ore 8,15, chiesa S. Pellegrino, corso Racconigi.
— **Torino**, 15 novembre 1996.

Teresio ed **Irene Longo** con figli e famiglie piangono l'indimenticabile amico **ALDO.**

Zie e cugini **Ponzo** e **Caracciolo** piangono il carissimo **ALDO.**

Ciao **ALDO** ti ricorderemo sempre. **Paola** e **Raffaella.**

Ci ha lasciati la nostra mamma
Rosina Vola ved. Pasquale
Lo annunciano i figli **Rosella** e **Gianluigi** con **Paolo** e **Gilberto, Luigi** e **Anna** con **Alberto, Gabriella** e **Enrico** con **Alessandro**, la sorella **Giustina**, il fratello **Domenico**, parenti tutti. Funerali in Chieri lunedì 18 c.m. alle ore 10,30 nella parrocchia di S. Luigi Gonzaga.
— **Chieri**, 17 novembre 1996.

RINGRAZIAMENTI

Nel ricordo dell'
avv. prof. Luciano Celestino
ringrazio tutti gli allievi per la commossa partecipazione.
— **Torino**, 15 novembre 1996.

ANNIVERSARI

1983 1996
Nel terzo anniversario della scomparsa i famigliari ricordano con immutato affetto
Gaetano Scardocchia
— **New York**, 17 novembre 1996.

1911 1995
Oreste Massolo
Immutato è il ricordo, sempre maggiore il rimpianto. **Franco** con **Alessandra, Giacario** con **Gisella** e **Magda** con **Beppe**, con la mamma e tutti i tuoi nipoti uniti nel ricordo.
— **Nizza Monferrato**, 17 novembre 1996.

1902 1988
Carmen Stantero
Con immutato amore **Maria Elena.** S. Messa ore 18,30 parrocchia Gesù Redentore.

Emanuele Dioguardi
studente di anni 18
EMANUELE caro! Tu riposerai nella pura luce del Bene e ci illumini con il tuo amore!
— **Torino**, 17 novembre 1996.

1925 1996
Italo Cappabianca
Ricordandoti con amore. S. Messa martedì 19 ore 18 Gesù Nazareno.

1925 1996
Giovanni Gherra
1930 1996
Marianna Re ved. Gherra
Ricordandovi sempre.

1905 1994
Emilio Lucchiari
Sempre nei nostri cuori.

Vittorino Marchese
Il nostro pensiero, il nostro ricordo.
— **Torino**, 17 novembre 1996.

La Lega all'attacco dopo l'alt di Masone alle espulsioni: lo Stato crea disordine

«Le camicie verdi contro i clandestini»

Napolitano: quella circolare era un atto dovuto

Il ministro dell'Interno: sarebbe immorale che quelle persone venissero cacciate

«Speculazione che respingo, alla Guardia nazionale penseranno le forze di polizia»

Il ministro dell'Interno, Giorgio Napolitano. Sotto un giovane immigrato. Sono 250 mila immigrati che hanno presentato domanda di regolarizzazione

NAPOLI. Il ministro dell'Interno non ci sta a vestire i panni dell'imputato. Il coordinatore di An Maurizio Gasparri preannuncia «una durissima battaglia del Polo» sul caso-immigrazione? La Lega avverte che se lo Stato non espellerà gli immigrati clandestini ci penserà la Guardia Nazionale Padana le sue camicie verdi «garantire ordine e sicurezza sociale»? Lui, Giorgio Napolitano, non si fa impressionare più di tanto dal fragore delle cannonate sparate da un'opposizione sempre più infuriata. Non ci sta e tira diritto per la sua strada. Dice innanzitutto che sulla questione-immigrati «è in gioco la serietà dello Stato», quindi insiste sulla validità della circolare con il capo della polizia Maso ha sospeso le espulsioni degli immigrati che non hanno fatto in tempo a mettersi in regola con la legge. E aggiunge: «Dovremo procedere come per tutti i decreti non convertiti: Occorre una legge che salvi gli effetti prodotti dai provvedimenti decaduti». Sarebbe a dire? «Nel nostro caso - spiega Napolitano - abbiamo 255 mila immigrati che hanno presentato la domanda di regolarizzazione: 205 mila richieste state accolte, mentre le altre devono essere ancora esaminate». Ed è proprio sulla sorte di tutti questi immigrati che lo Stato, come dice Napolitano, si sta giocando la faccia: «Sarebbe veramente assurdo, gravis intollerabile, oltre che immorale, quelle persone venissero cacciate dal Paese. Questo, naturalmente, non significa che sono bloccate le espulsioni di tutti gli immigrati clandestini: la sospensione vale solo per quei 255 mila».

Il ministro spiega che la circolare tanto criticata dal Polo, in particolare da An, «si è a necessaria per effetto di una sentenza della Corte Costituzionale: il decreto Dini ormai non può più essere reiterato, come impone l'articolo 77 della Costituzione». A questo punto, aggiunge Giorgio Napolitano, «bisogna fare in modo che coloro i quali hanno creduto nello Stato italiano autodenunciandosi non siano esposti a conseguenze penali in seguito alla decadenza del decreto». Come? Con la circolare del capo della polizia, in attesa che il Parlamento approvi la legge.

Le dichiarazioni del ministro dell'Interno hanno mandato l'opposizione su tutte le furie. A nome di An, Maurizio Gasparri, che parla di gravissimo attentato alla Costituzione, la butta sul sarcastico: «Dopo la circolare di Napolita a favore dei clandestini, attendo un'analoga iniziativa del ministro della famiglia Turco che autorizzi i pedofili a stuprare i bambini e un'altra del ministro della Giustizia che consenta ai rapinatori di svaligiare le banche».

E' inviperita anche la Lega, che minaccia di far scendere in piazza le camicie verdi per mettere ordine. Perentorio, il «Governo della Padania» invi «tutti i prefetti che occupano le regioni padane a espellere entro ore gli extracomunitari irregolari». Altrimenti? Ci penserà la «Guardia nazionale che, di inerzia delle autorità competenti, provvederà a garantire l'ordine e la sicurezza sociale anche contro lo stesso Stato italiano che crea disordine e illegalità. Quella circolare è un insulto al buonsenso dei cittadini padani, e nei prossimi giorni il governo italiano sarà denunciato davanti al Parlamento europeo».

Risponde a muso duro il ministro dell'Interno: «Siamo rimasti freddi in occasione della marcia organizzata dalla Lega il 15 settembre e rimaniamo altrettanto freddi oggi. Non c'è solo la Guardia nazionale, ci anche le forze di polizia. Voglio solo ricordare dall'inizio del '96 sono state fermate alle frontiere italiane oltre mila persone che volevano entrare clandestinamen nel Paese. Per quanto riguarda la circolare, ripeto che lo Stato non può venir meno ai suoi impegni nei confronti di cittadini stranieri in di regolarizzare le loro posizioni».

Fulvio Milone

IN EVI

DI

«Ora una legge»

ROMA. «E' lodevole lo sforzo compiuto dal governo col decreto Dini per regolarizzare gli immigrati che hanno richiesto permesso di soggiorno, ma adesso è necessaria una legge organica che disciplini tutta la materia». E' il parere di monsignor Luigi Di Liegro, direttore della Caritas diocesana di Roma, all'indomani della scadenza del decreto. Per Di Liegro occorre fare tutto il possibile «per non ricacciare gli stranieri in una situazione di sfruttamento». [Ansa]

POLENA

«Intervenga il Parlamento»

ROMA. «Ora è del tutto chiaro che il Parlamento deve rapidamente intervenire approvando una legge, anche in sede legislativa in commissione, che definisca la materia». E' il responsabile per la giustizia del pds, Pietro Folena, che lo chiede. E sottolinea che «gli atteggiamenti ricattatori che vengono da alcune parti dell'opposizione vanno respinti». [r. cri]

EVI SICILIANI

«Dignità offesa»

PALERMO. Gli sbarchi clandestini Lampedusa sono oggetto di una «riflessione» dei vescovi siciliani (nella foto, quello Palermo, De Giorgi). Definiscono cettabile un'immigrazione selvaggia, offensiva della dignità del migrante dei nostri concittadini». Denunciano chi specula sul «moderno commercio di carne umana» e chiedono che fatti «accordi bilaterali coi Paesi di partenza ispirati a criteri sia di ordine pubblico che di solidarietà». [a. r.]

MONSIGNOR GIOIA

«Accogliamo gli immigrati»

ROMA. Accogliamo gli immigrati, ci arricchiranno. E' l'appello lanciato da Francesco Gioia, segretario del Pontificio consiglio della pastorale per i migranti: «Il fenomeno compendia un'inculturazione di milioni di uomini che scompaiono diluendosi in altre identità culturali» per «elaborare originale e auto nuove forme di cultura». [r. cri.]

«Parli il cardinale»

MILANO. Il senatore Riccardo De Corato, capogruppo di An al consiglio comunale, sull'occupazione della chiesa di San Bernardino da parte di 60 extracomunitari sottolinea che «l'unico che non si è sentita di fronte alla gravità della situazione in una chiesa della curia milanese è quella del card. Martini: l'arcivescovo tace e i parrocchiani si chiedono in quali condizioni assisteranno alle funzioni domenicali in una chiesa trasformata in un bivacco». [AdnKronos]

INTERVISTA

LA DIFFIDA DEI «PADANI»

«Via gli irregolari in 48 ore»

Borghezio: i prefetti applichino la legge

«E' stato scavalcato il potere del Parlamento: denunceremo il governo»

PRONTO? «Padania libera, dica». Nemmeno al telefo Mario Borghezio, leghista doc, militante duro e puro, rinuncia allo stile camicie verdi. Per lui quel comunicato firmato «Governo della Padania» nel quale si invitano i prefetti espellere gli immigrati irregolari entro e si allerta la Guardia nazionale padana contro l'inerzia dello Stato italiano beh, è musica per le orecchie. E guai a parlare provocazione. «Ma scherziamo?».

Scusi, Borghezio, ma i prefetti erano il simbolo odioso del centralismo e dello statalismo?

«Come erano? Lo sono, sono simbolo dello statalismo italiano. Legga bene il comunicato: noi diciamo ai prefetti che attualmente occupano, ripeto oc-cu-pa-no, la Padania...».

Saranno anche degli panti ma li a non applicare circolare Napolitano provvedendo entro 48 ore a ai provvedimenti di espulsione già emanati.

«Io parlerei di invito...».

Sta scritto così sul comunicato del Governo della Padania.

«Vabbè... Per me una diffida: una diffida ai prefetti perché non applichino l'insultante circolare Napolitano, l'uomo che ha inventato la circolare-legge».

Napolitano ha spiegato che non si tratta di una sanatoria per gli immigrati.

«E allora i prefetti si diano da fare, gli extracomunitari non in regola entro ore».

Altrimenti ci penseranno le camicie verdi della Guardia nazionale padana?

«La Guardia nazionale, con le 100 brigate che già operano in Padania, è seria. Si ricorda cosa avevamo detto quando ne avevamo annunciato la costituzione? Avevamo detto che le camicie verdi avrebbero avuto la funzione anche di rassicurare quei cittadini che hanno paura quando escono di casa, gli anziani, le donne, i ragazzini...».

Paura degli extracomunitari? E' questo che sta dicendo, Borghezio? Che le camicie verdi sono allertate per rassicurare i cittadini tro gli immigrati?

«Guardi, di fronte a uno Stato che un tema delicato come quello dell'immigrazione irregolare, problema che preoccupa seriamente tutti i governi europei, procede a colpi di circolari scavalcando il potere legislativo del Parlamento, io credo che sia rassicurante per i cittadini che sia chi si impegna a difenderli contro microcriminalità, la droga, la prostituzione,...».

Le camicie verdi?

«Certo, camicie verdi».

E cosa faranno le camicie verdi: ronde notturne, turni di vigilanza contro gli extracomunitari?

«Non credo che si arriverà a questo. Io penso proprio che il nostro forte ammonimento basterà: conosco Roma, dopo il comunicato del governo della Padania, saranno costretti a fare il loro dovere a non scherzare su certi argomenti come quello degli extracomunitari».

Sta dicendo che basterà l'annuncio d'aver allertato le camicie verdi per convincere il governo di Roma che non state scherzando?

«Lo dico perché lo penso. E se basterà ci penserà il Parlamento europeo: nei prossimi giorni a Strasburgo denunceremo il governo italiano e chiederemo l'intervento della comunità internazionale contro questa violazione degli accordi che regolano l'immigrazione clandestina».

Insomma, fate sul serio?

«Noi non scherziamo mai, Padania libera!».

Armando Zeni

Mario Borghezio deputato della Lega Nord

Ucciso e gettato nel pozzo: insidiava la donna dell'altro

Roma, lite tra barboni finisce in un omicidio

Pretendeva di avere rapporti sessuali con una quindicenne che viveva nella stessa comunità abbandati, è stato ucciso dall'uomo il quale la ragazza conviveva da tre anni, gettato in un pozzo e coperto di calce. L'omicidio è avvenuto il 5 novembre, solo oggi gli agenti del commissariato Esposizione sono riusciti ad i riscontri necessari ad arrestare l'omicida e recuperare il cadavere.

La vicenda si è svolta in casale abbandonato a Castel Decima, sulla via Pontina. Nell' edificio da tempo vive una comunità composta da italiani, i quali diversi minori, e qualche immigrato africano. Stando alla ricostruzione della polizia l'ucciso, Stefano De Paola, anni, era invaghito di A.L. e aveva cercato di avere dei rapporti con lei. Le avances di De Paola hanno però provocato la reazione di Giuseppe Musumeci, 36 anni, che fa il posteggiatore di auto nei pressi del lunapark dell'Eur.

Martedì 5 novembre tra i due uomini scoppiata lite. Alle intimazioni di Musumeci lasciare in pace la sua ragazza, De Paola ha risposto con un gesto di sfida: afferrato A.L. e le ha dato un bacio. Per tutta reazione Musumeci ha impugnato una pistola Mauser calibro 7,65 e ha sparato. Subito dopo, il corpo De Paola è stato trasportato fino a un pozzo profondo una decina di metri, gettato nel fondo e ricoperto di calce.

L'omicidio forse sarebbe rimasto segreto, poiché l'unico familiare di De Paola, un figlio che viveva nella stessa comunità, è morto lo scorso anno in un incidente stradale. Ma agli uomini del commissariato sono giunte voci che nel casale era avvenuta una sparatoria, e quindi gli agenti hanno a sorvegliare l'edificio, poi hanno affettuato l'irruzione. [r. cri.]

Arrestati gli sfruttatori: chiesero un riscatto alla famiglia perché lei non «rendeva abbastanza»

Rapita a 13 anni per fare la prostituta in Italia

I carabinieri liberano la ragazza, un'albanese scomparsa a luglio

MILANO. Tredici anni. La scorsa estate era a Durazzo in Albania e stava andando a scuola: adesso in un «centro accoglienza» a Milano di e . Di mezzo, una storie di rapimenti, violenza e prostituzione, brutta storia con un «lieto fine» per dire), grazie all'intervento dei carabinieri che l'altra notte hanno liberato la ragazzina e arrestato due dei suoi sfruttatori. Una brutta storia che comincia appunto nel luglio scorso in una strada di Durazzo: quella mattina la ragazzina a scuola ci . Viene prelevata con forza da un uomo e costretta a salire su un'auto.

Rapita, e venduta. L'uomo infatti per un paio di milioni la passa a connazionale che ha in mente progetto ben preciso: farle attraversare l'Adriatico, portarla in Italia e «rivenderla» a una banda ben inserita nel mercato della prostituzione. E così avviene. La ragazzina viene caricata su un gommone e scaricata sulle coste italiane, a Brindisi. Poi il viaggio al Nord, a Milano dove la banda della «merce»: ragazzina è graziosa e - pensano i suoi sfruttatori - avrà certamente «successo» sui marciapiedi. Si intravedono lauti guadagni, e poco importa se la piccola è totalmente digiuna esperienze sessuali. Viene violentata, la ragazzina, e poi costretta a prostituirsi.

Tempo pochi mesi e banda sfruttatori si accorge di aver fatto male i calcoli: la ragazzina è troppo piccola, i possibili clienti sfuggono perché hanno paura di essere sorpresi assieme a una minorenne, i guadagni sono scarsi. Gli sfruttatori pensavano di avere in mano una piccola prostituta capa di far loro «guadagnare» milioni e si accorg che arriva a «raccogliere» poche centinaia di migliaia di lire. Pensano così al modo più lucroso per liberarsi di un «brutto affare» ed escogitano di chiedere un riscatto alla sua famiglia.

Cinque milioni: questo il prezzo proposto per liberare la ragazzina. Un astronomico per una famiglia albanese. Le trattative quindi non sono rapide e danno modo agli inquirenti di «infilarsi» tra gli sfruttatori e i familiari della ragazzina. C'è un carabiniere che parla albanese e che si presenta co lontano parente della piccola a quelli che la tengono prigioniera, due uomini e donna.

La trattativa in porto e l'appuntamento viene fissato per nerdì sera in un'a di servizio dell'autostrada Milano-Laghi. Il «parente» assicura che porterà i soldi; gli sfruttatori gli consegneranno la ragazzina. Scatta la trappola. I carabinieri aspettano i tre e li bloccano; solo, un uomo, riesce a scappare, l'altro uomo e la donne finiscono manette. Tutto molto rapido, niente armi. «L'ope era tutta liberazione della ragazzina, incolume», spiegano i carabinieri. E lei, e ha reagito: «Era frastornata, impaurita. Sul momento non ha capito bene cosa stesse succedendo, pensava di venir venduta un'altra volta. Quando si è resa conto di essere libera ci ha ringraziato. "Grazie, grazie", non è riuscita a dire altro. L'esperienza che ha vissuto è stato davvero terribile».

Quante connazionali la vivono? Proprio venerdì il di Tirana ha lanciato l'«allarme pedofilia» per i piccoli albanesi (bambine e bambini) che finiscono in Italia in mano a bande senza scrupoli. E l'età di questa ragazzina sembra dargli ragione: alla squadra mobile di Milano - che segue da vicino fenomeno minorenni albanesi - dicono che finora le ragazze costrette a prostituirsi erano più grandi (16-17 anni) e tra i piccoli accattoni solo una piccola minoranza (il 5 per cento) ha subito sfruttamento a fini sessuali. Finora. «Anche se sono piccoli numeri, il fenomeno comincia a diventare inquietante», dicono gli inquirenti.

[r. m.]

IL CASO

ESPERIMENTI D'AMORE

Iniziativa di un sindaco fiorentino: «Così si evitano le brutte sorprese che il ménage potrebbe riservare»

Una casa per provare il matrimonio

La offre il Comune alle coppie di promessi sposi

FIRENZE. Vizi privati ■ pubbliche virtù. Non ■ raro che il fidanzamento metta in luce soprattutto il secondo aspetto, mentre il matrimonio riveli poi crudelmente il primo. Così, per evitare le brutte sorprese che il ménage a due potrebbe riservare, ■ potrebbe p■■■ ■ un «collaudo preventivo» della vita di coppia. La proposta, forse provocatoria ma non poi tanto visto che cade proprio in ■■ momento in cui si dibatte di riconoscimenti alle unioni di fatto, arriva da Lastra ■ Signa, piccolo Comune alle porte ■ Firenze. A lanciarla ■ il sindaco pidiessino Carlo Moscardini, che vede la possibilità di realizzarla molto concretamente. Secondo ■ primo cittadino di Lastra a Signa due degli appartamenti ■ uno stabile che il Comune sta costruendo alla periferia della città dovrebbero essere destinati alle coppie di promessi sposi. Un modo reale di mettere alla prova sentimenti e buone intenzioni, verificare pregi e far emergere eventuali difetti o incompatibilità che ■ rapporto prematrimoniale non sempre è in grado ■ evidenziare.

Per un mese ■ due - questo l'intendimento ■ Moscardini - gli aspiranti marito e moglie potrebbero vivere insieme: al termine della prova la riconferma di voler arrivare al fatidico ■■ sarebbe certamente più convinta e convincente. L'ispirazione dell'utilità di ■■ «collaudo» della vita di coppia, al sindaco Moscardini, è arrivata proprio dall'esperienza personale. No, nessun problema particolare con la consorte, ma ecco come ricorda l'impatto con la vita coniugale: «Mia madre mi aveva abituato ■ svegliarmi la mattina ■■ una bella tazza di caffellatte bollente. Così fu durissima quando, appena sposato, mia moglie, giustamente, ■■ disse che se volevo il caffellatte me lo dovevo preparare da solo». Per carità, un piccolo sacrificio di fronte alla grande gioia del matrimonio. Ma in qualche caso, quando magari l'amore è più apparente che di ■■■■, oppure impetuoso ma ■■ consolidato, una rinuncia oggi, un rimpianto domani possono minare il rapporto coniugale in modo irrimediabile. «Oggi sappiamo che ■■ dieci matrimoni cinque falliscono - afferma Moscardini - e questo ■■ certo perché ■■ dei due si innamora di un'altra persona. Questi ■■■ casi sporadici. Il grande scoglio da superare è la quotidianità. La maggior parte delle volte è proprio il confronto con i piccoli grandi disagi ■■■ una vita a due comporta ■ rovinare ■■ rapporto che sembrava scorrere liscio come l'olio». Per essere tradotta ■■ realtà la rivoluzionaria proposta del sindaco dovrà essere fatta propria dalla giunta e quindi approvata dal Consiglio comunale ■ Lastra ■ ■■gna. Intanto nella piccola cittadina si è aperto il dibattito tra chi vede di buon ■■■hio l'ipotesi del «collaudo di coppia» ■ chi storce il ■■■.

Pareri favorevoli si raccolgono soprattutto fra i giovani, mentre alzandosi l'età dei commentatori emergono scetticismo e diffidenza: «Non vorrei che ci fossero i soliti raccomandati ad approfittarne», «Sarebbe meglio dare la casa agli sfrattati che non sanno dove andare», «Non cre■■ che un sindaco debba occuparsi dei problemi privati delle giovani coppie». A sostegno del sindaco l'opinione del dottor Corrado Bogliolo, primario del servizio psichiatrico dell'ospedale S. Giovanni di Dio, uno dei più grandi ■ Firenze, ed esperto ■ psicologia della famiglia: «E' un'idea divertente e interessante dal punto di vista psicologico - afferma -. Speriamo che con tutta la "fame" di alloggi che c'è in giro ■ sindaco si possa permettere ■ destinare due appartamenti ■ questo esperimento». Chi invece appare infastidito da tanto clamore e ■■ accetta di dare il suo giudizio è don Poli, parroco ■ Lastra a Signa. ■■ la sua silenziosa condanna della proposta ■■ scalfisce le convinzioni di Moscardini: «Credo sia meglio essere realisti che ipocriti - taglia corto il sindaco -. Ho ■■ figlia adulta, in età da marito, e sono ben consapevole di quello che affermo e dei rischi che, con ■■ prova del genere, molti matrimoni potrebbero evitare». [f. m.]

«Per un mese o due gli aspiranti coniugi potranno vivere insieme: una ricetta che ci permetterà di evitare il fallimento di molte unioni»

Il ministro Anna Finocchiaro, finito nel ciclone per l'idea di rivoluzionare il diritto ■ famiglia, riconoscendo le unioni ■ fatto

«Sulla famiglia solo un'idea»

Il ministro Finocchiaro ribatte «Proposta da discutere con tutti»

ROMA. ■■ quale disegno di legge già pronto. Sì ■ trattato solo di una discussione sulla quale, eventualmente, aprire un confronto. Questa levata di scudi stupisce». ■ risponde così, al ministero per le Pari Opportunità, alle polemiche ■■ confronti ■■ ministro Anna Finocchiaro, che ■ proposto di rivedere il diritto di famiglia. «Piena disponibilità di Rifondazione Comunista» ha promesso ieri Fausto Bertinotti: «Posso capire, ma ■■ certo condividere, le ■■■■ reazioni ■■ parte di alcuni membri della maggioran■■ governativa, il che ■■ toglie che la questione è aperta dall'evoluzione della vita civile».

A difendere la proposta ■■ una riforma ci ha pensato anche il ministro della Famiglia e Solidarietà Sociale Livia Turco: «Aprire una discussione su questo tema credo sia non solo legittimo, ma utile. Questo non significa anticipare proposte di modifica che ancora ■■■ esistono». E toni simili ha usato Francesca Izzo, coordinatrice delle donne ■■ pds. «Tutta la questione deve esse■■ affrontata nella ■■■ sede propria, cioè il Parlamento».

Più critica, invece, Anna Serafini, portavoce del Forum donne dell'Ulivo: «E' mai possibile che una questione così delicata possa essere presentata alla stampa senza ■■ coinvolgimento della coalizione? Le donne dell'Ulivo si s■■■ costituite in Forum proprio perché hanno ritenuto possibile che nel dialo■■ tra le loro culture potessero scaturire soluzioni avanzate ai problemi di oggi». ■ le proteste hanno coinvolto l'Associazione genitori separati: «Nessuno ha sottolineato che è ■■ di dare ■ bambini quella tutela finora latitante nei fatti». ■■ proposta della Finocchiaro, invece, è stata rifiutata ■ blocco ■■ Ombretta Fumagalli Carulli, deputata del Ccd-Cdu: «Ci sembra che i nipotini del pci non facciano che riproporre fuori tempo tesi sessantottine», mentre la presidente della commissione pari opportunità Silvia Costa sottolinea: «Non si può annunciare ■■■ riforma del diritto di famiglia e del dettato costituzionale a riguardo senza consultare la coalizione di governo, il Parlamento e la Commissione».

Cautela arriva dall'ex presidente dell'Associazione nazionale magistrati, Elena Paciotti. «Non conosco il progetto ■■ dettagli - ha dichiarato -, ma si tratta solo di una traccia e come tale non dovrebbe allarmare ■■■■■■». [r. cri.]

La storia

IL MALE OSCURO DELL'OSTAGGIO

Pistoia: sequestrata nell'83, quando aveva 17 anni, era rimasta per 118 giorni nelle mani dei banditi

Tredici anni dopo paga con la vita il rapimento

Sara Niccoli morta mentre attendeva il trapianto di fegato

PISTOIA

**TREDICI ■■■ fa fu rapita dall'anonima sequestri sarda ■ tenuta prigioniera per 118 giorni. Un'esperienza che l'aveva minata nel fisico ■■ modo irrimediabile. Ieri, in un letto dell'ospedale delle Molinette ■ Torino, Sara Niccoli, ■■■ trentenne, si è spenta nonostante le cure: era in attesa di un trapianto di fegato che non è arrivato in tempo. La foto del suo faccino di diciassettenne vispa ■ carina finì su tutti i giornali e telegiornali all'indomani del rapimento avve■■■ il ■ luglio del 1983. Sara, figlia di Mario Niccoli, industriale tessile pistoiese, titolare della Fantasia Filati Spa, studentessa al liceo linguistico Santa Reparata di Firenze, era nella villa di campagna in località Sassi Bianchi, in provincia di Siena tra San Gimignano e Gambassi. Un commando di tre banditi incappucciati fece irruzione mentre la famiglia, babbo Mario, mamma Maria Grazia e i nonni, stava festeggiando il diciannovesimo compleanno di David, il fratello maggiore di Sa■■. La ragazza fu portata via chiusa nel portabagagli di un'auto e tenuta prigioniera per quasi quattro ■■■ sotto una tenda in ■■ bosco nel Pisano. Un appello ai rapitori perché la rilasciassero e ■■ invito ai ■■■■ ■ pregare per la sorte di Sara fu rivolto anche ■■ Papa Giovanni Paolo II durante l'Angelus del 28 agosto. Dopo lunghe trattative tra i rapitori e il padre della ragazza si arrivò al pagamento del riscatto, pare almeno tre miliardi, e alla successiva liberazione, avvenuta il 28 ottobre vicino al casello ■ Firenze Nord sull'Autostrada del Sole. Sara, ragazza spigliata ■ coraggiosa, sembrò aver superato ■ terribile impatto psicologico con la prigionia, la paura, le vessazioni, che ■ lungo sequestro le aveva imposto. «Si sorride, ■ deve sorridere perché la vita va sempre avanti», disse ai giornalisti che l'attorniavano dopo il rilascio. «Ho vissuto un'esperienza che serve molto ■ maturare, che induce a riflettere su come la vita può cambiare in così poco tempo». Sara disse che, tutto sommato, i suoi carcerieri l'ave■■■ trattata bene; durante la prigionia era addirittura ingrassata per i molti dolci che le avevano dato da mangiare. C'era in particolare uno dei banditi che ■ faceva chiamare Carlos, e che fu poi identificato come Matteo Boe (condannato a 16 anni), che con lei si era mostrato particolarmente gentile, procurandole libri da leggere (da «L'idiota» ■ Dostoevskij ai racconti di Kafka) per ingannare il tempo e non permettendo a nessuno degli altri di farle del male. Non solo: le telefonò il giorno del compleanno, per farl■ gli auguri.

■■ ■ il morale della ragazza sembrava aver retto bene alla terribile prova ■■ rapimento, altrettanto ■■■ ■ poteva dire per il fisico. Qualcuno la chiama «malattia dei sequestrati», si tratta ■ una sorta di indebolimento organico che, nel caso di Sara, ■■■■ colpito soprattutto il fegato. La ragazza, superato il brutto momento, ■■ tornata a studiare diplomandosi, poi aveva cominciato a lavorare nel settore dei filati. La sua salute, però, in questi tredici anni ha continuato ad essere precaria, alternando alti ■ bassi. Ultimamente aveva avuto anche una brutta epatite, ma, nonostante questo, non più ■ ■■ mese fa ■■ volata ad Hong Kong ■ presentare ■ campionario di prodotti dell'azienda che gestiva in collaborazione con ■ fratello. La grande forza d'animo, che ■ aveva permesso di superare i giorni di prigionia in mano all'anonimo sarda, le era d'aiuto anche per reagire all'avanzare della malattia. Così come ■■■■ resistito alla disperazione ■ mantenuto la speranza durante quei 118 giorni passati sotto una tenda in un bosco, lontana dalla sua famiglia e con la paura ■ essere uccisa, combatteva contro il male che l'indeboliva. Ma le ■■■ dei medici, la sua determinazione ■ il ■■■ ottimismo non sono bastati. La morte ha colto di sorpresa Sara e chi le voleva bene. [f. m.]

A sinistra: Sara Niccoli. Sotto: Matteo Boe, il carceriere gentile. A destra: Giovanni Paolo II, che lanciò un appello per la liberazione della giovane

MANTOVA

Riappare la famiglia in fuga

MANTOVA. Si ■■■ trasferiti a San Prospero, nel Modenese, dopo ■■ periodo in Spagna, i tre componenti della famiglia scomparsa qualche settimana fa da Magnocavallo, nel Mantovano, dopo la denuncia ■■ confronti dei genitori per maltrattamenti ■ inadempienza degli obblighi scolastici verso il figlio di ■ anni. Lo hanno spiegato, ieri in tarda serata, i coniugi, un operaio originario di Padova e ■■■ casalinga, alla Polstrada di Ostiglia (Mantova) che conduce le indagini sul caso. La coppia, da un paio di giorni a San Prospero con il figlio, si è messa in contatto con gli inquirenti dopo aver saputo delle denunce. «Siamo appena tornati dalla Spagna e ora abitiamo qui, tutti sapevano del nostro viaggio», hanno chiarito i genitori. ■ figlio, che frequenta ■ terza elementare, era andato a scuola l'ultima volta il 14 ottobre. Verso la fine del mese la direzione didattica ne aveva denunciato la scomparsa. [a. t.]

Accanto: Giuliano Giuliani, estremo difensore del Napoli tricolore. Nelle foune: due protagonisti di quella vittoria, Maradona e Alemao

«Giuliani, campione con l'Aids»

I medici: forse sieropositivo l'anno dello scudetto

Accuse allo staff del Napoli calcio I funerali snobbati dagli ■■ compagni: solo in 2 presenti

NAPOLI. Lacrime ■ coccodrillo, le solite parole, pronunciate per dovere, non certo per sentimento. Il dubbio che il calcio avesse ricordato ■■l Giuliano Giuliani, un suo eroe sconfitto dalla morte giunta prematuramente, è diventato certezza ieri, ad Arezzo, dove ■ portiere del Napoli scudettato nel '90 è stato sepolto. Dopo le tante dichiarazioni affrante che avevano fatto corona alla notizia della scomparsa del numero uno di Como, Verona, Napoli ■ Udinese, delle centinaia ■ giocatori con cui il portiere aveva servito queste squadre, solo Mattei ■ Vanoli, compagni in Friuli nelle tre stagioni conclusive di una carriera lunga 12 anni, sono venuti in chiesa: e gli altri? Tutti lontani. Passi per quei pochi che ancora inseguono il pallone sulla grande ribalta della serie A, o su quella piccola della C, essendo sabato la loro ■■■■ in qualche modo giustificata dal rituale ■■ ritiro prepartita. Ma i tanti che ■■■ al pari del povero Giuliani, degli ex? Oppure che giocano ■■ B, guarda caso, questa domenica in vacanza?

Delle vecchie società di Giuliani l'Udinese ■■ rappresentata dalla moglie del presidente Pozzo, il Napoli ha inviato un gagliard■■■: ■ stato messo sul feretro che Altobelli, giunto ■■ Arezzo sebbene non f■■■ mai stato compagno del portiere, ha portato a spalle insieme ■ Mattei e Vanoli.

Giuliani aveva vissuto solo in mezzo ai dorati clamori del calcio, ■ ■■■■ solo spegnendosi giovedì ■■■ nel reparto malattie infettive dell'ospedale S. Orsola di Bologna. Ucciso da ■■ tumore ai polmoni, conseguenza fatale dell'Aids anche se i medici non hanno confermato che l'ex campione d'Italia con il Napoli di Maradona è stato ammazzato dalla peste ■ fine secolo.

Secondo il professor Marcello Piazza, direttore della clinica per la ■■■ delle malattie infettive dell'Università «Federico ■■ di Napoli, Giuliani «probabilmente era sieropositivo già quando difendeva la porta azzurra. Il virus ha un'incubazione che può giungere fino a 10 anni, ■■ ■■ atleta ■ contagiato può anche non accorgersene, soprattutto un calciatore o chi fa sport a livello professionistico». Beh, il giocatore sicuramente ■■■ poteva scoprirlo, ma avrebbe dovuto farlo lo staff sanitario della società che avvolge in un bozzolo di cure e attenzioni sofisticatissime i calciatori dato che costituiscono un patrimonio multimiliardario per il club. Se davvero Giuliani era già sieropositivo quando lottava per lo scudetto, ■ mai possibile che i medici del Napoli, e poi i colleghi dell'Udinese, non se ne siano accorti?

In questa triste storia l'unica ■■■■■■ è che il calcio è senz'anima, che gli idoli, una volta spentesi le luci della celebrità, ■■■ subito ingoiati dall'oblio, dimenticati persino da coloro con cui quella celebrità effimera avevano condiviso.

Claudio Giacchino

IN ■■■VI

Taranto, identificata e arrestata l'infanticida

TARANTO. Aiutata dalla figlia sedicenne, ha partorito in bagno. Poi ha messo il piccolo in ■■ sacchetto e lo ha consegnato alla ragazzina perché lo gettas■■ in un cassonetto dei rifiuti. La donna, 37 anni, è stata arrestata dopo essersi presentata al pronto soccorso dell'ospedale di Martina Franca. Aveva un'emorragia, i medici hanno subito capito che ■■■ dovuta ■ ■■■ parto. La donna, piuttosto robusta, sarebbe riuscita a nascondere la gravidanza. [t. a.]

Karadzic aveva un conto in ■■■■■

NAPOLI. E' del leader serbobosniaco Radovan Karadzic l'ultimo nome «eccellente» dell'inchiesta «Cheque to cheque», che sta mettendo in luce ■■■ traffico internazionale di valuta e armi. Farebbe capo a Karadzic ■■■ conto scoperto a Chiasso alla banca Sarmos. [e. l. p.]

Venezia, all'aeroporto scattano 2 emergenze

VENEZIA. Due atterraggi d'emergenza in un'ora e mezzo si sono verificati ieri all'aeroporto di Venezia, dove prima ■■■ aereo dell'Iberian e poi uno dell'Alitalia hanno dovuto chiedere di scendere sulla pista del «Marco Polo» per problemi tecnici. Il primo jet, decollato per Madrid, è rientrato perché uno ■lei finestrini si era inorinato. Il secondo, ■■■ volo partito da Milano e diretto a Brindisi, aveva ■■■ sospetta avaria. [Ansa]

In ambulanza incontro a luci rosse

VENEZIA. Un'autoambulanza trasformata in luogo di incontro a luci ■■■■ tra infermieri ■ prostitute. E' accaduto alle porte di Mestre: lo ha scoperto un ispettore di polizia, che ha notato ■■ una piccola via un'autolettiga parcheggiata e davanti un uomo che fumava. Aperto ■ portellone, si ■ trovato ■■ fronte a un uomo con i pantaloni abbassati e ■ una donna impegnata in una prestazione sessuale. [Ansa]

■■ ■■ ■■ il parroco «Stop ■■■ cresime»

PRATO. Sciopero ■■■ cresime per protestare contro ■ trasferimento del parroco. La protesta è dei genitori dei ragazzi che il 7 dicembre dovrebbero ricevere il sacramento nella parrocchia di Oste di Montemurlo. All'origine ■ decisione ■■ Simone Scatizzi, vescovo ■ Pistoia, di promuovere don Mauro, parroco da 26 anni, inviandolo in un'altra parrocchia. [Ansa]

Una trentina gli invitati: lui in tight, lei indossava un abito di Ungaro

Monsignor Vasco Arzilli, vescovo di Pisa, che ha celebrato il matrimonio. Nella foto grande Giovanni Alberto Agnelli e la moglie Avery

IL MENU

Tartine e crostini toscani
Ravioli di funghi e rucola
Spigola al cartoccio con verdure
Torta Mont-Blanc
Macedonia
Vernaccia di S. Gimignano
Vini della tenuta della Casa
Champagne

I REGALI

I codici di Leonardo
Servizio di posate in argento massiccio di Buccellati
Una tovaglia d'organza ricamata in oro del XVIII Secolo
Un completo da tavola in porcellana di Limoges (50 pezzi) con decorazioni ispirate al '700

Rinviato il viaggio di nozze lo sposo domani andrà regolarmente al lavoro

Giovanni e Avery, il sì dell'anno

Nella villa blindata le nozze di Agnelli jr.

MONTOPOLI (Pisa)
DAL NOSTRO INVIATO

Il cielo ha ancora nuvole belle, color panna. La messa comincia un po' in ritardo, verso mezzogiorno. Don Vasco Arzilli racconta che «Giovanni Alberto Agnelli e Avery Frances Howe sono felici». Nella chiesetta non ci sta troppa gente, forse n'è di più fuori, oltre la rete e dietro le sbarre, fra i cronisti e i paparazzi che slambano sui sentieri aspettando un'immagine da prendere, una parola da catturare.

Però, c'è un gran silenzio, qui fuori, anche pare impossibile. Oggi è sabato 16 novembre, sposi.

«L'uomo non separi ciò che Dio ha congiunto». Vangelo secondo San Marco, capitolo dieci, versetti 5,9. Monsignor Plotti legge «con voce bassa». Lecci e querce sul prato del parco. Un elicottero volteggia in cielo e poi due piccoli aerei vanno e tornano sotto nuvole sembrano zanzare quando si piegano per scendere sul tetto della villa: no i paparazzi che cercano di rubare le foto.

E' il matrimonio dell'anno, in mezzo alla tenuta di famiglia, Varramista di Montopoli, Pisa, qualche chilometro da Pontedera. Raccontano che Giovanni Alberto Agnelli e Avery Frances Howe si sono scambiati fedi alle 12,30 questo sabato d'autunno, nel un pezzo di Toscana, la regione più bella d'Italia, la più romantica. Avery, l'ha recitata in italiano la formula: «Io prendo come sposo...». Sarà un'ora dopo il rintocco della che la messa finisce.

Sui fianchi del parco, c'è ancora un'attesa vana. I Piper continuano a passare come ossessioni, e si sporgono dalle cabine i dei fotografi mentre il rombo scende sopra la cappella, a poco meno di cento metri dalla villa, dove si stanno sposando Giovanni Alberto e Avery. Libro della Genesi II, 18, 24. «Il Signore Dio disse non è bene che l'uomo sia solo, gli voglio fare un aiuto che gli sia simile. Allora il Signore Dio plasmò dal suolo ogni sorta di bestie selvatiche e tutti gli uccelli del cielo e li condusse all'uomo per vedere li avrebbe chiamati...». La prima lettura della funzione la legge Andrea, il fratello dello sposo. Dal libro della Genesi. «Ma l'uomo non trovò un aiuto che gli fosse simile. Allora il Signore Dio fece scendere un torpore sull'uomo che si addormentò. Gli tolse una costola e creò la donna e la condusse dall'uomo. Allora l'uomo disse: essa carne della mia carne e ossa delle mie ossa. Per questo l'uomo abbandonerà padre e sua madre e si legherà a moglie». Così sarà il matrimonio, dice Monsignor Alessandro Plotti, l'arcivescovo di Pisa che celebra la funzione. Le letture le ha scelte tutte la sposa, Avery Howe. Anche la seconda, quella della lettera di San Pietro, capitolo II, versetto 11, capitolo III, versetti 1 e 9, recitata da Chiara, la sorella dello sposo. «... il vostro ornamento non sia quello esterno, capelli intrecciati e collane d'oro. Cercate piuttosto di adornare l'interno del vostro cuore. E voi mariti ugualmente trattate riguardo le vostre mogli. finalmente siate tutti concordi e umili». Poi, il vescovo nell'omelia raccomanda la fedeltà e l'amore due sposi: «Fate del bene a tutti». Lo racconta don Vasco.

I giornalisti, invece, raccontano che lei, Avery, anglicana e che per sposarsi con il rito cattolico ha ottenuto la dispensa dal vescovo di San Miniato, Edoardo Ricci. I giornalisti fanno mucchio per lunghe ore. La stradina che porta al cancello arriva dalla statale 67 e si ferma davanti alla sbarra, perdendosi suoi bordi nei sentieri che campi. I fotografi hanno improvvisato un box dentro un'aiuola, poggiando i loro cannoni sui treppiedi, mentre i cronisti fanno ressa dietro alle reti. Agli sposi inviano un messaggio scritto a mano su un foglietto di taccuino: «I cronisti, in da stamani all'alba, augurano agli sposi tanta felicità. E chiedono cortesemente è possibile re portavoce qualche notizia sulla cerimonia. Grati per l'attenzione aspettano fiduciosi una risposta». Aspettano, aspettano. Ogni tanto, dal gabbiotto si affaccia il più pietoso dei sorveglianti e rincuora qualcuna delle giornaliste: «Ancora dieci minuti». Ma i minuti passano le ore e solo dopo le 13 appare Sandro Pinelli, vicepresidente della Piaggio responsabile delle relazioni esterne, capitato di lì per caso. I giornalisti lo assediano al di qua della sbarra e infilano a raffica tutte le domande che secondo i più banali luoghi comuni dovrebbero soddisfare la curiosità della gente. Dove in viaggio nozze? «Da nessuna parte» Non ci vanno? «No. Lunedì tornano al lavoro. Ma l'avete già scritto». E' arrivato l'Avvocato? «Sì, sì». Ieri sera? «Stamattina» Come? «In macchina». E chi c'era? «Solo i parenti più stretti e i testimoni». Trenta invitati, hanno scritto i giornali. Forse quaranta, dice don Vasco. E l'elenco viene fatto sommando voci. Con possibilità d'errore. Il papà di lui, Umberto Agnelli, con la moglie Allegra; la mamma, Antonella Bechi Piaggio, il secondo marito Visconti di Modrone; Anna e Andrea Agnelli, fratelli di Giovanni Alberto, figli Umberto Allegra; Chiara Visconti, figlia Antonella Piaggio. Giovanni Agnelli. Lo zio Pietro Antonelli, finanziere a Londra all'Hambros Bank. La mamma della sposa, Sally, accompagnata dal secondo marito David Metcalfe. I due fratelli di lei, e i quattro testimoni: Luchino Visconti, e discendente del famoso regista, e Marescotti Ruspoli, per Giovanni Alberto; Mia Ting e Tamara Cardi, per Avery Frances Howe. Poi c'era l'unico fotografo ammesso alla cerimonia, Costantino Ruspoli, anch'egli scelto fra gli amici.

Lui, Giovanni Alberto, in tight. La sposa indossava un abito di Ungaro. Cappotto bianco panna in cachemire con collo e polsini ricamati, foderato in seta jacquard, chiuso con una cintura di seta e rifinito con un bottone a forma di fiori. L'abito corto, in pizzo maniche, foderato di seta come il cappotto. Anche la signora Sally la mamma della sposa, indossava Ungaro, sobrio tailleur beige e azzurro, con giacca a quadretti.

La cronaca delle curiosità racconta poi dei regali, dal servizio di posate in argento massiccio di Buccellati, alla tovaglia ricamata in del diciottesimo secolo, dal completo da tavola in porcellana Limoges «Codici di Leonardo». Racconta che lui, Giovanni Alberto, venerdì è uscito un po' prima del solito dal lavoro e che domani ci tornerà all'ora di sempre. che alla fine è stata una cerimonia semplice, di tono familiare, nonostante tutto e nonostante il mucchio di giornalisti alle porte e i paparazzi che hanno continuato a tagliare il cielo sopra la tenuta di Varramista. Qualcuno di loro si è infilato addirittura dentro al parco nella notte, aspettando l'alba nascosto tra i lecci, i cipressi e i pini. Li hanno beccati i sorveglianti quando aveva già fatto mattino. Erano nove e li hanno cacciati fuori.

Il fatto è che una sul matrimonio, confessa uno di loro, dell'agenzia Focus, «può valere anche cento milioni». Se ce l'hanno fatta, lo sappiamo. Quando i cronisti hanno cominciato ad allontanarsi, loro però sono rimasti. Qualcuno ha spostato più in là la postazione, altri si sono ficcati nelle macchine. Solo allora è cominciato a piovere. Era pomeriggio, il cielo s'è rabbuiato. Giovanni e Avery erano già sposi. Auguri, a tutti.

Pierangelo Sapegno

La messa è stata celebrata dal vescovo di Pisa: «Sono una coppia molto felice»

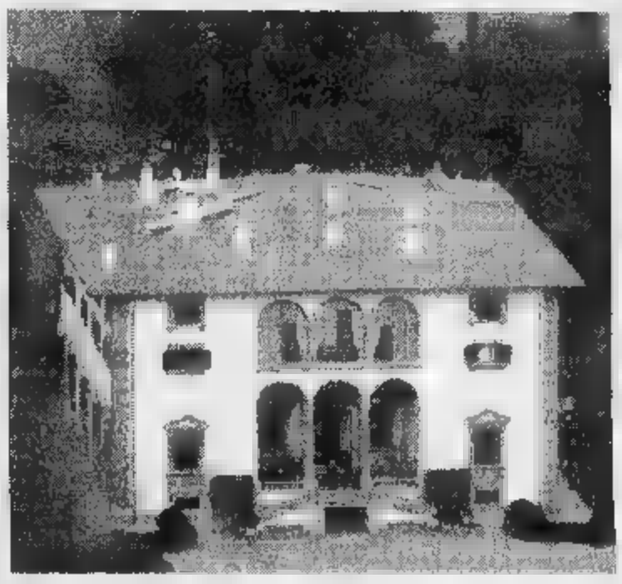

Le letture sono state scelte dalla sposa Un passo dell'omelia: «Fate del bene a tutti»

La villa «assediata» dai giornalisti Un amico di Giovannino il fotografo ufficiale

Sopra la villa. A sinistra un'altra immagine della coppia. A destra lo zio Giovanni Agnelli e il padre Umberto Agnelli

IL CASO

UN PATTO PER DUE MONDI

A Milano convegno della consulta diocesana: «Lo sport palestra di educazione»

«Anche Dio può scendere in campo»

Il cardinale Martini: attenti al business dell'agonismo

MILANO

DIO in campo. Ma non, per blasfema trasposizione, Maradona e Pelé. Proprio Dio. Un tema che, sfiorato in superficie, fa magari pensare ai segni di croce propiziatori e alle bestemmie sparse, dovunque e comunque, in segno di stizza, se non, addirittura, per bieca abitudine. Niente di tutto questo. Dio in campo misura di un rapporto fra sport e religione che sempre fa discutere, anche se, per la verità, lo si discute sempre poco. E così, la consulta diocesana dello sport ci ha costruito su un convegno generoso di spunti. principio fu l'oratorio, chiave di lettura, e di accenzione, di ogni approccio sportivo. Inghiottito, strada facendo, dal grande dell'agonismo business e da nuove realtà urbane, sociali.

«Se ci sono tensioni e ambiguità - ha dichiarato l'arcivescovo di Milano cardinal Martini nel suo messaggio di saluto - certamente il mondo dello sport professionistico è oggi quello che ne risente di più». Quanto invece allo sport in senso lato, mi pare che sia possibile depurarlo di tutti i miasmi che sprigiona, «rimane una passione affascinante per la carica umana che esprime». Insomma: «L'uomo può edificare stesso "anche" nello sport, che pure non è più l'isola felice di volta». Massimo Moratti, presidente dell'Inter, ha portato una calda, e appassionata, testimonianza di vertice: «Non è vero che i campioni abbiano smarrito la capacità di rispettare i valori dall'agonismo. Anzi. Quando scendono nell'arena, sfoderano sentimenti identici ai comuni dilettanti».

Mens sana in corpore sano. L'autonomia dello sport. E, soprattutto, il momento educativo, la fiamma alla quale i giovani si scaldano sognando, troppo spesso, praterie troppo Importante - se non cruciale - è l'atteggiamento dei genitori. Un tasto, questo, caro al telecronista Bruno Pizzul, dalle conseguenze, non di rado, devastanti. Perché, molti i chiamati, pochi risulteranno gli eletti: allora guai a chi radicalizza il problema, inculcando nel ragazzo uno spirito smodatamente egocentrico, elitario.

Per Sandro Gamba, ex ct della Nazionale di basket, lo sport deve essere aggregazione di razze e antidoto alla violenza. Come esempio, cita gli Stati Uniti, l'epoca delle grandi immigrazioni, i tornei notturni che le autorità ecclesiastiche cittadine hanno creato, appunto, per disperdere i germi del male, «visto proprio nella fascia oraria che va dalle 10 di sera alle 2 di mattina, indagini e sondaggi avevano collocato il tasso più alto crimini minorili. Con una pratica capillare "by night", omicidi e spaccio di droga sono drasticamente diminuiti». Gamba ha fatto poi ricorso a una struggente immagine: «La vestizione dell'atleta mi ricorda la vestizione del prete per la messa. C'è sempre qualcosa di sacro nell'attività sportiva». Pierluigi Marzorati, un altro «monumento» della pallacanestro italiana, si è detto ottimista nonostante tutto. E dentro a quel «tutto», ci ha infilato pure la sentenza Bosman, «un verdetto che rischia di "sconsacrare" vivai e settori giovanili».

Allenatori-educatori. Ecco la via. Formare, senza stravolgere. Riconoscere Dio, e rispettarlo, rispettando le regole che ogni disciplina impone. Lo sbocco non può essere che questo, se davvero vogliamo Dio in campo per tutti, e non contro «gli altri». In una pausa dai lavori, Gian Maria Visconti di Modrone, vice presidente dell'Inter, ha stuzzicato garbatamente il cardinal Martini: «Eminenza, tiferà mica per il "Diavolo"?». «Io tengo, è stata la risposta, per tutti coloro che giocano bene». Arrigo Sacchi, ex cristiano dell'anno, l'avrebbe fatto Papa.

Roberto Beccantini

Massimo Moratti «Non è vero che i campioni sono senza valori»

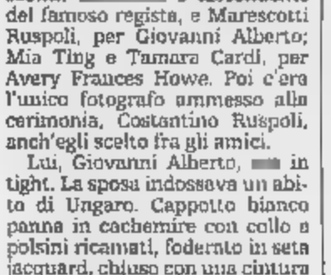

Il cardinal Martini

Oltre 300 adolescenti

Londra, maxi-rissa tra studentesse per un fidanzato

LONDRA. Pugni, morsi e graffi sono volati in quantità in una rissa tra centinaia di ragazze due scuole dell'elegante quartiere londinese di Wimbledon, solitamente noto per i suoi tornei di tennis per gli scontri in strada tra le allieve delle orsoline e le pugnaci studentesse della «Ricards Lodge High School». La lite scoppiata tra due ragazze per un fidanzato conteso giovedì scorso davanti all'ingresso della metropolitana di Wimbledon, alla quale hanno subito preso parte le altre allieve che uscivano dalle lezioni, è degenerata completamente quando anche un centinaio di maschi è accorso in aiuto delle coetanee in quella che un dirigente della polizia ha definito come «la più grande rissa tra adolescenti mai vista»: «Ci saranno stati tra 200 e 300 ragazze e ragazzi». Una vecchietta è stata colpita per sbaglio. [Ansa]

Le regioni dell'Est sono le più colpite. A Chieri crolla l'ala di un ex convento

Al Nord maltempo [redacted] tregua

Allarme a Venezia: attesa acqua alta record

ROMA. La pioggia sembrava concedere una breve tregua al Nord, ma l'illusione è presto svanita. Su gran parte del Piemonte il maltempo è continuato anche ieri e nel Torinese ha provocato il crollo di un'ala dell'ex convento di San Giorgio, nel centro di Chieri. Ospitava il teatro dell'oratorio, 70 posti. «Poteva [redacted] una strage», ha commentato il parroco. Nel locale erano infatti previste poco dopo le prove del concerto natalizio dei bambini. A Venezia per oggi [redacted] domani è attesa un'acqua alta d'eccezione, e potrebbe finire sommerso sotto 104 centimetri di liquido il 96% della città. E rimane interrotta la ferrovia del Brennero dove continuano i lavori per rimuovere una frana: lunedì dovrebbe essere riaperta. Al Sud, invece, l'allarme è venuto dagli incendi boschivi provocati dal caldo fuori stagione.

LOMBARDIA. E' ripreso a piovere dopo alcune [redacted] di interruzione e la Protezione civile prevede [redacted] continuazione delle perturbazioni, con diverse intensità e localizzazioni. [redacted] livello del Lago Maggiore sta comunque tornando alla normalità. Per oggi, secondo i dati raccolti dall'Osservatorio regionale, [redacted] prevista un'intensificazione del maltempo sulla zona meridionale della Pianura Padana con un'attenuazione a partire dalla sera (neve oltre i 1600 metri e temperature stazionarie).

[redacted] Allarme [redacted] da oggi pomeriggio. Il Centro [redacted] del Comune prevede il prossimo picco di acqua alta per le 5,10 di domattina. Infatti l'attuale oscillazione delle maree nell'Adriatico - con la coincidenza di un «contributo» meteorologico dovuto alla nuova perturbazione che porterà l'innalzamento della velocità dei venti di scirocco - fa prevedere per le prime ore di domani la possibilità di una marea eccezionale.

TRENTI[redacted] A parte la chiusura della ferrovia del Brennero, da segnalare l'interruzione della provinciale 101 per uno smottamento tra Segonzano e Faver. Riaperto il valico della Resia che collega la regione con l'Austria. Alle alte quote la presenza o il rischio della neve rende necessario l'uso delle catene sui veicoli.

[redacted] Dopo le piogge e le esondazioni dei giorni scorsi, il peggio sembrava passato: il livello dei fiumi, [redacted] cominciare dal Tagliamento, stava diminuendo. Invece nelle province [redacted] Udine [redacted] Pordenone si è registrata un'impennata del maltempo con forti piogge e grandinate. La Protezione civile è intervenuta in diverse località [redacted] le idrovore. Udine è stata [redacted]stita da forti piogge e da una grandinata, e ci sono stati allagamenti di scantinati nelle [redacted] di Baldasseria [redacted] via De Rubeis. Alcuni alberi so[redacted] abbattuti dal vento nel Codroipese. Ancora più critica appare la situazione nella zona di Pordenone, con allagamenti [redacted] case e strade nel capoluogo. A San Vito al Tagliamento è crollata [redacted] casa disabitata.

TOSCANA. Emergenza maltempo in Alta Lunigiana, nel Pontremolese e nella zona di Zeri. A causa delle forti piogge [redacted] straripati due torrenti: il Gordana e il Dorbola.

[redacted] A Roma [redacted] pioggia insistente ha provocato un [redacted] di incidenti stradali tre volte superiori alla media: ben 140 contro la quarantina di scontri qu[redacted]tiani. In allerta i vigili del fuoco, è atteso [redacted] peggioramento del tempo. [p. pol.]

Secondo le previsioni il maltempo assedierà il Nord fino a mercoledì

[redacted]

IL VICEMINISTRO ALLA PROTEZIONE CIVILE

«[redacted] Piemonte 22 miliardi per prevenire catastrofi»

«Maggiori deleghe alle Regioni per evitare l'infernale meccanismo degli istituti bancari»

Fran[redacted] Barberi sottosegretario alla Protezione civile

LE previsioni dicono «cielo molto nuvoloso con precipitazioni diffuse al Centro Nord», e Franco Barberi, sottosegretario alla Protezione civile, ammette che «è vero, non sono previsioni brillanti, ma non abbiamo nemmeno particolari problemi». Sul fronte «catastrofi» una buona notizia però c'è: oltre 22 miliardi assegnati per «interventi urgenti sugli alvei dei bacini fluviali del Piemonte interessati dall'alluvione '94».

Professore, come verranno utilizzati?

«Serviranno alla rimozione di detriti e al rimodellamento dei tronchi d'alveo principali e secondari della rete idrografica Tanaro-Po. Sono dieci interventi [redacted] differibili, individuati da Regione, Autorità di bacino e Magistrato del Po, per la [redacted] in sicurezza delle città nelle province di Alessandria, Asti e Cuneo. Uno stanziamento già previsto. Ma la vera novità è un'altra».

Dica.

«Premetto che le procedure d'urgenza esistevano già prima, solo che l'ufficio del Magistrato del Po non [redacted] ne avvaleva. Ora ha l'obbligo di farlo, e questo facilita molto le cose. Molti interventi sono stati realizzati e completati, in Piemonte. Ma altri restavano sulla carta, nonostante [redacted] loro carattere di urgenza. Mi riferisco [redacted] certi disalvei, soprattutto. Ora la situazione è sbloccata, grazie a questa tornata di interventi urgenti. Ma la cosa più importante è che, soprattutto per gli interventi a basso costo, l'affidamento dei lavori (e il controllo di questi) passeranno ai Comuni. In questo modo [redacted] migliorerà la capacità di intervento».

Professore, la brutta stagione è appena agli inizi, e già [redacted] in stato di allerta per tutto il Nord. Cosa rischiamo?

«Guardi, io cerco di valutare i dati. E se c'è un problema, allora deve essere risolto. Io dico, crocianamente, che c'è l'ottimismo della volontà. C'è un'enorme quantità di interventi da fare sul territorio per abbassare il rischio. Ma [redacted] livello di battaglia culturale, finalmente sta passando l'idea della prevenzione, del rispetto per il territorio, della necessità della manutenzione degli alvei e di rivisitare ponti e strutture inadeguate. E' un lavoro lungo, che darà i suoi frutti negli anni futuri».

Parliamo di oggi. In questi giorni l'attenzione è puntata sul Nord-Est, [redacted] fiumi [redacted] il Tagliamento, su zone dove potrebbe ripetersi il disastro del Piemonte.

«Sì, il Tagliamento ci dà dei problemi. Siamo stati molto preoccupati, [redacted] poi la piena è passata. Come tutti i fiumi con molti affluenti, quando piove molto [redacted] bacini montani, si arriva in fretta a condizioni [redacted] pericolo per i centri abitati. Come a Latisana, che già a luglio era a rischio. Le faccio questo esempio perché lì c'è [redacted] ponte della ferrovia che non ha né arcate né luci sufficienti per sopportare una piena. Ecco, quel ponte è da rifare. Così come stiamo rifacendo quello ferroviario [redacted] monte di Alessandria».

[redacted] le esperienze passate hanno insegnato qualcosa, secondo lei?

«Sì. Le faccio l'esempio della Versilia. Subito dopo l'alluvione, avevamo pensato di nominare il presidente della Regione "commissario straordinario per l'attuazione degli interventi". E tutto è andato bene, perché in questo modo i finanziamenti [redacted] passano più attraverso i meccanismi infernali degli istituti bancari. Ora abbiamo applicato il "modello Versilia" al Piemonte: la cifra destinata alla provincia di Cuneo, colpita a inizio ottobre (così [redacted] delle province di Alessandria ed Asti), e cioè 38 miliardi e 300 milioni, passeranno attraverso la Regione. Otto miliardi finiranno in primi contributi a privati e aziende danneggiate, trenta per interventi sul territorio. I soldi ci sono, verranno distribuiti in fretta. E' [redacted] grande novità, un modello che funziona, ora lo sappiamo per certo».

Brunella Giovara

Lite sulle [redacted] perse per sism[redacted]

Reggio Emilia: aut-aut del Comune «Recuperatele o le scaliamo dalla paga»

REGGIO EMILIA. I dipendenti del Comune di Reggio Emilia che si sono assentati dagli uffici nel giorno del terremoto in Emilia, il 15 ottobre scorso, dovranno recuperare entro l'anno le ore perdute. La giunta, come molte altre [redacted] Comuni reggiani terremotati, lo ha deliberato diramando una circolare interna. Tra i dipendenti locali serpeggia malumore e la Cisl sta per interpellare [redacted] avvocato prima di decidere l'eventuale avvio di [redacted] vertenza. Martedì 15 ottobre anche dal Municipio di Reggio si verificò [redacted] fuggi fuggi generale. Diversi dipendenti non rientrarono neppure al pomeriggio perché, come sostengono alcuni [redacted] loro, chi si presentava veniva rimandato a casa, forse nel timore di nuove scosse. Molti altri furono invece chiamati a un duro lavoro, coinvolti nella gestione dell'emergenza. «Ci sembrerebbe molto contraddittorio pagare chi non ha lavorato - sostiene l'assessore Enzo Musi -. Cosa direbbero gli altri? Penso che anche la Corte dei conti potrebbe avere qualcosa da dire. Ci atteniamo [redacted] un criterio di tutela dell'interesse pubblico». Sono preoccupati anche i dipendenti comunali delle scuole, rimaste chiuse per due giorni dopo [redacted] scossa. «Per le scuole si vedrà - afferma Musi -. Comunque parte degli insegnanti ha fatto aggiornamento e il personale ausiliario ha lavorato per ripristinare [redacted] aule». «Il recupero delle ore è assurdo, grottesco - commenta la sindacalista Cinzia Bonini della Cis-Enti Locali -. A livello contrattuale non c'è nulla che giustifichi l'imposizione del recupero delle ore perdute». Intanto la Cooperativa di consumo Coop Nord-Est ha deciso di attribuire a titolo gratuito due [redacted] lavoro ai dipendenti che il [redacted] ottobre, [redacted] responsabilità, rimasero al loro posto di lavoro senza farsi prendere dal panico. [b. c.]

Il futuro di Monaco

Ranieri «[redacted] abdico [redacted]»

Il principe Ranieri

PARIGI. «Sarò io a presiedere nel 1997 le celebrazioni per il settecentesimo anniversario dell'arrivo dei Grimaldi sulla rocca [redacted] Monaco».

Così il principe Ranieri ha messo fine [redacted] al rincorrersi [redacted] voci e al [redacted]ltiplicarsi di falsi «scoop» sulla sua imminente abdicazione a favore del figlio Alberto.

Per far sapere che [redacted] intende [redacted] ancora passare la mano, Ranieri ha scelto «Figaro-magazine», uno dei settimanali concorrenti [redacted] «Paris-Match» da sempre considerato una specie [redacted] canale d'informazione preferenziale (in particolare per i servizi fotografici) della famiglia Grimaldi.

[redacted] un'intervista dal [redacted]spuscolari, con [redacted] ricordo ricorrente di Grace, dei momenti trascorsi con lei [redacted] con i bambini felici per la piscina che aveva «americanizzato» l'antico palazzo, Ranieri rivela di aver fatto un patto con Alberto, il [redacted] erede. «Quando lui [redacted] sentirà pronto [redacted] prendere la responsabilità della guida dello Stato, me lo dirà. Questo è il nostro accordo. Alberto comunque acquista ogni giorno che passa più peso nella gestione del principato. Del resto [redacted] non ho mai pensato a [redacted] grande cerimonia di abdicazione ma a un passaggio graduale dei poteri». A 73 anni, nonostante una delicata operazione al cuore nel 1994 e le tempeste erotico-sentimentali che investono la sua famiglia, Ranieri non se la sente ancora [redacted] andare in pensione.

Ma molto probabilmente, anche se rifiuta di ammetterlo, non vuole rinunciare al raro privilegio che gli può offrire il suo ruolo di decano dei «monarchi in attività»: celebrare il 9 maggio 1999 il giubileo della sua [redacted] al trono di Monaco. [Ansa]

LOTTO CONCORSO N. 46

SABATO 16 NOVEMBRE 1996

[redacted]	76	37	17	13	87
Cagliari	53	6	54	59	13
Firenze	83	21	41	8	24
Genova	83	68	18	1	69
Milano	84	34	26	23	30
Napoli	3	4	[redacted]	86	34
Palermo	85	43	[redacted]	22	80
Roma	62	70	69	41	9
Torino	86	52	70	4	35
Venezia	1	67	47	21	23

[redacted]LOTTO

Punti		Lire
Ai	12	80.461.400
Agli	11	[redacted]
Ai	10	187.500

Montepremi L. 1.005.767.420

COLONNA VINCENTE

2 x 2 2 2 1 2 2 2 1 1 2

IL TEMPO

[redacted]rcello Laffredi

[redacted] PI[redacted]. La perturbazione che sta attraversando il nostro territorio rimane ancora ferma nella giornata [redacted] oggi, mentre, [redacted] lunedì, compie un balzo in avanti, spinta [redacted] un'altra perturbazione, che adesso si trova sull'Atlantico. Tra le due perturbazioni [redacted] intervallo con atte[redacted] fenomeni [redacted] ampi spazi di cielo se[redacted].

[redacted] dopodomani. Al Nord, Centro [redacted] Sardegna, nuvolosità variabile con ampie schiarite. Al Sud, cielo nuvoloso con possibilità di residue piogge. La temperatura sarà in ulteriore diminuzione più sensibile sulle regioni meridionali e centrali.

OGGI. Sulle regioni settentrionali [redacted] centrali, cielo molto nuvoloso [redacted] precipitazioni sparse che, sull'arco alpino, potranno essere nevose. [redacted] Sud avremo cielo irregolarmente nuvoloso [redacted] possibilità di locali piogge nelle [redacted] pomeridiane. Temperatura in diminuzione.

[redacted] Sulle regioni [redacted] orientali [redacted] su quelle adriatiche, cielo molto nuvoloso con locali piovaschi. Sulle rimanenti regioni avremo nuvolosità variabile [redacted] ampie schiarite in Sardegna e sulle regioni tirreniche, mentre in Sicilia si potranno avere [redacted] piogge.

CITTA' ITALIANE

	min	max		min	max		min	max
Aosta	8	12	Bologna	12	15	Bari	17	21
Bolzano	4	12	Firenze	12	22	Napoli	18	24
Verona	9	14	Pisa	12	20	Potenza	15	19
Trieste	16	20	Ancona	11	17	S.M. Leuca	18	18
Venezia	13	17	Perugia	13	18	R. Calabria	18	20
Milano	10	13	Pescara	16	19	Palermo	23	29
Torino	10	12	L'Aquila	10	16	Catania	16	20
Cuneo	np	np	Roma Urbe	14	21	Messina	18	21
Genova	13	15	Roma Ciamp.	16	21	Alghero	11	24
Imperia	14	19	Campobasso	15	18	Cagliari	13	22

CITTA' ESTERE

	min	max			min	max	
Amsterdam	-1	8	nuvoloso	Lisbona	7	15	sereno
Atene	11	20	variabile	Londra	2	8	nuvoloso
Bangkok	24	33	sereno	Los Angeles	12	17	nuvoloso
Berlino	3	8	nuvoloso	Madrid	3	10	sereno
Bruxelles	0	5	nuvoloso	Montreal	-9	-3	np
Bucarest	9	20	nuvoloso	Mosca	3	7	nuvoloso
Budapest	8	15	pioggia	New York	-2	3	sereno
Buenos Aires	19	33	sereno	Parigi	3	5	nuvoloso
Copenaghen	-3	8	nuvoloso	Pechino	1	7	nuvoloso
Dublino	8	9	nuvoloso	Praga	4	4	pioggia
Francoforte	4	6	nuvoloso	Rio de Janeiro	24	33	pioggia
Gerusalemme	10	17	pioggia	Sofia	2	15	variabile
Ginevra	5	10	nuvoloso	Sydney	17	22	nuvoloso
Helsinki	5	8	pioggia	Tokyo	9	15	sereno
Johannesburg	11	17	pioggia	Varsavia	4	8	nuvoloso
Il Cairo	17	27	nuvoloso	Vienna	7	10	nuvoloso

Il telefono sveglia la Borsa

L'annuncio a sorpresa della fusione Stet-Telecom ha acceso il mercato azionario, in una settimana densa di temi operativi che ha registrato un'impennata dei volumi scambiati e dei controvalori spesso superiori ai mille miliardi giornalieri. Malgrado le vicende parlamentari e politiche rimangano sempre sullo sfondo, la scossa impressa dalla fusione Stet è stata amplificata dai altri temi: il coinvolgimento o meno di Tim, la sorta delle attività industriali, Sirti in testa, per arrivare infine alle tensioni sui titoli Olivetti e del gruppo De Benedetti e alle voci scatenatesi sul comparto assicurativo, tornato al centro delle attenzioni per un possibile riassetto (caso Sai). In definitiva il mercato azionario ha registrato questa settimana una [illegible] indifferente di carne al fuoco. Quanto agli indici, il Mibtel è tornato stabilmente sopra i 10 mila punti e ha registrato su [illegible]di scorso un progres- [illegible]l 3,52%, così come il Mib 30 (+3,60%).

LA BORSA

MILANO Mibtel 103283	+351
N. YORK Dow Jones 6349,03	+128,20
F. Times 3958,20	+47,4
TOKYO Nikkei D. 20929,73	-271,31

LE MONETE

DOLLARO in Italia 1516,73	-2,71
MARCO in Italia 1006,66	+0,07
MARCO/DOLLARO [illegible]	+0,004
YEN/DOLLARO 111,06	-0,75

Settimana stabile per la lira

E' stata una settimana di stabilità per la lira, per nulla scossa né dall'aspro confronto alla Camera sulla Finanziaria, né dalle voci di un imminente reingresso della moneta italiana nello Sme. Le quotazioni del marco di venerdì [illegible] risultate sostanzialmente identiche a quelle dell'8 novembre, intorno a 1006 lire; il dollaro, che si è rafforzato rispetto alle principali monete, ha contribuito al buono stato di salute della lira e ha chiuso 1516 lire contro le 1519 di sette giorni prima. La settimana si è aperta con le positive dichiarazioni di Hans Tietmeyer, il presidente della Bundesbank, sulle prospettive dell'economia mondiale e sull'andamento congiunturale in Italia. Nei giorni successivi solo l'andamento del dollaro ha movimentato la lira che, dopo aver superato quota 1010 nei confronti del marco, è tornata ad attestarsi, sulla scia del recupero del biglietto verde, intorno a 1006-1007 sul marco.

LA STAMPA

ECONOMIA E FINANZA

Domenica 17 Novembre 1996 15

Si pagherà in un'unica soluzione. Prodi: adesso possiamo avviare l'operazione di rientro nello Sme

Pronta l'Eurotax, sette o novemila miliardi

Ipotesi di rimborso: bonus su azioni di Stato o credito nel 740

ROMA. Alla Camera la finanziaria è passata e l'Ulivo ha brindato con tanto di pasticcini. Il passo più difficile è compiuto: ora la [illegible] andrà in Senato dove i numeri per la maggioranza [illegible] più vantaggiosi. I deputati hanno fatto uno sforzo enorme: 332 ore di seduta, 43 giorni di lavoro, oltre duemila votazioni. Questa finanziaria però l'Ulivo se l'è dovuta votare da solo, perché il Polo ha fatto fronte contro le 35 deleghe e non ha digerito soprattutto quelle in materia fiscale. Alla fine, dunque, per la prima volta, a votare [illegible] rimasti solo i deputati della maggioranza.

Nonostante questo percorso [illegible]cidentato, però, la finanziaria '97 è stata approvata in anticipo sui tempi previsti e con un risparmio per le casse dello Stato [illegible] mila 400 miliardi rispetto a quanto preventivato dal documento di entrata. Il saldo [illegible] da finanziare è sceso infatti, dopo l'esame della Camera, da 116.500 a 111.100 miliardi in termini di competenza. Dei 62.500 miliardi complessivi di cui la finanziaria consta, la sola manovra di correzione del fabbisogno decisa dal governo ammonta a 37.500 miliardi, di cui 25.000 miliardi di tagli alle spese e 12.500 miliardi di nuove entrate. A queste si aggiunge l'intervento straordinario per l'Europa, che è pari a 25.000 miliardi, di cui 12.500 sotto forma di entrate fiscali e altri 12.500 di interventi di tesoreria (6000 miliardi di interventi sono stati già approvati dalla Camera e riguardano operazioni sul bilancio delle ferrovie). E' probabile (auspicabile) comunque che la parte di prelievo fiscale si ridurrà a 11.500 miliardi in seguito all'abbassamento dei tassi di interesse.

Tra le novità contenute nella manovra ci sono la riforma del sistema fiscale (con le nuove Irpef e Irep) in senso federale e la concessione di una maggiore autonomia impositiva degli enti locali, una misura anti-corruzione come l'anagrafe patrimoniale per i dipendenti pubblici, e molte norme contro gli sprechi (dalle auto blu all'acquisto di medicine degli ospedali). Comunque la novità della novità, quella che ha fatto più presa (o spavento) sui cittadini, è l'eurotassa: una [illegible] tantum [illegible] potrebbe assumere le caratteristiche di un investimento forzoso (forse domani il governo potrebbe fornire ulteriori dettagli ai sindacati). Ciò che si sa, per ora, è che dovrebbe gravare sui redditi superiori ai 18-20 milioni per circa 6-7000 miliardi (ma c'è chi dice fino a 9 mila), mentre il resto sarà reperito attraverso alcune misure - su [illegible] il ministro delle Finanze Visco sta lavorando - che mirano ad accelerare la riscossione di imposte arretrate e a limitare alcuni fenomeni elusivi. Resta poi da verificare l'ipotesi di un bonus (una sorta di rimborso dell'eurotassa) con il quale gli italiani potrebbero acquistare azioni di aziende pubbliche in via di privatizzazione (Stet o Eni, per esempio). In alternativa si pensa a un credito d'imposta dal far valere sul 740 del '98. Nel primo caso l'operazione potrebbe prendere la forma di vere e proprie obbligazioni [illegible] warrant, ma è [illegible] soluzione che [illegible] sembra gradita ai tecnici di Bruxelles, convinti che in questo modo non si inciderebbe a fondo sul debito pubblico. C'è ancora incertezza sulle modalità di recupero di 4280 miliardi entro fi- [illegible] per ripianare il bilancio '96.

L'approvazione della finanziaria pone anche la questione del rientro della nostra moneta nello Sme. Ciampi aveva già detto alla «Stampa» che l'appuntamento sarebbe stato rapido ma non imminente, ieri Prodi ha potuto essere più preciso: «Una delle condizioni da adempiere per rientrare nello Sme era che si avesse il quadro di riferimento della finanziaria. Da oggi o domani quindi inizieranno le trattative per il rientro della lira. Andranno avanti un po' di tempo, [illegible] comunque il percorso è cominciato e [illegible] dico con grande soddisfazione».

Il Paese - lo ha ricordato anche Prodi - sta compiendo con questa finanziaria un grande sforzo. Ma un altro, simile, lo attende per l'anno prossimo, quando bisognerà far scendere il rapporto deficit/prodotto interno lordo dal 3,3% (previsto) al [illegible] e adeguarlo così ai parametri di Maastricht. Quest'anno, [illegible] tutto [illegible] bene, dovremmo arri- [illegible] al 4,5%. [illegible] strada è dunque tutta in salita, e di molto.

Raffaello Masci

[illegible] E' CAMBIATA LA MANOVRA

ANAGRAFE [illegible]NIALE. I pubblici dipendenti dovranno versare una percentuale di quanto percepito per incarichi ricoperti fuori dalle proprie mansioni.
Oltre i 200 milioni, il dipendente dovrà versarne la metà alla amministrazione di appartenenza.

PUBBLICO IMPIEGO. Incentivato il passaggio dei dipendenti pubblici dal tempo pieno al part-time. Sarà consentito di svolgere un secondo lavoro. Confermato il blocco del turn-over per un anno.

ASSEGNO PRESIDENTE REPUBBLICA. Per la prima volta l'assegno del Capo dello Stato verrà tassato con gli stessi criteri vigenti per le indennità dei parlamentari.

AUTO BLU. Non avranno più diritto all'automobile di servizio tutti coloro che non ricoprono più cariche pubbliche.

ASSEGNI FAMILIARI. L'importo degli assegni aumenta mediamente del 20%, in alcuni casi addirittura raddoppia. Aumenta anche il numero della famiglie interessate, che da 2 milioni 400 mila salgono a 3 milioni.

CASSA INTEGRAZIONE. Potranno ricorrere alla cassa integrazione le aziende che erogano servizi di pubblica utilità e tutte le imprese per le quali non era finora previsto la possibilità di ricorrere agli ammortizzatori sociali, fra cui le banche.

PENSIONI. Allargato il divieto di cumulo: lavoratori dipendenti e autonomi potranno continuare a lavorare percependo una parte della pensione.

FALSI INVALIDI. I percettori di assegni di invalidità dovranno presentare una dichiarazione sull'iscrizione nelle liste speciali di collocamento.

FARMACI. Viene rimodulata la quota di spettanza di industrie farmaceutiche, grossisti e farmacisti sul prezzo dei farmaci in base alla fascia di appartenenza. Alcuni farmaci inseriti in fascia C saranno forniti gratuitamente a malati con meno di 19 milioni di reddito, che presentano gravi patologie.

MANICOMI. Entro il 31 dicembre, gli ospedali psichiatrici dovranno chiudere i battenti e le Regioni, entro il 31 gennaio 1997, dovranno presentare un piano di dimissioni.

OSPEDALI. I medici ospedalieri dovranno scegliere, entro il prossimo febbraio, se svolgere la propria attività privata all'interno della struttura pubblica o all'esterno. Nel primo caso otterranno incentivi economici e di carriera. In caso contrario lo stipendio verrà diminuito del 15%.

CONDONI EDILIZI. Vengono recepite nel collegato alla Finanziaria le norme del decreto Berlusconi.

CONDONO PREVIDENZIALE. Ridotti i termini per usufruire della sanatoria. Aumentano le sanzioni.

SCUOLA. Sarà ridotto il numero degli alunni per classe. Via libera, inoltre, al riordino graduale della rete scolastica che sarà effettuato tramite decreto; non si terrà conto della presenza sul territorio di istituti non statali.

UNIVERSITA'. Entro 5 anni verranno separate le facoltà e i corsi di laurea ove si è superato il certo numero di studenti.

POSTE. L'Ente sarà trasformato in società per azioni entro la fine del 1997. I tassi di interesse sui conti correnti postali verranno d'ora in poi fissati dall'ente e non più dal Tesoro.

[illegible] E GAS. Le Regioni avranno la facoltà di imporre una addizionale fino a 50 lire sul prezzo della benzina e fino a 60 lire quello del gas metano.

CONTRIBUTO 10% [illegible] COLLABORAZIONI AUTONOME. Entra nel collegato alla Finanziaria dopo la decisione del governo di trasformare il decreto in emendamento al ddl.

FISCO. L'Irap (la nuova imposta regionale sulle imprese) avrà una aliquota base compresa tra il 3,5% e il 4,5%: la sua istituzione cancellerà tutta la contribuzione sanitaria, numerose imposte erariali e locali come l'Ilor, l'Iciap, la patrimoniale sulle imprese, la tassa di registro sulla partita Iva e la tassa di concessione comunale. Le aliquote Irpef scenderanno da 7 a 5. La minima oscillerà tra il 18 e il 20%. La massima non sarà superiore al 46%. Non potranno essere maggiorate quelle intermedie. Cresceranno le detrazioni. L'addizionale regionale Irpef verrà fissata tra lo 0,5 e l'1% dell'imponibile.

FRINGE BENEFITS. Saranno tassati i buoni pasto di valore oltre le 10 mila lire; le auto aziendali e i [illegible] forniti dalle imprese concorreranno a formare il reddito da lavoro dipendente.

MODELLO 730. I contribuenti che presentano la dichiarazione dei redditi tramite questo modello non dovranno più pagare la tassa di 20 mila lire al CAAF.

CASA. Crescono le rendite catastali del 5% ai fini dell'Ici e di tutte le altre imposte. L'aumento non avrà influenza sull'Irpef grazie ad un aumento delle detrazioni sulla casa da un milione a un [illegible] centomila lire. Le aliquote Ici saranno comprese tra il 4 e il 6 per mille (aumentabili dai singoli Comuni al 7 per mille per esigenze straordinarie). Viene prevista una detrazione per l'abitazione principale di 180 mila lire elevabile a 200 mila lire. Possibile da parte dei Comuni in equilibrio di bilancio una riduzione del 50% sull'imposta dovuta. In alternativa, potrà essere disposta una detrazione fino a 550 mila lire.

EDITORIA. Annullato il taglio alle agevolazioni postali per giornali e riviste.

GIOCHI. Gli appassionati potranno scommettere, oltre che sulle [illegible] dei cavalli, anche sui concorsi ippici, come Piazza di Siena a Roma.

[illegible]. Nasce la «Dual income [illegible] che garantisce diversi trattamenti fiscali [illegible] gli utili d'impresa sono [illegible] [illegible]iti.

REDDITI [illegible] CAPITALE. Viene riordinata la tassazione. L'aliquota minima sarà del 12,5% e la massima del 27%. Resta ferma al 12,5% quella dei titoli di Stato.

SERVIZIO DI LEVA. Sarà ridotta da 12 a 10 mesi il periodo di naja. Per gli ufficiali di complemento, la durata del servizio militare scenderà da 15 a 14 mesi. Per tutti, la sede di [illegible] sarà quella più vicina al luogo di residenza del militare e comunque distante non più di 100 chilometri.

TASSO INTERESSE LEGALE. Viene dimezzato, passando dal 10% al 5%.

TFR. Un emendamento di AN, approvato a sorpresa, ha introdotto per i datori di lavoro una ritenuta d'acconto del 2% per il 1997 sull'ammontare complessivo dei trattamenti di fine rapporto maturati. La maggioranza intende eliminare questo norma al Senato.

IPOTESI A

DA [illegible] **7-9000 MILIARDI** IN CAMBIO AI CONTRIBUENTI **TITOLI DI STATO - OBBLIGAZIONI** CONVERTIBILI IN **AZIONI** SOCIETA' DA PRIVATIZZARE

IPOTESI B

INVECE DEI **TITOLI DI STATO** MAGGIORI DEDUZIONI IN DICHIARAZIONE REDDITI 1998

L'ira di [illegible]

«Niente trucchi nei bilanci»

BONN
DAL NOSTRO CORRISPONDENTE

Nessuna flessibilità nell'interpretazione dei criteri di Maastricht, «nessuno sconto per nessuno», nessun margine per «compromessi politici» e per «trucchi di bilancio». Dalle colonne dello Spiegel, il ministro delle Finanze Theo Waigel annuncia la linea della «fermezza ad ogni costo», all'indomani delle perplessità sulla tenuta dei conti pubblici di Bonn espresse dai Cinque Saggi, gli esperti che due volte l'anno fanno il punto sulle prospettive dell'economia tedesca. In una intervista al settimanale, Waigel si dice pronto a rinunciare all'Europa - a mandare all'aria la sua tabella di marcia, dunque - se i [illegible] dell'anno prossimo, decisivi per la scelta [illegible] Paesi che aderiranno all'Unione monetaria, [illegible] torneranno neanche a Bonn.

Sbagliano dunque, secondo il ministro, quei Paesi che continuano a illudersi sulla possibilità di un compromesso. Sbaglia chi continua a credere nel principio della «flessibilità»: per tutti deve valere il principio della rigorosa interpretazione dei criteri. Per tutti «3 deve significare 3», sostiene Waigel con riferimento al criterio che fissa [illegible] il rapporto fra deficit e prodotto interno lordo. Anche per la Germania, naturalmente: salvo che senza la Germania (e senza la Francia) l'Unione monetaria non partirà, [illegible] tutti sanno».

I prossimi [illegible] saranno decisivi [illegible] il futuro dell'Europa, dunque: o gli sforzi del g[illegible] di Bonn riusciranno e il bilancio federale del '97 sarà - senza «trucchi contabili» - in regola con Maastricht, o l'intero meccanismo si incepperà. Lo aveva anticipato l'altro giorno il governatore della Bundesbank [illegible] Tietmeyer. Lo conferma adesso Waigel: «Chi soddisfa i criteri ha il diritto di [illegible] nell'Unione monetaria. Ma andrà considerata anche la tendenza per il medio periodo: se si prevede che un Paese, dopo avere utilizzato misure una tantum nel '97, supererà di nuovo il tetto del 3% nel '98, allora non ci sono [illegible] quel Paese [illegible] dovrà partecipare all'Unione monetaria».

Emanuele Novazio

Alla vigilia di [illegible] round decisivo. Larizza: pagano sempre i soliti noti

Treu tende la mano ai sindacati

«Presto una iniziativa per i metalmeccanici»

ROMA. Alla vigilia dell'incontro decisivo di domani a Palazzo Chigi, Prodi lancia ai sindacati un segnale di pace, accogliendo una delle loro richieste, con l'annuncio di una prossima iniziativa per sbloccare la vertenza dei metalmeccanici. A questo passo, il governo è arrivato dopo l'approvazione di un ordine del giorno parlamentare promosso da Rifondazione e appoggiato dalle altre forze di maggioranza che l'impegna a intervenire «positivamente» per rilanciare il negoziato.

E' stato il ministro del Lavoro, Treu, [illegible] annunciare la prossima mossa per sollecitare la ripresa delle trattative. Non è immaginabile che si continui con [illegible] stato di sospensi[illegible] Resta da vedere come si configurerà in concreto questa iniziativa e se servirà a evitare lo sciopero generale di categoria, proclamato per il 22 novembre. «Vogliamo dim[illegible] - spiega Treu - che il governo [illegible] è insensibile allo sciopero e [illegible] farà quello che è nei suoi poteri».

Per intanto è confermato che della vertenza metalmeccanici il governo parlerà domani nel vertice con Cgil, Cisl e Uil, convocato per discutere della Finanziaria e dell'attuazione del Patto per il lavoro. Poi si svolgerà, secondo Treu, un incontro anche [illegible] Confindustria «per fare un quadro generale», al quale seguirà l'iniziativa del governo sulle tute blu, convocando sindacati di categoria e imprenditori. Sul merito [illegible] vertenza, Treu reclama genericamente «l'applicazione dell'accordo del [illegible] luglio '93, che [illegible] si discute. Il contratto si deve fare in quello spirito».

L'annuncio di Treu è stato accolto con prudenza da Federmeccanica, che ribadisce di non aver sollecitato la mediazione governativa. «Non rifiuteremo mai un invito del governo - commenta il direttore generale, Figurati -. Speriamo che dica anche a noi, e non solo al sindacato, [illegible] intende fare. Quando [illegible] sapremo valuteremo che fare, visto che le distanze fra le parti sono notevoli».

Soddisfatti, invece, i sindacati e Bertinotti. Il leader di Rifondazione rivendica il merito dell'intervento [illegible] governo e sostiene che così [illegible] no riconosciute le ragioni dei lavoratori e dei sindacati metalmeccanici». E Bertinotti continua ad auspicare che lo sciopero indetto contro Federmeccanica sia esteso alle altre categorie «per il [illegible] significato politico».

Per Luigi Angeletti (Uilm), ora il governo deve «esercitare il suo ruolo di garante dell'accordo del luglio '93», mentre Gianni Italia (Fim) entra nel vivo del negoziato confermando che il sindacato potrebbe rivedere al ribasso le [illegible] richieste se il governo diminuirà i valori d'inflazione programmata. E suggerisce, al di là delle cifre, per la mediazione di Treu, lo schema del con- [illegible] firmato dai poligrafici che prevede un aumento di 215 mila lire, di cui 80 [illegible] recupero l'inflazione del precedente bien[illegible].

Il governo accelera anche, per Treu, la realizzazione [illegible] Patto per il lavoro per accontentare le richieste sindacali. Ma [illegible] Uil resta scettica, tanto che per Larizza le possibilità che domani si raggiunga un accordo sulla Finanziaria [illegible] inferiori al 50 per cento», anche perché ci sono le «pregiudiziali» di Rifondazione contro le norme di flessibilità inserite [illegible] Patto per il lavoro. Se il governo cede a Bertinotti, avverte Larizza, «saremmo costretti a rompere noi». Un vero braccio di ferro.

[p. pat.]

Il ministro del Lavoro Tiziano Treu

Il segretario della Uil Pietro Larizza

PUBBLICO [illegible]

Lo ha deciso il governo per evitare lo sciopero

Il dipendente del ministero avrà [illegible] pasto in denaro

ROMA. I dipendenti ministeriali riceveranno il controvalore in denaro dei buoni pasto, lo ha deciso il Consiglio dei ministri che ha approvato [illegible] decreto legge sulla base degli accordi sottoscritti con le organizzazioni sindacali.

Il decreto, spiega un comunicato [illegible] governo, anticipa la norma inserita nel collegato alla finanziaria '97, che entrerà in vigore soltanto il prossimo primo gennaio e che prevede [illegible] ritenuta erariale in misura fissa del [illegible] per cento. Poiché la norma prevede una efficacia retroattiva al primo aprile scorso, il decreto legge non avrà bisogno né di conversione in legge, né di sanatoria dei suoi effetti, essendo questo implicito nell'approvazione della finanziaria.

«Si tratta di un atto dovuto per ribadire l'affidabilità del governo [illegible] interlocutore ed indurre i pubblici dipendenti a ripensare lo sciopero annunciato» sottolinea il ministro della Funzione pubblica, Franco Bassanini. E la nota del ministero, rimarcando questo aspetto, ricorda anche come la copertura finanziaria del decreto legge sia integralmente assicurata dalla finanziaria in vigore per il 1996. Con questa decisione, conclude la nota del ministero, il governo ha doverosamente riconosciuto un diritto dei lavoratori pubblici [illegible] evitato, si spera, uno sciopero che avrebbe creato disagi ai cittadini. Soddisfatti i sindacati: «Final- [illegible] - commenta Rino Tarelli, responsabile [illegible] Cisl-statali e parastatali - c'è un ministro che, invece di parlare di cappuccini, tiene fede agli impegni e comincia ad essere un punto di riferimento. Con [illegible] ministro così - aggiunge Tarelli - lavorare sulla riforma della pubblica amministrazione sarà più facile e costruttivo». **[r. e. s.]**

SPAZIO AFFARI

Gli avvisi si ordinano presso TORINO, via Roma 80, via Marenco 32 t. 65211; MILANO, via G. Carducci 29 t. 864791; ALBA, c.so M. Coppino 9 t. 442110; ALESSANDRIA, via Vochieri 30 t. 442543-442544; AOSTA, località Amérique 91 Quart t. 760638; ASTI, via Antica Zecca 3 t. 37777; BARI, via Amendola 166/5 t. 5482111; BIELLA, viale Roma 5 t. 8491212; BOLOGNA, via Amendola 13 t. 255952; BRA, via Verdi 7 t. 431003; CAGLIARI, via Trieste 24, t. 306250; CASALE MONFERRATO, via Corte d'Appello 4, t. 452154; CATANIA, corso Sicilia 35, t. 327122; CATANZARO, via M. Greco 78 t. 724090-725129; COSENZA, via Monte Santo 38, t. 72527; CUNEO, via Grandis 11, t. 630032; FIRENZE, via Mahatma 54 t. 561110; GENOVA, via R. Ceccardi 1 t. 540184; GOZZANO, via Cervino 13 t. 911639; IMPERIA, via Bonfante 1 t. 273311; LECCE, piazzetta Della Monica 6 t. 24664; MESSINA, via U. Bonino 15 t. 2939111; NAPOLI, via Caracciolo 15 t. 7209111; NOVARA, via Cavour 13 t. 33341; PADOVA, via Sacramento 108 t. 775274-8073144; PALERMO, via Lincoln 19 t. 6173550; REGGIO CALABRIA, via Tenente Panella 11 t. 24476-24476; ROMA, via Quattro Fontane 15 t. 4825041-4825804-4871467; SANREMO, via Gioberti 41 t. 501555-501556; SAVONA, piazza Marconi 3/5 3/6 t. 811182; VERCELLI, via Cavour 20 t. 53154 ed inoltre presso tutte le corrispondenze della Publikompass S.p.A. Coloro che intendono inoltrare le loro richieste per corrispondenza possono scrivere a: Publikompass S.p.A., corso Massimo d'Azeglio 60 — 10126 Torino. Il prezzo delle inserzioni deve essere corrisposto anticipatamente per contanti o vaglia. Esso risulta dal prodotto del numero di righe (minimo 3) per la tariffa della Rubrica, con l'aggiunta delle imposte per la [illegible].

PREZZI A RIGA DELLE RUBRICHE (IVA ESCLUSA)

1	Affari e Capitali	L. 34.000
2	Attività Commerciali	L. 34.000
3	Lavoro Offerte	L. 22.000
4	Lavoro Domande - operai autisti fattorini, personale pubblici esercizi impiegati personale domestico, baby sitter, lavori vari e part-time	L. 7.700
	tecnici	L. 13.000
	altre domande	L. 22.000
5	Immobiliare Vendite	L. 34.000
6	Immobiliare Acquisto	L. 34.000
7	Affitti Offerte	L. 22.000
8	Affitti Domande	L. 22.000
9	Autoveicoli	L. 22.000
10	Viaggi e Vacanze	L. 22.000
11	Matrimoniali	L. 22.000
12	Varie	L. 22.000

Avvisi urgenti: data fissa e recenti: il doppio. Recenti urgenti, data fissa o urgentissimi: il triplo.

E ammessa l'inclusione nel testo di lettere e/o tabelle di richiamo in carattere maiuscolo (oltre quella iniziale) e per ognuna di esse sarà corrisposto un supplemento di L. 5500. Gli annunci sono pubblicati su «La Stampa» Coloro che desiderano rimanere ignoti ai lettori possono utilizzare il servizio cassette aggiungendo al testo dell'avviso la frase: «Scrivere: Publikompass n... 10100 Torino» L'importo del nolo cassetta è di L. 500 per decade oltre un rimborso di L. 6000 per spese di recapito corrispondenza.

La Publikompass S.p.A. è a tutti gli effetti unica destinataria della corrispondenza indirizzata alle cassette. Essa ha il diritto di verificare le lettere e di incaricare soltanto quelle strettamente inerenti agli annunci, non inoltrando ogni altra forma di corrispondenza, stampati, circolari o lettere di propaganda. Tutte le lettere indirizzate alle cassette debbono essere inviate per posta e saranno respinte se recapitate a mano.

Per uno speciale accordo intervenuto con l'ISTITUTO BANCARIO SAN PAOLO DI TORINO e con la Banca C.R.T. gli avvisi possono essere ordinati presso tutte le Sedi e Dipendenze di tutte queste Banche esistenti in Italia.

In tema di offerte di impiego o lavoro, l'Editore ricorda che la legge 9.12.1977 n° 903 vieta discriminazioni sul sesso e l'inserzionista è impegnato a rispettare tale legge.

AFFARI E CAPITALI

A.A.A. FINANZIAMENTI immediati a tasso legale. A pensionati auto telefonando la targa. Nessuna spesa anticipata. Da 25 anni [redacted] serietà. Iscritto nr. 4385 all' Ufficio Italiano Cambi nr 4385 "PRESTIT" 011 561.7521 Corso Re Umberto 87

A. A abbisognandi finanziamenti velocemente qualsiasi importo. Tel 0422 423.984 - 424.186 (CCIAA TV 216390)

CRISTALLERIE posateria porcellane, negozi [redacted] esclusive prestigioso negozio cerca giovani soci per sviluppo attività. Tel. 680.4177 ore ufficio

FINANZIAMO firme singole solo dipendenti anche [redacted] V già in corso senza cambiali senza spese anticipate. Finart Spa IC: 28171 C.C.I.A.A. 803393 via Genovesi 4 Torino. Tel 568.1910.

ATTIVITA' COMMERCIALI

NEGOZI E AZIENDE ACQUISTO

GRUPPO gestioni cerca attività commerciali e produzione di qualsiasi settore per gestione diretta ampie garanzie. Telefonare allo 011 437.1381

NEGOZI E AZIENDE VENDITA

ACTIVA 642.758 bar B super Barriera Milano 90 mq [illegible] dehor buon incasso prezzo L. 50.000.000. Rif 6443.

ACTIVA 642.758 cede bar tabacchi B super 1 cintura [illegible] Torino 80 mq arredato nuovo anticipo L. [redacted] milioni. Rif 6490.

ACTIVA 642.758 cede cartoleria giocattoli tabelle IX XIII XIV zona S. Paolo [illegible] mq anticipo L. 100.000.000 Rif [illegible].

ACTIVA 642.758 cede gelateria zona Parella 55 mq attrezzature nuove buon incasso anticipo L. 30.000.000 Rif 6468

ACTIVA 642.758 cede palestra con solarium Torino centrale 650 mq attrezzature nuove anticipo L. 125.000.000 Rif 6299

ACTIVA 642.758 cede pizzeria pub birreria A B Super 200 mq L. 500.000 al di anticipo L. 75.000.000. Rif. 6353

ACTIVA 642.758 cede pizzeria ristorante Torino zona centralissima incasso L. [illegible] milioni anticipo L. 100 milioni. Rif. 6478

ACTIVA 642.758 Elide profumeria estetica tabella XIV corso Racconigi 100 mq anticipo L. 60.000.000 Rif. 6435

ACTIVA 642.758 cede rigenerazioni per stampanti e toner Torino Nord 30 mq anticipo L. 20.000.000. Rif. 6459.

AGRITURISMO Castiglione Torinese casa padronale con annesso rustico e fabbricati agricoli [illegible] possibilità mutui agevolati. Chiusano & C. 568 [illegible]

ALBERGO per anziani convenzionato vicinanze Torino completamente a norma forte fatturato giardino. Pistone 666.7137

CALDINI 598 771 640.3280 ambulante con posti fissi abbigliamento tabelle IX X XIV con automezzo cedo L. 90.000.000

BAR superalcolico centralissimo ottimo arredamento incasso L. 2.800.000 al di' [illegible] pagamento dilazionato. Pistone 666.7137

ORARI GIORNALIERI DAL LUNEDÌ AL SABATO
FID
LA PORTA [illegible]
ISCRIZIONE [illegible]
CAMBI AL NUMERO 7637
Via Cernaia 18 - TORINO
Tel 011 5628995 (3 linee)

CEDESI

In affitto [redacted] supermercati in Torino e provincia, a famiglia esperta di gestione. Tel. [illegible] 733.881.

CEDO attività commerciale, minuto-ingrosso facile, prestigiosa, alto reddito, 1/2 persone, centrale. Tel. 636.100.

CENTRO vendo abbigliamento tab. IX mq 34 trasferibile o cercasi gestore locale mq 80. Tel. 0347 229.5132.

EDICOLA Pianezza affare alto pagato settimanale, forte passaggio, ampio parcheggio L. 145 milioni. Valmar 966.4956.

INTERLAND torinese bar crémerie tavola calda centrale elevato giro affari dimostrabile trattative riservate. Tel 621.452

ROMA 665.317 autorimessa To Ovest 800 mq, posti fissi officina autorizzata elevato utile cedesi L. 100 milioni anticipo.

ROMA 665.317 edicola cartoleria centrale posizione commerciale L. 95 milioni utile annuo cedesi L. 180 milioni anticipo.

ROMA 665.317 tabaccheria centrale, levata L. 13 milioni settimanali elevato utile, cedesi anticipando L. 270 milioni

STELLA 447.6290 abbigliamento multivetrinato arredamento nuovo alto incasso vicinanze via Roma minimo contanti.

STELLA 447.6290 gastronomia pasticcia [redacted] nuovo zona via Tripoli cede causa malattia [illegible] milioni

ZONA altamente commerciale cede acconciature per signora attrezzature completa affitto nuovo. Baldini 566.771.

ATTIVITA' ARTIGIANALI

[redacted] manuel specializzati orlatrulle affiderebbe a gestore in franchising negozio già attivato in un centro commerciale in [redacted] curriculum per fax 011 317.6678 indicando il proprio numero telefonico ed orario reperibilità

LAVORO OFFERTE

OPERAI AUTISTI FATTORINI

AGGIUSTATORI meccanici al banco, diploma di scuola professionale, età 17/25 anni, cerca importante industria meccanica torinese. Scrivere: Publikompass 2230 [redacted] Torino

[redacted] depurazione acque cerca 1 assistente clienti commerciale. Presentarsi lunedì ore ufficio via Rovereto 14

CERCANSI tubisti oleodinamici e montatori meccanici per assunzione solo se veramente esperti. Tel. 990.6050.

MONTATORE macchine e impianti spaziale disponibile brevi trasferte azienda Torino Nord cerca. Tel. 470.4063

IMPIEGATI

A.A.A.A.A.A.A. AZIENDA leader cerca diplomati minimo 24enni. Per dettagliare informazioni lasciare propri dati anagrafici alla segreteria telefonica allo 011 316.5127

A.A.A. MULTINAZIONALE tedesca seleziona 3 collaboratori 25/50enni. Offre inserimento immediato guadagno minimo mensile L. 1.500.000 con grandi possibilità incremento. Presentarsi domani 9,30/12,30 - 14,30/16 via Madonna del la Salette 18 Torino (piazza Massaua) al signor Tavano

AZIENDA commerciale (TO S. Paolo) cerca contabile esperienza pluriennale 35-45 anni. Inviare curriculum a Publikompass 7005 10100 Torino

AZIENDA seleziona ambosessi [illegible] anni libero subito per attività esterna non di vendita. Minimo garantito L. 700.000. Inquadramento legge. Tel 650.4421

[redacted] Fiat ricerca impiegato/a d'officina esperto/a S.R e Garma. Telefonare dalle 11 alle 12.30 e dalle 15 alle 17 a 450.0130

STUDIO dentistico [redacted] signorina 19/28 anni come infermiera per sostituzione maternità anche non pratica. Scrivere: Publikompass 5838 - 10100 Torino

TECNICI

ACQUISITORE/TRICE componenti elettronici e meccanici, diploma tecnico, ottimo inglese parlato e scritto, 25-35 anni, cerca importante industria meccanica torinese. Scrivere: Publikompass 7234 - 10100 Torino.

CERCASI disegnatore meccanico progettista per disegnazione su Autocad. Tel 990.6081.

MEDIA azienda ricerca un meccanico per manutenzione presse di stampaggio acciaio e relativi stampi. Richiesti conoscenza schemi fluidi e oleodinamici e capacità di lavorare su tornio e limatrice, ottimo inquadramento. Telefonare 011 262.1231 ore ufficio.

SOCIETA' elettronica internazionale [redacted] per sede estera ingegnere elettronico esperienza [redacted] in progettazione analogica/digitale, gradita conoscenza radiofrequenze, indipendente inglese. Curriculum fax 011 561.7372.

SOCIETA' leader [redacted] componenti elettromeccanici [illegible] alta qualità e servo-sistemi per automazione industriale [illegible] ricerca tecnico commerciale esperto settore età 25/35 buona conoscenza inglese disposto viaggiare fare [redacted] Tel. ore 9,30/15 al 011 540.7967 640.3460

DIRIGENTI

SOCIETA' DI SERVIZI

torinese operante nei settori tipografico direct-marketing cerca collaboratore sul affidare gestione ed amministrazione. Dati richiesti: onestà, intraprendenza reale, forte commerciale e creativa, spirito imprenditoriale. Età inferiore a 35 anni, diploma o laurea preferibilmente in campo grafico ed affini. Telefonare allo 011 337.187.

[redacted] DOMESTICO [illegible]

VILLA precollina Torino [redacted] custodi referenziati per lavori domestici e manutenzione casa/giardino (lui eventualmente tornata). Offresi alloggio ottimo trattamento e condizioni generali. Tel. [illegible] ufficio o 566 2047.

AGENTI E RAPPRESENTANTI

A.A.A.A.A.A.A. [redacted] leader cerca diplomati minimo 24enni. Per dettagliare informazioni lasciare propri dati anagrafici alla segreteria telefonica allo [illegible] 316.5127.

AZIENDA operante in Torino e provincia ricerca agente diplomato 23/30 anni, per vendita propria produzione esclusivamente a ditte. Offresi zone in esclusiva con clientela consolidata, [illegible] e ambito con prospettive di incremento. Scrivere Publikompass 2231 10100 Torino.

ISTITUTO GENERALE IMMOBILIARE ricerca acquisitori/trici automuniti reali possibilità guadagno, massima serietà, gradita esperienza. Tel. [illegible] 5440

LABORATORIO [illegible] internazionale specializzato settore parrucchieri metodo Physiocoiffeur attrezzature metodo Physioderma ampliamento sviluppo mercato italiano ricerca agenti monomandatari zone Piemonte. Età 25/40. Offre inquadramento Enasarco, metodo esclusivo, affiancamento [illegible] provvigioni, corsi specializzati, possibilità carriera. Inviare curriculum via fax: Exclusive Distribution Busca fax 0521 [illegible] 146 - 252.060

OMEOPATIA azienda [redacted] ricerca per formazione, tecnici introdotti classe medica e concessionari per zone libere. Curriculum fax 095 505.269

PERSONALCASE 562.7877 ricerca agenti immobiliari per gestione trattative su appuntamenti prefissati

CASA MIA, CASA MIA.

TORINO

C. AGNELLI - Recente signorile ampio salone 2 camere cucina 2 bagni. Posto auto. [redacted] e permute.

C. LEPANTO - In elegante casa d'epoca ampio ingresso 3 camere cucina bagno. L. 230.000.000 dilazionabili.

V. GARIBALDI pressi - In signorile casa d'epoca ristrutturato salone 1 camera cucina servizio. L. 150.000.000.

COLLINA CAVORETTO - In splendida posizione panoramica alloggi signorili di salone 2/3 camere cucina 2 bagni terrazzo, box auto

V. CHERUBINI pressi - Affare ingresso 2 camere cucina bagno. Volendo box. L. 130.000.000. Dilazionabili.

P.ZA ADRIANO pressi - Ampio 2 camere cucina bagno. L. 125.000.000

[redacted] CARDUCCI pressi - Ampio ingresso 1 camera tinello cucinino bagno ripostiglio cantina. L. 114.[illegible].000.

P.ZA ROBILANT pressi - Piano [illegible] con ascensore di 2 camere cucina bagno. L. 147.000.000 dilazionabili

P.ZA GENNASI pressi - Ampio ingresso 1 camera tinello cucinino bagno. L. 98.000.000 dilazionabili.

[redacted] pressi - Frazioniamo stabile intero con alloggi di 1/2 camere tinello cucinino servizi, liberi e/o occupati. Volendo box auto. Prezzi da L. 45.000.000 dilazionabili.

ZONA PELLERINA - Nuovo panoramico salone living 2 camere cucina 2 bagni box doppio, termoautonomo. L. 245.000.000 con mutuo agevolato.

MIRAFIORI V. PISACANE - Ristrutturato 2 camere tinello cucinino bagno. L. 155.000.000 dilazionabili

CINTURA

AIRASCA - Affare villa indipendente bifamiliare disposta su 2 piani di 100 e 120 mq. box triplo. Giardino.

ALPIGNANO - Collinare soggiorno 2 camere cucina bagno, box doppio, giardino privato. L. 230.000.000.

BEINASCO - In signorile complesso con piscina ampio soggiorno 1 camera cucina servizi. L. 210.000.000.

BINERI - Recente signorile salone 2 camere cucina servizi. [redacted]

COLLEGNO - Recente panoramico ampio salone 2 camere cucina bagno box auto. L. 190.000.000 dilazionabili.

GRUGLIASCO - Recente con giardino e terma autonoma ampio ingresso soggiorno 1 camera cucina bagno box. L. 190.000.000 dilazionabili.

MONCALIERI - C. Trieste libero recente panoramico ampio ingresso 2 camere tinello cucinino bagno. L. 195.000.000.

NICHELINO V. Teti - Recente piano alto con ascensore ampio ingresso 1 camera tinello cucinino. L. 98.000.000 dilazionabili.

NONE - Villa a schiera su 3 piani composta da salone 3 camere cucina 2 bagni lavanderia mansarda giardino privato. L. 360.000.000.

PAVAROLO - Signorile panoramica villa indipendente di 200 mq. più tavernetta e mansarda con 2600 mq. di giardino privato.

PIOSSASCO - Signorile ampio salone 3 camere tinello cucinino bagno terrazzo. Volendo box. L. 295.000.000.

RIVALTA - Centro recente signorile salone 3 camere cucina 2 bagni box giardino condominiale

RIVALTA S. Luigi - Villa bifamiliare con 2 alloggi di salone 2 camere cucina bagno box 4 auto giardino.

RIVOLI Centro storico - Finemente ristrutturato di 2 camere cucina bagno. L. 140.000.000.

SANGANO - Villa quadrifamiliare di 750 mq con 7000 mq. di parco privato. Prezzo interessante.

SETTIMO - Recente signorile ampio salone 3 camere cucina servizi box auto. L. 235.000.000 dilazionabili.

TROFARELLO - Recente signorile salone 2 camere cucina 2 bagni box auto. L. 240.000.000.

VENARIA - V. Amati signorile ampio salone 2 camere cucina 2 bagni box. L. 2[illegible].000.000 dilazionabili

VOLVERA - Comoda tangenziale signorile villa indipendente in costruzione con salone 3 camere cucina 3 bagni mansarda tavernetta box 4 auto giardino.

AFFITTI

V. S. DONATO - Alloggio vuoto di 1 camera cucina bagno, posto auto termoautonomo.

GRAN MADRE v. Monferrato - Arredato termoautonomo ingresso 1 camera [illegible] bagno.

CASELLE alloggio vuoto di soggiorno 2 camere cucina servizi.

CANTIERI NUOVI IN CITTA'

S. RITA c. Siracusa - Alloggi signorili in costruzione di salone 1/2/3 camere 1/2 bagni box auto. Pagamenti ad avanzamento lavori finiture di pregio.

S. PAOLO v. Borg Pisani - Alloggi nuovi pronta consegna di soggiorno 1/2 camere cucina servizi. Ottime finiture. Mutuo dilazioni e permute.

Telefonare al 011/ 397.17.47. Fax 011/ 397.16.40

Gestione Servizi Immobiliari
Centro Commerciale "Le Fornaci"
Str. Torino 34 - Beinasco

GSI
La casa delle case

PRODUTTORE moduli continui ricerca assume venditore per zona Torino-provincia. Scrivere: Publikompass 2232 - 10100 Torino

LAVORO DOMANDE

OPERAI AUTISTI FATTORINI

ALBERTO PARRI 819.2580 corso d'Azeglio fronte Valentino molto prestigioso bingressi salone 4 camere studio office tinello cucina 4 servizi box 3 auto

[redacted] caldaie secondo grado manutentore generale pratico [redacted] tecnica impianti cerca assunzione periodica ovunque. Tel. 0338 684 813.

[illegible] guardia del corpo personalità importante locale ora cessata per motivi familiari, buona esperienza, ottime referenze, offresi lavoro analogo, anche custode e sorvegliante in zona Torino e provincia. [illegible] 011 901.1757

IMPIEGATI

IMPIEGATA amministrativa madrelingua francese con esperienza uso PC in base di modalità cerca impiego presso seria ditta. Tel 805.2405

[redacted] lunga esperienza spedizioni [redacted] e segreteria uso PC, oltresi anche altro settore. Tel. 433.3606.

INTERPRETE tedesco inglese, traduttore estero, traduzioni fiere, per collaborazioni esterne o part-time. Tel. 434.6875

RAGIONIERA con esperienza [redacted] lavoro presso ufficio o ditta. Tel. 344.664.

RAGIONIERA 23enne con esperienza di impiegata presso azienda ospedaliera cerca serio impiego. Tel. 903.2245

RAGIONIERE pluriennale esperienza contabile EDP offresi. Scrivere: Publikompass 8545 10100 Torino

[redacted] 24enne 8 anni esperienza contabilità su PC., prima nota clienti-fornitori, banche e pratiche bancarie [illegible] ufficio del Personale esamina proposte. Tel. 011 402 1270.

UNIVERSITARIA 22enne con ottima conoscenza tedesco inglese offresi part-time per lavori ufficio o traduzione. Tel. 011 950 9504 ore serali.

[illegible] ottima e lunga esperienza [redacted] internazionale [redacted] europei ed extra beni di consumo. Gestione agenti e distribuzione [redacted] Francese [illegible] inglese. Esamina sole proposte, presso media azienda. Telefonare 0337 217.395

IMMOBILIARE VENDITE

TORINO CITTA'

A.A.A. 200 mq di grande prestigio zona Vittorio su 2 livelli ultimo piano tutto terrazzo box 3 auto. Tel. 385.5161.

A.A. CENISIA (Re Umberto) in palazzo d'epoca prestigioso appartamento mq 250 L. 560.000.000. Monopoli 541.676

A.A. [redacted] Borromini particolare [illegible] mq 80 mq L. [illegible] milioni. Casaprimotre 319.1000.

A. A.PI CASE [illegible] Urss recente 180 mq signorile 8 piano [illegible] bella vista [illegible] 350 milioni box. Tel. 581.250

A.A. VIALE XXV Aprile (Cavoretto) grande salone 3 camere cucina biservizi L. 440 milioni [redacted]

A. ABITAZIONE vero affare corso Unione Sovietica salone 3 camere cucina doppi bagni ristrutturato. Tel. 548.3629

A. [redacted] VITTORIA via Coppino 8 piano saloncino 2 camere tinello servizi terrazzini spazio box. Tel. 568.3806.

A. BORGO VITTORIA via Saorgio ingresso 2 camere tinello servizi L. 195 milioni. Tel. 568.3806

A. CASANETWORK 568.1312 corso Bramante/Turati panoramico [redacted] 2 camere tinello cucinino bagno ampio terrazzo termoascensore bella casa.

A. [redacted] corso Unione/Rivalta 2 camere cucina bagno termoascensore 5 piano L. 186 milioni.

A. CASANETWORK 568.1312 [redacted] Montegrappa/Medici economico camere cucina bagno bella casa L. 82 milioni

A. CASANETWORK 568.1312 corso [illegible] legrappa/Pacchiotti ben tenuto 2 camere tinello cucinino bagno termoascensore

A. CASANETWORK 568.1312 Parella locato [illegible] corso ampio camera tinello cucinino bagno termoascensore L. 67 milioni [illegible]

A. CASANETWORK 568.1312 piazza Dante/Tarente bella casa camera tinello cucinino bagni [illegible] piano termoascensore

A. CASANETWORK 568.1312 via Servais/Terres, affettuoso subito bella casa recente saloncino camera cucina bagno riscaldamento 2 balconi giardino L. 178 milioni.

A. CENTRALE palazzina 4 piani da ristrutturare mq 400 L. 370 milioni. Attico Sistemi [redacted]

A. CENTRO casa d'epoca piano [illegible] panoramico ingresso 3 camere cucina bagno buono stato. Flavio 319.5276.

A. CENTRO prestigioso ristrutturato salone 3 camere cucina biservizi L. [illegible] milioni. Tel. 0337 216.947.

A. [redacted] Montecucco piano alto lussuoso salone 2/3 camere tinello biservizi mq 165 L. 500 milioni box. Tel. 568.3806

A. CORSO Trapani piazza Rivoli signorile ingresso salone 2 camere cucinotta 2 servizi box. Credit Casa 587.770.

A. CORSO Vittorio ultimo piano panoramico salone 2 camere studio cucina 2 bagni S.A. 561.3723.

A. CROCETTA ristrutturato mq 80 ingresso camera cucina bagno alfine. Attico Sistemi 595.909.

A.D.P. corso Cosenza piano 7 mq 110 ingresso soggiorno cucina 2 camere doppi servizi posto auto. Tel 776.4040.

A.D.P. piazza Statuto adiacenze stabile signorile alloggi liberi da mq 83 a mq 170 termoautonomo. Tel. 776.4040.

A. GEDIM 562.7586 adiacente piazza Omero libero piano alto spazioso ingresso 2 camere tinello cucinino bagno

A. GEDIM 562.7586 corso Vittorio Valentino signorile d'epoca Angolare libero luminoso ristrutturato mq 90 volendo box.

A. GEDIM 562.7586 Parella nuova costruzione signorili appartamenti mq 72/100 box auto prezzi da L. 215 milioni.

A. [redacted] 562.7586 Siracusa/via Frattini panoramici signorili mq 174/183 grandi saloni biingressi biservizi box.

A. GEDIM 562.7586 S. Rita [redacted] con termoascensore libero ingresso 2 camere tinello cucinino bagno L. 153 milioni.

A. GEDIM [redacted] via Duchessa Jolanda libero piano alto signorile soggiorno [illegible] camera cucina biservizi balcone

A. LINGOTTO Fiere pressi in stabile decoroso bilocali e trilocali abbinabili da L. 50 milioni. Tel. 663.8512 - 571 [illegible]

A. L. 130 milioni via Cigna pressi ingresso 2 camera tinello cucina bagno permuta. Attico Sistemi 595.909.

A. NORDEDIL 561.2780 piazza Solferino pressi signorile 5 camere cucina bagno mq 178 anche uso ufficio L. 500 milioni

A. NORDEDIL [redacted] S. Rita via Boston piano alto 3 camere tinello cucinino bagno mq 110 bello stabile 2 arie.

A. NORDEDIL 561.2780 via Danea bella stabile 2 camere tinello cucinino bagno mq 85 valida L. 180 milioni.

A. NORDEDIL 561.2780 via de Santis piano alto camera tinello cucinino bagno mq 56 ben tenuto L. 116 milioni

A. PASTORE corso Ferrucci pressi libero ultimo piano 2 camere soggiorno cucina mq 100 L. 210 milioni. Tel. 434 0021

A. PASTORE corso Orbassano ala Rerri libero signorile 2 camere tinello servizi mq 80 L. 205 milioni. Tel [redacted]

A. PASTORE corso Palermo libero ben ristrutturato ingresso 2 camere cucina bagno mq 80 L. 145 milioni. Tel. 434.0021

A. PASTORE piazza Guala libero signorile camera cucina bagno mq 55 abitazione e ufficio L. 100 milioni Tel. 434.0021

A. PASTORE via Cavalli pressi attico libero 3 camere cucina bagno terrazzo perfetto stato L. 295 milioni. Tel [redacted]

A. PASTORE via Genova Lingotto libero recente camera tinello cucinino bagno mq 80 L. 105 milioni. Tel. 434.0021

A. POZZO [redacted] civile abitazione industriale mq 800 + [redacted] mq [redacted] zona edificabile. Tel. 568.3806

A. POZZO STRADA stesso stabile 2 alloggi camera tinello servizi mq 56. Tel. 568.3806

A. SAN [illegible] 542.786 [redacted] residence della Verna saloncino 2 [redacted] biservizi box posto auto

A. SAN CARLO 542.782 [illegible] via Maria recente ristrutturato soggiorno cucina camera bagno piano alto.

A. [redacted] 562.9801 fronte parco Tesoriera via Borgosesia 42, nuovi ultimi 2 prestigiosi alloggi di mq 131, salone 3 camere cucina biservizi ampi balconi. Boxes.

[redacted] 562.9801 libero corso Unione (piazzale Caio Mario) ampio 2 arie camera tinello cucinino bagno balconi.

A. [redacted] 562.9801 libero piazza Sella piano alto ampio panoramico ristrutturato saloncino 2 camera cucina bagno

A. [redacted] 562.9801 libero pressi [redacted] Raffaello soggiorno 7 camere cucina [illegible] gne termoascensore L. 250 milioni.

A. [redacted] 562.9801 libero pressi Lungo Po Machiavelli signorile mq 220 [redacted] 4 camere ampie [illegible] bagni

A. [redacted] 562.9801 libero pressi via Luini ingresso camera cucina con angolo [illegible] balconi L. 86 milioni.

A. [redacted] 562.9801 libero S. Donato via Principessa Clotilde affare 3 camere cucina bagno L. 180 milioni piano terzo

A. [redacted] 562.9801 libero 3 Rea via Buenos Aires piano alto 2 [redacted] cucine bagno termoascensore L. [redacted]

A. VIA Cibrario epoca signorile mq 180 ca [redacted] mq. abitato [redacted] L. 238 milioni. Casaprimotre 319.7525

A. VIANELLI & C. corso Vittorio (Re Umberto) libero salone 2 camere cucina 2 bagni ristrutturato 3 piano. Tel 562.8813

A. VIANELLI & C. Crocetta (via Piazzi) libero recente salone 3 camere cucina biservizi portineria. Tel. 562.8813.

A.VIA Pietro Giuria mansarda mq 40 vendesi da ristrutturare ottimo prezzo. Tel. 011 [illegible] 3023

A. VIA Saorgio mq 100 ristrutturato 5 piano nuovo ascensore. Attico Sistemi 595.909

A. VIA [redacted] adiacenze nuovo salone 2 camere cucina biservizi mq 130 terrazzo L. 370 milioni 2 box. Tel. 568.3806

A. VIA Tripoli 125 mq [illegible] ristrutturato 3 camere salone tinello bagno ascensore L. 250 milioni. Casaprimotre 319.2525

A. VIA Vanchiglia in stabile d'epoca alloggio da ristrutturare mq 185 a L. 210 milioni [redacted]

ABIACENTE [redacted] Commercio splendido adatto abitazione o ufficio alto standard 200 mq salone 5 camere cucina 3 servizi 2 ingressi abbinabile a 2 camere cucina bagno. Tel. 503.313 - 502.432.

ABIACENTE corso Novara libero perfetto camera tinello cucinino L. 85 milioni. Nordimmobili 561.1691 0337 219.454.

[redacted] corso Unione Sovietica via Monte Pasubio bella casa piano 8 ingresso salone 2 camere cucina doppi servizi come nuova German [redacted] 145

ABIACENTE Giardini Reali 2 camere cucina bagno 3 piano panoramico no ascensore L. 100 milioni. Germani 812.5145

ABIACENTE Lungo Po Antonelli corso Tortona 28 box 5 piano panoramico terrazzo bellissimo 2 camere tinello servizio Germani 812.5145

ABIACENTI Università Palazzo Nuovo in stabile d'epoca bilocali da ristrutturare da L. 70 milioni. Tel. 889.3023

ABIACENZE corso Vercelli libero ottimo camera tinello cucinino servizi termoascensore L. 86 milioni. Tel. 771.0229

ABIACENZE parco Ruffini libero luminoso salone 3 camere cucina 2 servizi box auto. Eurocase vende. Tel. 771.0229

ABIACENZE piazza Hotel stesso casa alloggio panoramico termoascensore da L. 67 [illegible] vende Eurocase. Box auto libero L. 26 milioni. Tel 771 [redacted]

ABIACENZE S. Mauro casa padronale ristrutturata ampio cortile giardino privato. Dilazioni, permute. Tel. 0338 460 525.

AFFARE a L. 140 milioni mq 80 zona Tesoriera alloggio nuovo in casa completamente ristrutturata. Tel. 011 502.158.

AFFARE corso Massimo d'Azeglio signorile saloncino 2 camere cucina biservizi L. 285 milioni. [redacted] 561.8147

AFFARISSIMO

Barriera Milano via Cimarosa cantiere tinello cucinino bagno posto auto. [illegible] milioni. Cagnoli 561.[illegible].

AFFARISSIMO

piazza Bengasi via [redacted] piano elevato camere tinello cucinino bagno L. 60 milioni. Cagnoli 561.[illegible]71.

ALBERTO PARRI DUE 745.653 via Rueglio costruendo stabile signorile varie metrature a partire da L. 2 milioni al mq.

ALBERTO PARRI 819.2580 affare Regio Parco Colletta, panoramicissimo ingresso camera cucina bagno e mansarda.

ALBERTO PARRI [redacted] corso Marconi pressi palazzo Fiat 4 piano portineria 2 camere cucina servizi L. 180 milioni.

[redacted] 819.2580 Crocetta via Colombo/Lamarmora living salone cucina servizi ristrutturato.

ALBERTO PARRI 819.2580 Peschiera/Viberti signorile biingressi salone 2 camere cucina biservizi ottime condizioni

[redacted] PARRI 819.2580 precollina via Casalborgone panoramico ingresso 2 camere cucina servizi ristrutturato

ALBERTO [redacted] 819.2580 Valsalice villaggio S. Giacomo prestigioso mq 300 box 4 auto giardino mq 1000 portineria.

ALLOGGI nuova costruzione pressi piazza Adriano mq 80/95/120/140 con box. Consegna '97 impresa vende direttamente. Ritiro di permute. Tel 532.176.

ALLOGGI 1/2/3 [redacted] cucina bagno stessa casa in ristrutturazione [illegible] mq pressi corso Marconi. Tel 812.5646

A [illegible] milioni pressi via Tripoli [redacted] ristrutturato ingresso camera tinello cucinino bagno termoascensore. Tel. 362.113.

APPARTAMENTO libero costruzione recente via S. Secondo mq 125 piano alto. Vende Simoncini tel 534.600

[redacted] adiacente piazza Rivoli bellissimo mq 110 mansardato ristrutturato terrazzo mq 80 vista mozzafiato. Sig 561 7014

ATTICO corso Rosselli libero [redacted] stato soggiorno cucinotta arredata camera bagno terrazzo. Casadei 331.432.

ATTICO libero Cit Turin 4 piano 2 ingressi salone 6 camere cucina 2 bagni posto auto 3 arie. Emmedue 562.8487.

ATTICO libero corso Svizzera soggiorno 2 camere cucina bagno grande terrazzo. Scavino Immobili 437.3635

ATTICO libero via Medici salone 4 camere tinello cucinino doppi servizi terrazze box. Com. Casa 562.5622

[redacted] piazza Massaua [redacted] 3 camere tinello cucinino servizi ampio terrazzo camera. Eurocase 562.3861

ATTICO via Genova corso Maroncelli terrazzo alloggio mq 130 cantina ampio terrazzo mq 50. Cagnoli 561.8871

ATTICO zona Campidoglio stesso recente signorile mq 80 terrazzo [illegible] 27 portineria. Decomo 319.8010.

A via Lucento angolo via Stradella in costruzione signorili soggiorno 1/2 camere cucina bagno da L. 129 milioni consegna 12/97. Tommesi 568.3666

A via Reniar (piazza Robilant) libero ampio ingresso, 2 camere, cucinotta, bagno. L. 115 milioni. Intesim 504.751.

BARCA [redacted]

via Damiano Chiesa in stabile del 1997 appartamento con mansarda box. Gabetti GiulioCesare 248.1963.

BARCA ottimo affare cucina camera salone mq 100 più mansarda abitabile collegata mq 75 box doppio posto auto L. 380 milioni. Gena 542.015 - 861.0491.

BARRIERA MILANO via Riverassa in stabile alloggi liberi e occupati di camera tinello cucinino servizio, Tel. 272.5361.

BELLISSIMO alloggio pressi piazza Rivoli mq 110 stabile d'epoca 3 camere cucina 2 bagni L. 250 milioni. Tel. 669.2962.

BERGAMASCO 669.9631 - 666.8558 piazza Bernini (via Borghesi) libero signorile salone 2 camere cucina 2 servizi

BERGAMASCO 669.9631 - 666.8558 via Bardolo/ via XX Settembre libero signorile soggiorno 3 camere cucina 2 servizi.

BERGAMASCO 669.9631 - 666.8558 via Cernaia libero signorile salone 2 camere cucina 2 servizi terrazzo

BERTELLI [redacted] (Crocetta) stabile signorile recente doppi ingressi ampio salone cucina pranzo 3 camere tripli servizi mq 200 L. 750 milioni box L. 50 milioni. Portineria

BERTELLI 566.3392 (Centro Europa via Guido Reni) signorile piano alto salone 4 camere cucina 3 servizi box

BERTELLI 566.3392 (corso Lecce) panoramico recente ingresso 2 camere cucina servizi portineria L. 180 milioni.

BERTELLI 566.3392 (corso Mediterraneo/largo Orbassano) piano alto ingresso 2 camere cucina servizi L. 180 milioni

BERTELLI 566.3392 (corso Vittorio/piazza Adriano) signorile salone 3 camere cucina 2 servizi portineria box.

BERTELLI 566.3392 (corso Vittorio-via Caprie) signorile salone 3 camere cucina biservizi terrazzo mq 109 portineria.

BERTELLI 566.3392 (via Lamarmora) casa d'epoca signorile libero mq 200 box auto portineria L. 725 milioni.

BERTELLI 566.3392 (via Magenta) libero ingresso 3 camere cucinotta, servizi buono stato mq 110 L. 220 milioni.

BERTELLI 566.3392 (via Pio Foà-corso [redacted]) attico signorile 2 camere cucina servizi terrazzo splendida vista.

BERTELLI 566.3392 (via Torricelli) signorile ampio salone 2 camere studio 2 servizi portineria L. 420 milioni.

BIMAR adiacenze corso Francia libero ingresso camera cucina bagno L. 25 milioni più piccolo mutuo Tel 011 43.581

BIMAR adiacenze piazza Respighi libero ingresso 3 camere cucinotta bagno posto auto L. 105 milioni. Tel. 011 43.581.

BIMAR centralissimo signorile ingresso salone 3 camere cucina biservizi posto auto libero, Tel. 011 43.581

BIMAR Parella signorile biingressi salone 3 camere cucina biservizi 4 piano ascensore. Tel 011 43.581

BIMAR Parella via Lessona libero camera cucina bagno ristrutturato L. 25 milioni più mutuo pari affitto. Tel. 011 43.581.

BIMAR pressi corso Brunelleschi libero ascensore camera tinello cucinino bagno L. 115 milioni. Tel. 011 43.581

BIMAR pressi [redacted] Inghilterra [redacted] piano [redacted] 3 [redacted] cucina servizi Tel 011 43.581

BIMAR pressi via Gardano signorile ingresso 2 camere cucina bagno soffitta mansarda box L. 280 milioni. Tel. 011 43.581

BIMAR Regio Parco 2 camere tinello cucinino bagno 3 piano ascensore libero. Tel. 011 43.581.

BIMAR via Cecchi libero ingresso 2 camere tinello cucinino bagno ascensore L. 106 milioni. Tel. 011 43.581.

BIMAR via Orazio Vigliani in stabile signorile appartamenti di 1/2 camere salone tinello cucina servizi. Tel 011 43.581

BIMAR via Pietro Cossa nuovo soggiorno 2 camere cucina biservizi box doppio piano alto ascensore. Tel 011 43.581.

BIMAR via Servais signorile biingressi salone 4 camere cucina tripli servizi lavanderia box. Tel. 011 43.581.

BOVE via (Crocetta) signorile libero, 2 camere soggiorno cucina biservizi, ascensore garage. Tre-Si Immobili 568.3084.

CASA bifamiliare su 2 piani zona Santa con garage cortile giardino L. 730 milioni. Tel. 273.5381.

CASETTA indipendente strada Revigliasco mq 180 su 2 piani 4 locali hobby [redacted] giardino box doppio. Leone 488 188.

CAVORETTO prestigioso con giardino soggiorno pranzo 3 camere 4 bagni box L. 880 milioni. Di Stefano 583.925.

[redacted] bella casa d'epoca [illegible] mq salone 4 camere cucina biservizi in perfetto stato. Rossoimmobili 561.8186.

CENTRALE in stabile d'epoca mansarda signorilmente ristrutturata 80 mq [redacted] panoramica. Intercase 568.2985

CENTRALE [redacted] pedonale via Garibaldi libero ottimo mq 105 piano 2 adatto anche studio vendesi. Tel. 771.0229

CENTRALE signorile salone 3 camere cucina biservizi ripostiglio balconi box, tel 561.7091.

CENTRALISSIMO in prestigioso palazzo d'epoca (finitissimi) salone pranzo 3 camere cucina biservizi. Meina 835.042

CENTRALISSIMO in prestigioso stabile signorile alloggio libero mq 145 da ristrutturare piano alto. Studio Ortolani 530.980.

CENTRALISSIMO via Bertola ingresso 2 camere cucinotta bagno balconi eventuale mutuo. Sabatelli Immobili 655.358

CENTRALISSIMO via Giolitti stabile signorile [redacted] camere cucina bagno lavanderia Rossoimmobili 581.[redacted]

CENTRO appartamenti nuovi signorili salone 1/2/3 camere servizi box stabile del '700 ristrutturato. Tel. 669.2962.

CENTRO storico via Mercanti bilocale con servizi balcone finemente ristrutturato. Tel. 434 4858.

CENTRO via Gobetti (via Roma) [illegible] 140 piano alto ristrutturato L. 480 milioni. Codoni 665.2264.

CENTRO via Lagrange libero signorile stabile ristrutturato soggiorno con angolo cottura camera bagno. Finvalia 552.5838.

CHIUSANO & C. corso Francia libero signorile ingresso soggiorno 5 camere cucina servizi L. 485 milioni. Tel 568.2858

CHIUSANO & C. corso Re Umberto signorile doppi ingressi salone soggiorno 4 camere cucina 2 servizi Tel 568.2858

CHIUSANO & C. Crocetta via Magenta libero ingresso soggiorno 2 camere cucina servizi L. 245 milioni. Tel. 568.2858.

CHIUSANO & C. Pozzo Strada panoramico 2 ingressi salone 3 camere cucina 3 servizi L. [illegible] milioni Tel 568.2858

CIT TURIN in signorile casa d'epoca libero alloggio 250 mq piano alto terrazzo termoascensore. Sarm 568.3283

CIT TURIN in stabile d'epoca stesso piano 2 alloggi di ingresso 1/2 camere cucina bagno. Credit Casa 587.770

CIT TURIN libero 2 ingressi salone 3 camere camera cucinotta 2 servizi 2 ripostigli volendo box. Tel 433.3176 serali

CIT TURIN via Collegno libero a L. 480 milioni signorile 250 mq con ascensore volendo box. Emmedue 562.8487.

CIT TURIN (via le Chiuse) epoca 2 piano ingresso sala 3 camere cucina servizi L. 2.100.000 mq. Tel 317.2617.

CIT TURIN

[redacted] 2/3/4 camere [redacted] liberi in elegante stabile anni [illegible] termoascensore. Gabetti 07.27.

COLLE della Maddalena libero signorile salone 2 [redacted] studio cucina biservizi posto auto tel 561.7091

COLLINA torinese villa indipendente panoramica in ottime condizioni con giardino e box. Sicafin 011 502 158

COLLINA Traversa villa uni/bifamiliare su 2 piani mq 380 terreno mq 5000 panoramica sulla città. De Sano 819.7700

COLOMBATTO & FURNARI 437.140 [illegible] 5400 centro via Bogino elegante alloggio mq 170 su 2 livelli piano alto terrazzo panoramico travi a vista

CON lire L. 50 milioni di anticipo e possedete alloggi nuovi da mq 50 a 150 box giardino termo autonomo. Tel 502 158

CORSO Agnelli 110 vendo appartamento al piano rialzato 2 camere cucina servizi L. 105.000.000. Baldini 541.566.771

CORSO Casale in corso di ristrutturazione soggiorno cucinotta 1/2 camere terrazza da L. 150 milioni. Multicase 561.8147

CORSO Casale Madonna del Pilone salone moduli commerciali 60/100 mq ristrutturati servizi posti auto interno cortile. Rossoimmobili 561.8186

CORSO Casale (parco Michelotti) libero camera tinello cucinino servizi cantina vende Eurocase 562.3861

CORSO Cosenza attico salone 2 camere studio cucina pranzo L. 480 milioni volendo box. Di Stefano 583.925

CORSO Casenza libero piano alto 1 camera tinello bagno termoascensore. Multicase 909.5841.

CORSO Dante doppi ingressi cucina salone doppio 3 [redacted] 2 bagni box. CEFI [illegible] 246.5718 - 283.450.

CORSO duca degli Abruzzi libero soggiorno 3 camere cucina servizi piano alto L. 390 milioni. tel 561.7091.

CORSO Francia 175 alloggio 3 piano con ascensore affittato, ottimo prezzo. Telefonare 0172 711 422

CORSO Galileo Ferraris (via Colombo) signorile salone 4 camere cucina 2 bagni L. 490 milioni. Expocase 504 783

CORSO Giambone appartamento signorile salone 3 camere cucina 2 servizi giardino condominiale. Edilorino 317.8337.

CORSO Giambone stabile signorile salone 3 camere cucina doppi servizi giardino condominiale. Tel. 317.8337.

CORSO Giulio Cesare [redacted] libero recente ampia metratura 2 camere cucina bagno 3° piano. Consuledile 437.4000.

CORSO Lecce libero ingresso 2 camere tinello cucinino bagno termoascensore L. 140 milioni. Sabatelli Imm. 655.358.

CORSO Marconi prestigioso ed elegante casa d'epoca 230 mq ampio luminoso con finiture di lusso. I.I.T. 779 2211

CORSO Massimo angolo Petrarca straordinario appartamento salone 3 camere cucina tripli servizi. Casadei 337.197

CORSO Massimo D'azeglio libero signorile piano rialzato mq 135 circa con giardino privato. Scavino Immobili 437.3635

CORSO Massimo d'Azeglio privato vende alloggio interamente ristrutturato 290 mq. Tel 011 650.2612

CORSO Massimo d'Azeglio 1 piano signorile mq 240 ottimo abitazione/ufficio. Cochiba 580.6151

CORSO Matteotti libero in stabile signorile sala 2 camere cucina biservizi cantina vende Eurocase 562.3725

CORSO Moncalieri libero signorile salone pranzo 3 camere studio cucina biservizi posto auto. Eurocase 547.470

CORSO MONCALIERI

zona Fioccardo tranquilla nel verde recente 2 camere cucina bagno box. Gabetti Crimea [redacted]

CORSO Monte Cucco signorile appartamento stabile del '95 mq 150 piano alto ottime finiture volendo box. ITI 319 7332

CORSO Montegrappa, [redacted] Francia, appartamento divisibile mq 170, 3 arie, doppi servizi piano alto. Vende Simoncini [redacted]

[redacted] Monte Grappa libero 2 camere tinello cucinino servizi casa signorile L. [illegible] milioni. Bignamini 434 2377.

CORSO Orbassano parco Rignon libero ampio recente 2 camere tinello cucinino ingresso bagno. Decomo 319.8010.

[redacted] Peschiera prestigioso [redacted] signorile salone 4 camere cucina biservizi posto auto. Rossoimmobili 581.8186.

CORSO Peschiera/Trapani libero signorile mq 170 salone cucina 3 camere 3 servizi box. Claris 771.0868.

CORSO Quintino Sella palazzina [redacted] 350 mq [redacted] giardino e terrazze panoramico (B) 568 7947 568 [illegible]

CORSO Racconigi/piazza Robilant minialloggio da ristrutturare di camera tinello cucinino bagno L. 75 milioni. Ideale da reddito Tel. 561 3535

[redacted] Racconigi (Vittorio) liberi signorilissimi stesso stabile salone 2 camere cucina biservizi box. Eurocase 547.470

CORSO Raffaello libero stabile signorile ingresso saloncino 4 camere cucina biservizi mq 190. Rossoimmobili 561.8186.

CORSO Regina (corso Tassoni) libero soggiorno camera cucina bagno cantina L. 176 milioni. Edilcase 561.356.

CORSO Re Umberto press. splendido palazzo d'epoca ristrutturato alloggi vari metrature ufficio box auto. Tel 561.1800

CORSO Re Umberto prestigiosissimo ingresso 2 saloni 5 camere cucina 4 bagni posto auto mq 361 Sape 818.8486

CORSO Rosselli stessa casa ristrutturato 7 piano 2 camere tinello bagno terrazzo da L. 180 milioni a L. 219 milioni. Casapiemonte 318.2525.

CORSO Sebastopoli via Villa ingresso vende pronta consegna saloncino 2 camere cucina doppi servizi. Tel 562.5625

[redacted] Siracusa ristrutturato luminoso 88 mq ingresso 2 camere soggiorno bagno posto auto. Tel. 389.211 dopo le ore 19.

CORSO Svizzera via Saluggia nuovi consegna fine anno alloggi signorili mq 87 e 88 con terrazzi e parte da L. 280 milioni. Boxes. Gerim 562 [redacted]

CORSO Telesio [redacted] piano alto 3 camere tinello cucinino ingresso bagno cantina L. 175 milioni. Oggi Casa 473.3215.

CORSO Toscana signorile ottime condizioni mq 120 L. 310 milioni più mq 85 L. 220 milioni volendo box. Invest 437.6825.

CORSO Valdocco appartamento 80 mq 1 piano. Prezzo interessante. Arcadia 811 858.1630

CORSO Vittorio Cernaia [redacted] signorile prestigioso salone 4 [redacted] cucina biservizi mq 200. Rossoimmobili 561.8186.

CRIMEA alta rappresentanza 300 mq salone pranzo 3 camere cucina doppi ingressi box custode parco. Mapi 840.421

CRIMEA in casa signorile d'epoca piano rialzato 140 mq netti L. 500 [redacted] trattabili eventuale affitto. Codoni 660 2264

CROCETTA bella casa 2 piano mq 110 ben sfruttati e rifatti. Soggiorno 2 camere cucina servizi. Furbatto 544 566.

CROCETTA corso de Gasperi 2 piano ingresso camera cucina servizi Centro Ascensore 3 i 4 011 561 7632

CROCETTA corso Montevecchio in stabile signorile panoramico salone pranzo 4 camere cucina 3 servizi Tel 568 818

CROCETTA corso Re Umberto in stabile signorile panoramico ingresso mq 180 da ristrutturare C&V 568 4449

CROCETTA libero piano alto in stabile con portineria salone 3 camere cucina doppi servizi doppio ingresso lavanderia ripostiglio box auto. Tel 500 348

CROCETTA panoramicissimo mq 245 doppi 4 [illegible] cucina 3 bagni 7 camere locali vendere box Tel 660 1805

CROCETTA Rosselli Galileo Ferraris droghiere 3 piano signorile finiture pregio salone 2 camere cucina biservizi. Tel 380 441

CROCETTA stabile ristrutturato 4 piano ingresso soggiorno cucinotta 2 camere servizi L. 170 milioni. Rora 600 3880

CROCETTA via Lamarmora mq 230 ingresso salone 4 camere cucina sala pranzo doppi servizi 3 piano A.D.P. 776.4040.

CROCETTA via Massena signorile libero ristrutturato 2 camere cucina abitabile bagno cantina. Edilcase 561.3526.

CROCETTA via Pastrengo libero prestigioso ingresso salone pranzo 2 camere cucina biservizi ristrutturato. Casadei 337.197

CROCETTA 160 mq salone 2 [redacted] mansarda cucina abitabile 2 servizi [redacted] 317.8337

EMMEDUE 562.[redacted] libero corso S. Martino Porta Susa bilocale mansardato con bagno bella casa con ascensore

EPOCA via Cavour libero signorile 7 vani cucina con ingresso particolare. Nordimmobili 561.1691 - 0337 219.454

[redacted] vende corso Casale salone 2 [redacted] cucina bagno occupato L. 178 milioni. Volendo box. Rossi [illegible] 437.5666.

EUROEDILE vende libero fronte Po splendido appartamento mansardato salone camera bagno finemente ristrutturato Tel. 437.5666.

EUROEDILE [redacted] Lungo Po Michelotti splendide ville singole e a schiera nuove diverse metrature finiture [redacted] pregiate. Tel. 437.5666

EUROEDILE vende stesso casa via S. Secondo splendidi appartamenti ristrutturati da mq 130 a partire da L. 380 milioni. Telefono 437.5666

EUROEDILE vende via Cernaia in prestigiosa casa d'epoca libero mansardato ultimo piano. Telefono 437.5666

EUROPE 561.6777 A corso Re Umberto adiacenze via Vespucci signorile panoramico salone 4 camere cucina biservizi.

EUROPE 561.6777 B collina strada Mongreno signorile mq 260 in complesso residenziale con giardino privato mq 650

EUROPE 561.6777 corso Quintino Sella prestigioso 2 ingressi salone sala pranzo cucina 2 camere biservizi box

FAILLA & BERTINETTO 741.2874 libero Centro ascensore termoautonomo mq 170 circa ben ristrutturato L. 340 milioni.

FAILLA & BERTINETTO 741.2874 libero corso Marconi signorile ottimo stato 2 ingressi salone 3 camere cucina doppi servizi L. 560 milioni volendo box

FAILLA & BERTINETTO 741.2874 libero corso Traiano signorile 2 ingressi salone 2 camere tinello cucinino doppi servizi posto auto L. 250 milioni.

(continua)

Domani la «manifestazione di interesse». Forse è in corsa anche il San Paolo

Bnl [redacted] Ina puntano al Banconapoli

Ma l'Inps frena Sarcinelli

Il presidente dell'Ina Sergio Siglienti

[redacted] Si profila un'alleanza fra l'Ina [redacted] la Bnl per l'acquisizione del 60 per cento del Banco di Napoli [redacted] mano [redacted] ministero del Tesoro: secondo alcune indiscrezioni, la compagnia assicurativa presieduta da Sergio Siglienti e l'istituto di credito guidato da Mario Sarcinelli presenteranno domani [redacted] manifestazione [redacted] interesse alla Rothschild, l'*advisor* scelto da via XX Settembre per assistere l'operazione [redacted] dismissione necessaria per [redacted] salvataggio della banca partenopea.

Nessuna conferma ufficiale è giunta per [redacted] dall'Ina [redacted] dalla Bnl, [redacted] fonti finanziarie danno per scontata [redacted] cosa. Anzi, si ritiene che i due istituti costituiscono una sorta [redacted] «embrione di cordata», [redacted] potranno aggiungersi altri soggetti, anche stranieri, nel [redacted] in cui l'acquisto del Banco dovesse concretizzarsi. Le stesse fonti precisano che Ina e Bnl si sono fatte avanti per vedere le carte, [redacted] valutare la fattibilità dell'acquisizione già soppesata, [redacted] poi rifiutata, da Comit [redacted] Banco Ambroveneto. Secondo il bando d'asta fissato dal Tesoro, la manifestazione d'interesse, pur assicurando un diritto di prelazione in caso di parità d'offerta, non è vincolante [redacted] dà la possibilità a chi la presenta di ottenere da Rothschild i documenti necessari ad [redacted] l'effettiva situazione finanziaria e gestionale del Banco di Napoli.

Se, dopo aver studiato bilancio e assetto dell'azienda di Via Toledo, Ina e Bnl [redacted] riterranno rassicurate, potranno presentare una vera [redacted] propria offerta entro il termine del prossimo 2 dicembre previsto dal ministro del Tesoro Carlo Azeglio Ciampi, gran padrino della privatizza[redacted] E sarà [redacted] quel punto che i due istituti potranno svelare i nomi degli eventuali altri soggetti interessati a far parte della cordata.

[redacted] l'[redacted] del 20 dicembre l'operazione andrà in porto, l'Ina entrerà finalmente nel settore del bank-assurance che offre un canale distributivo alternativo cui tutte le più importanti compagnie stanno puntando. L'alleanza con un partner bancario costituirebbe per la compagnia guidata da Siglienti un risultato raggiunto dopo un inseguimento quasi decennale. Risalgono infatti all'88 i tentativi di creare il polo Bnl/Ina/Inps, poi fallito. Così come non è mai decollato l'accordo di collaborazione con la Banca di Roma, fino al recente disimpegno da parte di entrambi gli istituti.

Fra i soggetti interessati [redacted] partecipare alla cordata potrebbero esserci anche le tre banche che attualmente controllano l'Ina, vale a dire il San Paolo di Torino, l'Imi e la Cariplo. E proprio con quest'ultimo istituto l'Ina potrebbe presto stringere un accordo sempre nel settore del bank-assurance. Un'operazione, sottolineano le fonti, giudicata [redacted] tutto compatibile con l'acquisizione [redacted] Banco di Napoli.

Quanto alla Bnl, ai vantaggi strategici derivanti dal partecipare ad una cordata di tale importanza, [redacted] aggiungerebbe la possibilità di espandersi nel Mezzogiorno grazie alla fitta rete [redacted] dell'istituto partenopeo. Tuttavia, per condurre in porto l'operazione, l'istituto di Mario Sarcinelli dovrà vedersela col socio pesante Inps (detiene l'11 per cento [redacted] capitale): il presidente Gianni Billia, che pure è consigliere della Banca del Lavoro, si è espresso contro l'affare [redacted] Banconapoli. A favorire poi la conclusione del progetto potrebbe comunque giocare un ruolo rilevante anche la buona disponibilità finanziaria di Ina e Bnl, l'uno in predicato di incassare un sostanzioso ritorno dalla cessione della controllata Unioriss (1200-1400 miliardi [redacted] suo valore di mercato), l'altra rafforzato patrimonialmente dopo l'accorpamento dell'Artigiancassa.

[r. e. s.]

EQUO [redacted]

L'indice di ottobre: +2,25%

ROMA. I contratti ad equo canone con scadenza nel mese di ottobre aumentano del 2,25% per l'adeguamento al costo della vita: è quanto emerge dal comunicato pubblicato ieri sulla Gazzetta ufficiale nel quale l'Istat ha ufficializzato l'andamento dell'inflazione in ottobre. Poiché l'aumento è stato del 3%, la variazione (pari al 75% dell'incremento) sarà appunto del 2,25% per le abitazioni mentre per negozi, studi professionali ed uffici, la variazione (calcolata su base biennale) è stata dell'8,9% per cui l'incremento sarà del 6,675%. A partire da mercoledì e per tre giorni, intanto, saranno diffuse le anticipazioni sull'andamento dell'inflazione [redacted] novembre nelle città campione.

[redacted]

Gli [redacted]

Dodici «regole» contro il deficit

TORINO. Unanimi nel bocciare la Finanziaria di Prodi gli economisti che [redacted] trovati ieri, all'Unione industriale di Torino, [redacted] Corrado Sforza Fogliani, presidente [redacted] Confedilizia, Giovanni Palladino (Confindustria), Marco Vitale, [redacted] tutti d'accordo sulla validità delle «12 proposte concrete» per risanare i conti dell'Italia, [redacted] documento predisposto dallo stesso Vitale (economista ed ex [redacted] a Milano) e da Sergio Ricossa, docente dell'Università di Torino, come Raffaello Braccini, Vincenzo Caramelli ed Enrico di Robilant, intervenuti nel dibattito organizzato dal Cidas.

La «ricetta» per il risanamento economico-finanziario prevede, fra l'altro, «la vendita, e se necessario la svendita, di gran parte dell'immenso patrimonio pubblico, aziendale [redacted] immobiliare», lo spezzettamento [redacted] debito pubblico distribuendone le parti agli enti locali ai quali devono essere date fonti [redacted] entrata. [redacted] si parla anche di [redacted] radicale ristrutturazione dell'organizzazione dello Stato, della «rottura di molti ministeri e organismi centrali», di un programma di opere pubbliche, della riduzione delle aliquote fiscali per ridurre l'evasione, della necessità di consentire solo spese di effettivo o pubblico interesse. Non ultimo un principio cardine al quale attenersi: «Non è il fatto di essere pagata con il denaro di tutti che rende pubblica un'attività, ma è l'attività concepita [redacted] pubblica che giustifica il suo pagamento con il denaro di tutti». Una strada [redacted] seguita né per la Metropolitana milanese [redacted] per [redacted] Banco di Napoli. [redacted] è stato sottolineato portando invece [redacted] modello i Comuni francesi che finanziano le loro opere ricorrendo [redacted] mercato.

[redacted] governo è sempre stato al centro dell'attenzione. «Non si può più pensare - ha detto Ricossa - alla favola di governanti che fanno miracoli. Nessuno ha la bacchetta magica, [redacted] c'è l'uomo della provvidenza. Non lo è neppure [redacted] Pietro». E con l'ex ministro è stato ancora più duro Sforza Fogliani: «Il governo ha messo a punto un progetto per le locazioni che speriamo sia sepolto, insieme con il ministro che l'ha imposto. Il progetto di Di Pietro [redacted] avrebbe portato a condizioni che definirei demenziali». Ma non è stato risparmiato neppure Visco: «E' come quei figli [redacted] imprenditori - ha ironizzato Vitale - ai quali i padri concedono una delega solo [redacted] compimento del 60° anno, [redacted] quando ce l'han[redacted] fanno disastri. Mi ricorda personaggi prerivoluzione francese che di fronte alle proteste sul fisco dicevano "lasciateli strillare, purché paghino"».

E ancora la Finanziaria, il cui difetto è che «nell'arco di 24 ore - [redacted] concluso Palladino - il governo ha raddoppiato il saldo fiscale, portandolo da 32 mila a [redacted] mila miliardi, [redacted] senza sapere come recuperare questo denaro».

[fr. bu.]

[redacted]

Giuliano Amato presidente dell'Antitrust e (sotto) Carlo Scognamiglio

Amato [redacted] Scognamiglio «Dubbi [redacted] Superstet»

FIRENZE. Giuliano Amato, presidente dell'Antitrust, [redacted] perplesso per la fusione Stet-Telecom, perché teme che essa rimetta in discussione la privatizzazione del colosso delle telecomunicazioni. Carlo Scognamiglio, che considera le battaglie per [redacted] privatizzazioni il suo principale compito parlamentare, boccia l'operazione decisa da Ciampi: «E' [redacted] totale vittoria di Bertinotti che [redacted] allontana da Maastricht».

Amato [redacted] Scognamiglio, il primo ex presidente, [redacted] secondo presidente in [redacted] dell'Aspen Institute Italia, coordinano una [redacted] sul livello di efficienza della pubblica amministrazione e [redacted] suoi riflessi per [redacted] competitività delle imprese. Vi partecipano imprenditori, amministratori regionali, sindaci. Dai lavori emerge chiaramente il peso negativo [redacted] imprese della [redacted] efficienza della pubblica amministrazione, un handicap per la loro competitività [redacted] livello internazionale. L'accesso delle imprese ai fondi pubblici [redacted] all'utilizzo di fondi dell'Unione Europea [redacted] offuscato da una [redacted] di pastoie burocratiche [redacted] Amato auspica per questo il rapporto diretto tra Regioni e Bruxelles, eliminando il faticoso passaggio attraverso il potere centrale.

Scognamiglio rileva l'accentuarsi [redacted] trasferimenti [redacted] funzioni [redacted] pubblica amministrazione a particolari «authority». Private [redacted] pubbliche che siano per superare l'inefficienza. Urge la riforma della pubblica amministrazione, ma il punto è che non si può procedere ad [redacted] senza una scelta sulle riforme dell'assetto costituzionale.

In un quadro siffatto è centrale il problema Stet. Si parla tanto di privatizzazione e intanto il Tesoro si prende direttamente questo colosso. Non è un controsenso?

Amato: «Ciò che è accaduto era tristemente inevitabile. Non si sarebbe mai riusciti a privatizzare la Stet a marzo come previsto. L'ope[redacted] in sé [redacted] trovo assennata, dato che Stet e Telecom non sono due attività totalmente diverse. Ma [redacted] rinvio che la fusione comporta rimette [redacted] discussione se sia il caso di privatizzare ed è un'opportunità in più per gli oppositori [redacted] mercato».

Decisamente pollice verso da parte [redacted] Scognamiglio: «Ho tre obiezioni. Primo: si è fatto saltare il meccanismo di automatismo [redacted] suo tempo concordato con Bruxelles per la privatizzazione. Essa è ora in una condizione vaga, indefinita, [redacted] tempo. Non [redacted] d'accordo che [redacted] rinvio fosse inevitabile. L'Iri avrebbe potuto organizzare un consorzio di banche [redacted] cedere a fermo il suo pacchetto. Le banche lo avrebbero poi collocato sul mercato con più tempo a disposizione. E' [redacted] vittoria di Bertinotti, [redacted] c'è dubbio, ed [redacted] segnale negativo come filosofia politica ed economica da parte di questo governo. Secondo: [redacted] l'acquisizione da parte del Tesoro si rischia [redacted] compromettere [redacted] tendenza del debito pubblico a diminuire e ciò inficia [redacted] stessa manovra finanziaria per il '[redacted] crea nuovi ostacoli per Maastricht. Il Tesoro infatti o [redacted] accolla i debiti dell'Iri [redacted] paga il prezzo della Stet con l'emissione di Bot. In ogni caso cresce il debito pubblico. Terzo: in termini finanziari, al momento della dismissione, se ci sarà, il Tesoro punta a massimizzare sul prezzo di vendita delle azioni, ma temo che tra discount e riduzione della quota di proprietà [redacted] avrà [redacted] saldo positivo».

«L'Iri - conclude Scognamiglio - avrebbe dovuto fare il [redacted] di banche e cedere [redacted] fermo. In termini finanziari, alla fine, [redacted] risultato sarebbe stato lo stesso. In termini politici [redacted] sarebbe data la prova della volontà di privatizzare. Ora tutto è di nuovo vago, nebuloso e riprendono forza i contrari. Ha vinto Bertinotti».

Fernando [redacted]

Bollati Boringhieri

Murray Gell-Mann PREMIO NOBEL PER LA FISICA

IL [redacted] E IL [redacted]

AVVENTURE [redacted] SEMPLICE E NEL COMPLESSO

«Saggi scientifici», L. 65 000

«È sempre un godimento vedere [redacted] mente eccezionale cimentarsi col più grande dei misteri, resistendo risolutamente [redacted] misticismo». (Carl Sagan)

ASTA SANT'AGOSTINO

DIPINTI DEL 900

[redacted]

Ultimo giorno di esposizione Ore 10 - 22

CATALOGO IN SEDE

[redacted] TASSONI, 56 - [redacted]
TEL. 011/437.77.70 - FAX 437.75.[redacted]

AGENZIA VIAGGI del BUONCONSIGLIO

TRENTO - PIAZZA LODRON 34 - Tel. 0461/981236-981191 - Fax 0461/987362-233331

VIAGGI IN AEREO CON VOLI DI LINEA A PREZZI ECCEZIONALI!!!

CAPODANNO [redacted] E MEDIO ORIENTE

TOUR DEL [redacted]

[redacted] - HA [redacted] - HAI PHONG - [redacted] - HUE - SAIGON

Hotel 4 stelle - Trattamento di pensione completa
Partenza da Roma con volo di linea Cathay Pacific 25/12/96 gg 12 L. 3.750.000
Possibili collegamenti aerei per partenza da altre città italiane

[redacted]

[redacted] - [redacted] MORTO - AJLOUN - CASTELLI DEL DESERTO - PETRA - WADI RUM - AQABA

Hotel 4 stelle - Trattamento di pensione completa
Partenza da Roma con volo di linea Royal Jordanian 29/12/96 gg 8 L. 2.121.500

[redacted] - ISRAELE

AMMAN - MAR MORTO - TIBERIADE - NAZARETH [redacted] - BETLEMME - JERASH - AJLOUN MADABA - KERAK - PETRA

Hotel 4 stelle - Trattamento di pensione [redacted]
Partenza da Roma [redacted] di linea Royal [redacted] 26/12/96 gg 8 L. 2.519.500

[redacted]

PECHINO - [redacted] - NANCHINO - SHANGHAI - HANGZHOU

Hotel 4/5 [redacted] superiore - [redacted] di pensione completa
Partenza da Roma con volo di [redacted] Air China 28/12/96 gg 15 L. 3.371.500
Possibile collegamento aereo per partenza da Milano Malpensa

PER RICHIEDERE PROGRAMMI DETTAGLIATI, INFORMAZIONI E PRENOTAZIONI TELEFONATE [redacted] SCRIVETE A:

[redacted] DEL BUONCONSIGLIO

Piazza Lodron, 34 - 38100 TN - Tel. 0461-981.236 - 981 191

E alle seguenti agenzie

AGENZIA VIAGGI NOSYTOUR - Via Tripoli 184/Bis - TORINO - Tel. 011/360934 • AGENZIA RAGGIO DI SOLE VIAGGI E TURISMO - Corso Statuto 12/e - MONDOVI' - Tel. 0174/41412 • ASSOCIAZIONE GENTI E PAESI - [redacted] Adda 111 - [redacted] - Tel. 06/85301755 • AGENZIA ANGLO AMERICAN - Via Mazzini 36 - ALASSIO - Tel. 0182/646130 • GREAT ESCAPE TRAVEL AGENCY - Via Francescani [redacted] - BOLZANO - Tel. 0471/982556 • AGENZIA TEATRO E VIAGGI - Corso di Porta [redacted] 65 - MILANO - Tel. 02/5510584 • GIANO VIAGGI E TURISMO - Via Montello 2 - SENIGALLIA - Tel. 071/60433 • AGENZIA BRAMARDI VIAGGI - Via C. Emanuele [redacted] - CUNEO - Tel. 0171/692692 • A[redacted]ZIA INTERCLUB SERVICE - Piazza I. Nievo 3 - [redacted] - Tel. 06/589.42.93 • AGENZIA VENUS VIAGGI - Piazza Europa 9 - CUNEO - Tel. 0171/696255

[redacted], PER LE ASSOCIAZIONI, CIRCOLI E CRAL CHE VOGLIONO ORGANIZZARE GITE PER GRUPPI INTERPELLATE DIRETTAMENTE LA «BUONCONSIGLIO» DOVE TROVERETE PREZZI IMBATTIBILI ED OTTIMI SERVIZI. L'AGENZIA ORGANIZZA GIA' VIAGGI PER 27 CIRCOLI E PER LE ASSOCIAZIONI DEI DOPOLAVORI FERROVIARI DI LIVORNO - CATANIA - FABRIANO ED ALTRI.

COMUNE DI [redacted]

SETTORE AFFARI ISTITUZIONALI - U.O. PERSONALE

E' indetta selezione pubblica, per soli titoli, per la copertura a tempo determinato (contratto triennale) del posto di Ingegnere Capo (qualifica dirigenziale).

Scadenza termine per la presentazione delle domande: 9 dicembre 1996.

Copia del bando di concorso può essere richiesta a Comune di Savona - corso Italia n. 19 - 17100 Savona.

[redacted]. 019/8310218-8310219.

IL SINDACO
Ing. Francesco Gervasio

Per la pubblicità su [redacted]

PK publikompass

C.so Massimo d'Azeglio 60 - Torino
Tel. (011) 65.211 - Fax 652.15.00

Dal 1989 il [redacted] priva[redacted] preparazione universitaria
[redacted] IN SCIENZE POLITICHE O EQUIP.
IME [redacted]

CITTA' DI MOLFETTA

Codice postale 70056 - UFFICIO APPALTI

Avviso di sospensione [redacted] pubblica

Si rende noto che la procedura di gara relativa all'appalto del servizio di pulizia e guardiania ai diversi immobili comunali, per la durata di due anni, con importo a base d'asta annuo di L. 459.118.621 oltre Iva, pubblicato su questo quotidiano in data 27/9/1996 viene momentaneamente sospesa. Prossimamente sarà pubblicato nuovo avviso d'asta.

Molfetta, 17 novembre 1997.

IL SEGRETARIO GENERALE SUPPLENTE dott. Domenico Ceci

IL SINDACO Guglielmo Minervini

[redacted] PIEMONTE UNIONE EUROPEA-FSE

[redacted] PER IL [redacted] TECNOLOGICO

[redacted]

12 DIPLOMATI/LAUREANDI

in campo tecnico-scientifico da formare come

VENDITORI DI BENI INDUSTRIALI E TECNOLOGIA

e

12 DIPLOMATI/LAUREANDI

in campo economico-umanistico da formare come

ADDETTI COMMERCIALI SERVIZI/SUPPORTI MULTIMEDIALI

per l'inserimento nella struttura commerciale delle imprese consorziate.

I corsi della durata di 800 [redacted] ciascuno prevedono [redacted] parte [redacted] ore circa e una parte di stage [redacted] di 320 ore. La frequenza è gratuita ed [redacted]gatoria.

Gli insegnamenti previsti sono: tecniche di marketing e di ricerca di mercato; tecniche di comunicazione, vendita e negoziazione; sistemi avanzati di informazione e comunicazione; applicazioni telematiche multimediali; informatica e inglese.

Altri requisiti [redacted] l'ammissione alle selezioni: età inferiore [redacted] 15/11/96 - stato di disoccupazione - obbligo di leva assolto.

Le domande corredate da: curriculum, copia titolo di studio, attestazione disoccupazione (anche con autocertificazione), copia congedo o esenzione dovranno essere inviate a consorziate a CONVEY Srl - Corso Duca degli Abruzzi 18 - 10129 Torino [redacted] martedì 26 novembre 1996. [redacted] del [redacted] è previsto a Torino per il [redacted] dicembre 1996.

Per informazioni [redacted] al n° 011/5628387

Paolo Guzzanti: L'Italia del duemila.

Vita, problemi e sogni dell'Italia che si affaccia al terzo millennio.

Introduzione di Giuseppe De Rita

«Problemi di attualità» pp. XII-92 L. 20.000

I LIBRI DE LA STAMPA

Gli abbonati a «LA STAMPA» hanno diritto a uno sconto del 20% acquistando il volume [redacted] il Salone di via [redacted] 80 a Torino o richiedendolo contrassegno all'Editrice La Stampa, Ufficio "Edizioni librarie", via Marenco 32, 10126 Torino (fax 011/656.89.33)

LUNEDÌ tuttosoldi

MERCOLEDÌ tuttoscienze

GIOVEDÌ tuttolibri

I supplementi de LA STAMPA

Una settimana ricca di tutto.

Le associazioni agricole di Ue, Usa e Giappone garantiranno la sicurezza alimentare

«Un patto a tre contro la fame»

E l'Italia offre 150 progetti per lo sviluppo

ROMA. Un patto mondiale tra gli agricoltori per garantire la sicurezza alimentare del pianeta. Lo hanno firmato organizzazioni e cooperative agricole di trenta Paesi. La «garanzia» è offerta soprattutto dalle associazioni degli Stati «ricchi» come quelle dell'Unione Europea (Copa-Cogeca), degli Stati Uniti (United States National Farmers Union) e del Giappone (Ja Zenchu).

Il documento è stato firmato nell'ambito del «Summit [redacted]diale delle famiglie coltivatrici sulla [redacted] alimentare» che si svolge parallelamente al vertice della Fao di Roma.

In questo contesto Coldiretti, Confagricoltura e Cia offrono alla Fao - e al governo italiano - il proprio contributo nella lotta per la fame nel mondo. Le tre organizzazioni agricole hanno sottolineato la necessità di valorizzare il ruolo delle imprese agricole a carattere familiare [redacted] strumento per difendere territori e colture.

Il ministro delle Risorse Agricole, Michele Pinto, ha ribadito l'impegno dell'Italia nella lotta alla fame anche con l'offerta alla Fao «di 150 progetti scientifici tutti orientati nell'ottica di uno sviluppo tecnologico per rendere sempre più superfluo, in futuro, il ricorso all'aiuto alimentare».

Paolo Micolini

Il presidente della Coldiretti, Paolo Micolini, ha spiegato come «l'unica strada percorribile per conciliare incremento della produzione e tutela del territorio è quella che porta al mantenimento dell'uomo sul territorio. Un obiettivo che [redacted] può prescindere dallo sviluppo dell'impresa agricola familiare». E Augusto Bocchini, presidente della Confagricoltura, ha sottolineato come «il problema della fame nel mondo non [redacted] risolve solo aumentando le produzioni agricole nei Paesi [redacted] via di sviluppo ma individuando strutture permanenti per la concertazione e il coordinamento degli scambi agricoli, anche ai fini di una crescita non squilibrata nei Paesi in via [redacted] sviluppo». Un compito che potrebbe essere assolto o dalla Fao o dall'organizzazione mondiale per il commercio.

Accanto [redacted] questo convegno la Federazione Internazionale dei Produttori Agricoli (Fipa) ha organizzato un incontro sulle sementi presieduto dal presidente della Cia. Per Giuseppe Avolio «nel prossimo avvenire chi avrà il possesso delle sementi avrà nelle proprie mani un potere immenso: il potere alimentare!». Dunque «siamo di fronte ad un nuovo problema, di rilevanza strategica per il futuro dell'umanità, quello della produzione e del possesso delle sementi e, in ta[redacted] ambito, del ruolo delle forze agricole. Tale problema, da ora in avanti, dev'essere considerato con attenzione [redacted]giore dagli agricoltori e dalle loro organizzazioni nonché dai capi di Stato [redacted] di governo». Da qui la conclusione di Avolio: «Si pone il problema urgente di un'azione più efficace in dife[redacted] delle biodiversità per evitare un duplice pericolo: [redacted] scomparsa [redacted] varietà tradizionali, per incuria [redacted] abbandono, ma spesso anche solo per ragioni di rendimento; la selezione sempre più marcata di pochi ceppi con l'eliminazione progressiva e rapida di specie non ritenute valide, che rappresenta [redacted] danno per il presente [redacted] per il futuro». **[m. tr.]**

[redacted]

Rivalutazione della lira

«Roma deve chiedere all'UE di bloccare il cambio verde»

ROMA. In vista del prossimo rientro della lira nel Sistema monetario europeo il presidente della Confagricoltura, Augusto Bocchini, ha scritto al ministro del Tesoro, Carlo Azeglio Ciampi, una lettera in cui fa presente le ripercussioni che [redacted] fatto potrà avere per l'agricoltura. In particolare Bocchini fa notare che si verranno a creare [redacted] condizioni per estendere anche all'Italia gli aiuti previsti dalla normativa comunitaria e [redacted] accordati ad altri Stati europei per la rivalutazione delle rispettive [redacted]. Citando le stime della Banca d'Italia la Confagricoltura sottolinea come il miglioramento del cambio determinerà, alla fine dell'anno, una riduzione dei pagamenti comunitari alla nostra agricoltura nell'ordine dei 500 miliardi di lire. Questo [redacted] aggiunge al fatto che le importazioni hanno riguadagnato competitività sui nostri mercati ed i prezzi interni all'origine stanno anche per questo conoscendo [redacted] fase di accentuato contenimento. «Il Consiglio dei ministri dell'Agricoltura del 24 giugno 1995 - ricorda Bocchini nella [redacted] lettera - ha deciso che Germania, Belgio, Danimarca, Lussemburgo, Olanda e Austria manterranno invariato, almeno sino all'inizio del 1999, il tasso di conversione delle loro monete verdi. Questo al fine di compensare [redacted] perdite di reddito dovute alla rivalutazione del cambio. Negli stessi Stati - prosegue il presidente della Confagricoltura - sono inoltre stati erogati all'agricoltura aiuti degres[redacted] o [redacted] durata triennale, con la partecipazione finanziaria [redacted] per cento dell'Unione Europea». Questo, dal momento in cui la lira rientrerà nello Sme, dovrebbe avvenire anche per l'Italia, tantopiù che il Consiglio dei ministri agricoli ha deciso di estendere anche a Svezia [redacted] Finlandia l'applicazione di queste misure. «E' quindi un fatto di giustizia - conclude la Confagricoltura - dare all'Italia le [redacted] possibilità [redacted] ad altri, anche perché stanno per maturare, al massimo entro la prossima primavera, le condizioni per [redacted] richiesta in questo senso all'autorità europea». **[v. cor.]**

Oltre 13 milioni di bottiglie per 94 miliardi

Vino Novello '96 produzione record

SIENA. Positiva [redacted] raccolta '96 per il Novello, che conferma un decen[redacted] di espansione per questo primo vino della vendemmia italiana. Anteprima per il Vino Novello, presentato alla Fiera di Vicenza. Lanciato nel nostro mercato sull'onda del [redacted] dei Beaujolais Nouveaux, caratterizzato da un'offerta omogenea e concentrata in un'unica area di origine, la produzione italiana nel tempo, sottoli[redacted] presidente del Cominato nazionale vini Doc Ezio Rivella, «si è articolata in una vasta gamma di vini anche di tipologia differente, che investe il territorio nazionale, segnando negli ultimi periodi, dopo un'iniziale produzione frammentata e poco omogenea, un positivo sviluppo».

Una produzione quest'anno di 13.497.450 bottiglie con un'espansione del 6,8% rispetto al precedente anno ed un fatturato che si aggirera intorno ai 94 miliardi [redacted] lire con un incremento rispetto al '95 del 14,6%. Il primato spetta al Veneto. Toscana e Trentino che si confermano le regioni leader, con 8.897.350 bottiglie destinate alla commercializzazione pari al 65,9% della produzione nazionale. Primo il Veneto, seguito dalla Toscana e dal Trentino. La novità quest'anno [redacted] rappresentata dai Novelli del Centro-Sud, soprattutto Marche, Abruzzo, Lazio, Campania, Calabria e Sardegna, che hanno incrementato la produzione [redacted] 16,5% raggiungendo 1.462.000 bottiglie. Dati e valori confermano nel complesso crescita ed espansione del Novello, che festeggia quest'anno i dieci anni di vita.

Nel complesso, comunque, un'annata positiva per il vino Novello italiano a cui la Fiera di Vicenza ha dedicato la vetrina nazionale permettendo di assaporare i giovani vini rossi anticipatamente alla loro commercializzazione, che la legge prevede al 6 novembre. L'unico fattore in controtendenza, piuttosto, l'andamento dei produttori, passati nell'ultimo anno [redacted] 284 a 271, [redacted] un calo del 4,6%, che ha interessato soprattutto [redacted] aziende minori o, comunque, quelle che non hanno creduto molto al Novello nelle loro politiche produttive [redacted] commerciali. La regione che ha registrato il calo più evidente è stata la Lombardia, mentre sono [redacted] aumento i produttori in altre regioni, come Marche, Calabria e Campania, con una tendenze che rappresenta un'ulteriore conferma, crescita ed espansione del Novello, che ha festeggiato quest'anno i dieci anni di vita [redacted] l'attrice Claudia Koll.

Antonella Leoncini

[redacted]
FLASH

Accordo per il lavoro l'agricoltura ha firmato

Governo [redacted] Confederazioni agricole hanno sottoscritto l'accordo per il lavoro del 24 settembre 1996. «La decisione di sottoscrivere l'accordo [redacted] un comunicato congiunto di Coldiretti, Confagricoltura e Cia - [redacted] stata presa in seguito all'impegno del governo affinché l'istituto del part-time e altri strumenti di flessibilità del lavoro vengano estesi [redacted] adattati al settore agricolo». I presidenti delle tre confederazioni hanno auspicato che quest'impegno si traduca al più presto in atti legislativi concreti.

Struzzo, l'Ue blocca l'import dal [redacted]

La Commissione europea ha annunciato di avere bloccato le importazioni dal Sud Africa [redacted] carne di struzzo, dopo la scoperta di [redacted] nuova malattia mortale per l'uomo, la cosiddetta «crimea-congo».

Tabacco, Unitab contro taglio aiuti

«Se l'Unione europea continuerà ad ignorarci siamo pronti a marciare su Bruxelles». Così Roberto di Menno, presidente dell'Unione Italiana tabacco e per i prossimi due anni dell'Unitab europea. Per difendere gli attuali livelli occupazionali l'Unitab chiede all'Europa il [redacted]tenimento della regolamentazione a tutela della qualità.

Qualità e commercio Meeting dei vivaisti

L'organo nazionale di Collegamento per la Floricoltura [redacted] il Vivaismo ha organizzato un convegno che si svolgerà [redacted] Roma il [redacted] novembre che punta ad individuare nel miglioramento della qualità e della professionalità le strade verso una maggiore qualificazione.

Coop, un convegno sul fit[redacted]

Si svolgerà a Torino il 22 novembre un convegno organizzato dall'associazione regionale Cooperative Consumatori sul problema [redacted]i residui dei fitofarmaci negli alimenti.

Nasce un'ente a tutela del latte ottenuto da animali da pascolo

«Formaggi sotto il cielo»

Un disciplinare regola la «diversità»

POTENZA. Formaggi sotto [redacted] cielo. Che il pascolo sia un sistema di allevamento più sano [redacted] naturale rispetto a quello in locali chiusi è cosa ormai risaputa. Ma è anche [redacted] sistema di allevamento più costoso, perché per trovare mano d'opera disposta a vivere quasi segregata per diversi mesi all'anno bisogna pagarla parecchio. Quindi i prodotti ottenuti da animali al pascolo valgono [redacted] più [redacted] dovrebbero dare un maggior reddito. Da queste considerazioni economiche, [redacted] da altre [redacted] ordine etico, [redacted] nata l'Associazione nazionale per la tutela dei «formaggi sotto il cielo» che, senza fini di lucro, vuole tutelare [redacted] valorizzare i formaggi ottenuti [redacted] il latte [redacted] animali al pascolo.

Questi formaggi sono, ovviamente, diversi dagli altri. Come hanno ricordato ad un convegno svoltosi a Castel del Monte (L'Aquila) Laura Pizzoferrato e Pamela Manzi dell'Istituto nazionale della nutrizione, sono diversi perché l'utilizzazione diretta dell'erba permette di avere un prodotto dall'aroma più intenso e armonico, con un maggior contenuto di acidi grassi insaturi (i grassi buoni) e di sostanze antiossidanti. Inoltre, l'allevamento al pascolo [redacted] quello che più si avvicina all'ecosistema naturale dell'animale e il più rispettoso del [redacted] benessere. L'aroma, il sapore di un formaggio cambia a seconda dell'area pascolata in [redacted] giorno - ha detto Roberto Rubino dell'Istituto sperimentale per la zootecnia, di Potenza - e Matilde Calandrelli, dello stesso istituto, affer[redacted] avere conosciuto allevatori in grado [redacted] identificare, attraverso la degustazione, la zo[redacted] di provenienza di un formaggio. Questa diversità [redacted] però sconosciuta al consumatore medio e non [redacted] valorizzata dagli stessi pastori. Per questo motivo l'associazione Anfosc si rivolge soprattutto a un particolare consumatore, interessato alla qualità e all'origine dei formaggi, con una serie di iniziative ed il marchio «Formaggi sotto il cielo» che certifica come i prodotti siano ottenuti secondo un disciplinare prestabilito.

Anche il dietologo conferma la superiorità di questi prodotti. Come ha detto Aldo Clementi dell'Associazione italiana [redacted] dietetica e nutri[redacted] clinica, l'apporto in misura significativamente maggiore dei fattori protettivi antiossidanti, insieme con gli elevati livelli di calcio e di proteine ad elevato valore biologico, inducono [redacted] proporre il latte e il formaggio ottenuto da animali al pascolo quale indicazione elettiva nell'alimentazione dell'anziano.

I formaggi «sotto il cielo» possono essere divisi, a seconda del latte con cui sono prodotti, nelle seguenti categorie. Bovino: Castelmagno, Raschera, Elva, Ragusano, Caciocavallo Podolico, Caciocavallo dei Nebrodi, Fior [redacted] Garofalo, Manteca. Ovino: Pecorino, Vastella, Nurdale, Pecorella, Erthole, Ricotta, Giuncata. Caprino: Monte Majore, Caprino di Sanza, Casieddu.

[redacted] Stornello

L'obiettivo è di arrivare ad una certificazione

Un archivio elettronico [redacted] il tartufo bianco

ALBA. Si chiamerà «banca dati sul tartufo», e considerando i prezzi del prezioso tubero, intorno alle [redacted] mila l'etto, il termine non poteva essere più appropriato. Non si tratterà però di un caveau zeppo di profumati frutti della terra di Langa, ma di un sistema innovativo per creare [redacted] archivio sensoriale dei tartufi. L'obiettivo [redacted] progetto, che avrà sede ad Alba, capitale mondiale del tartufo bianco, [redacted] quello [redacted] arrivare [redacted] criteri oggettivi di valutazione.

Come i sommeliers possono contare su un [redacted] vocabolario di termini per definire bouquet, colore, corpo di un vino, così si potranno definire scale di valore anche per questo fungo ipogeo tanto celebrato dai gourmet e così misterioso per i biologi. Al progetto stanno lavorando i più accreditati esperti del [redacted] dal Centro studi [redacted] formazione assaggiatori, che ha sede a Brescia, alle Università di Torino e Udine. Spiega il prof. Vincenzo Gerbi, della Facoltà torinese di Agraria: «Il miglior strumento di misurazione per stabilire la qualità di [redacted] tartufo sarebbe il cane, grazie al suo olfatto così sviluppato, ma non sapremmo come farci [redacted] le sue impressioni. Così useremo l'uomo, addestrando un "panel" [redacted] giudici che saprà quantificare le sue sensazioni».

Sarà un cammino lungo, perché in questo campo non si è [redacted] arrivati ai risultati codificati di altri settori, [redacted] ricorda Luigi Odello, presidente del Centro di analisi sensoriale di Brescia: «Ci [redacted] esperti biellesi [redacted] che usando il loro sensibilissimo tatto [redacted] classificare le lane con [redacted] precisione. Qui useremo il naso e apparecchiature sofisticate, compresa l'analisi del Dna».

[redacted] qual [redacted] lo scopo del progetto, che parte ora e darà i suoi primi risultati [redacted] qualche mese? [redacted] prossimo anno - dice Giacomo Oddero, presidente dell'Ente turismo albese che ha lanciato l'iniziativa - potremo arrivare [redacted] una certificazione commerciale [redacted] tartufo d'Alba sul nostro mercato, a tutela [redacted].

Giacomo Oddero

Raoul Molinari, direttore dell'Ente turismo, è ottimista: Alba potrà indicare una strada sulla quale anche le altre città che offrono il «diamante grigio» [redacted] potranno confrontare, evitando campanilismi e rivalità.

Gigi Padovani

SPAZIO AFFARI

[redacted]

TORINO CITTA'

[redacted] 741.2874 libero Crocetta panoramico 2 ingressi salone 3 camere cucina 2 bagni L. 615 milioni
FAILLA & BERTINETTO 741.2874 libero parco Ruffini ascensore 2 camere tinello cucinino bagno L. 179 milioni.
FAILLA & BERTINETTO 741.2874 libero piazza Rebaudengo grande salone 2 camere tinello 2 bagni L. 285 milioni.
FAILLA & BERTINETTO 741.2874 libero via Cibrario ristrutturato bella casa soggiorno camera bagno L. 123 milioni.
FAILLA & BERTINETTO 741.2874 piazza Castello adiacenze libero in casa signorile 2 ingressi salone 3 camere tinello cucinotta 2 bagni e terrazzo L. 580 milioni.
FAILLA & BERTINETTO 7481.2874 libero Cit Turin piano alto panoramico ingresso 3 camere cucina bagno L. 255 milioni.
FILADELFIA via signorile splendide condizioni ingresso camera tinello cucinino bagno Tel 351.913 - 351.995.
FIMINTER [redacted] corso Lecce 9 piano panoramicissimo salone 3 [redacted] tinello cucinino 2 bagni [redacted].
FIMINTER IMMOBILI palazzo al Valentino nuova costruzione ultimi 2 alloggi [redacted] 147/197 con terrazzo. Tel 517.0021.
FIMINTER IMMOBILI piazza Arbarello 145 mq elegantemente ristrutturati con [redacted] e mosaici. Tel 517.0021.
FIMINTER [redacted] Precollina lussuosa casa nuova soggiorno camera cucina pranzo giardino box. Tel. [redacted]
FIMINTER IMMOBILI via Guido Reni [redacted] lusso signorile soggiorno 2 camere cucina 2 bagni terrazzi box. Tel. 517.0021

[redacted] VENDE
Centro via Maria Vittoria in bella casa libero da ristrutturare camera cucina bagno. Tel. 561.8336.

[redacted] libero via Onorato Vigliani piano 5 soggiorno 2 camere cucinotta bagno cantina posto auto Tel [redacted].
G.E.A. vende [redacted] Brunelleschi signorile doppi ingressi salone 3 camere cucina doppi servizi cantina. Tel. 562.9939.
G.E.A. vende libero largo Orbassano 4 piano ingresso soggiorno 2 camere cucina bagno cantina Tel. 562.9939.
G.E.A. vende libero via Bossi ingresso 2 [redacted] cucina bagno ripostiglio cantina Tel. 562.9939.
G.E.A. vende libero via Paolini piazza Adriano 2 camere tinello cucinino bagno ripostiglio cantina soffitta Tel. 562.9939.
G.E.A. vende via Cimarosa signorile piano 1 luminoso salone 2 camere cucina doppi servizi cantina. Tel. 562.9939.
GIARDINI Umberto I stabile signorile prestigioso appartamento mq 250 ristrutturato finiture pregio piano alto. 011319.2332.
GRAN MADRE alloggio in palazzina d'epoca ingresso sala 2 camere cucina bagno. Graffi Immobili 660.3530.
GRAN MADRE particolare mq 150 [redacted]merciali più 300 mq giardino ristrutturato prezzo adeguato. Codoni 660.2264.
I.G.I. 663.5440 [redacted] Cosenza signorile saloncino 2 camere cucina bagno lavanderia posto auto coperto L. 230 milioni.
I.G.I. 663.5440 corso Moncalieri altare ri[redacted] ingresso 2 camere tinello cucinino [redacted]gno L. 166 milioni dilazionabili.
I.G.I. 663.5440 Lingotto casa indipendente mq [redacted] più mq 100 seminterrato [redacted] auto giardino mutuo permute.
I.G.I. 663.5440 piazza Carducci pressi altare attico soggiorno camera cucina bagno terrazzo mq 40 L. 210 milioni
IMMOBILIARE [redacted] Peschiera adiacente signorile 2 camere tinello servizi mq 100. Tel 385.1313
IMMOBILIARE SABATINO corso Trapani piano 9, 2 camere salone cucina biservizi mq 145 mansarda 3 camere servizi mq 120 box doppio. Tel. 385.1313
[redacted] vende corso Giulio Cesare via Foggio pronta [redacted] salone 2/3 camere cucina 2 bagni box. Tel. 562.5835
IMPRESA vende direttamente alloggi signorili e box in via Fattori 125 angolo Brunelleschi vicino al mercato. Per informazioni telefonare al 710.182, oppure rivolgersi in cantiere.
IMPRESA vende direttamente pressi piazza Adriano appartamenti signorili mq 80/95/120/160 con box. Consegne '97 Rileo permute. Tel 532.170.
IMPRESA vende direttamente ultimi alloggi nuova costruzione adiacente corso Vittorio Emanuele a prezzi di realizzo. Tel. 0335 605.2536.
IMPRESA vende in via Vigliani 29 in stabile signorile alloggi liberi ristrutturati di 1 camera e tinello mq 60 prezzi da L. 120 milioni a L. 135 milioni Tel. 610.358.
IMPRESA [redacted] Grassello sala 2/3 camere cucina 2 servizi box mansarda in consegna. Bignamini 434.2377.

[redacted]
Alloggi
corso Cosenza panoramico mq 140 box
via Gramsci mq 205 piano 3
corso Matteotti panoramico mq 186
precollina corso Kossuth mq 238 box
Moncalieri storico attico mq 190
Ville
strada S. Vito mq 130 e 325
Castiglione collinare mq 210
Revigliasco via Bullio mq 320
Riverossa mq 160/212/250
TEL. 569.3870

[redacted] libero corso Montegrappa ingresso camera cucina bagno cantina L. 79 milioni mutuabili. Tel. [redacted]
ITALCASE libero corso Taranto 2 piano ascensore 2 camere cucina bagno ripostiglio mutui dilazioni Tel. 532.230.
ITALCASE libero Vanchiglia via Guastalla ampio ingresso [redacted] cucinino bagno termoascensore. Tel. [redacted]
ITALCASE signorile via Cardinal [redacted] salone 2 camere [redacted] portineria termo autonomo. [redacted]
ITALCASE via Sempione ristrutturato ampio soggiorno [redacted] più mansarda L. 165 milioni Tel. 532.230
ITALIA '61 in costruzione saloncino 2 [redacted] L. 289 milioni. Altre metrature mansarde box. Tel. 581.8147.
ITALIA '61 pressi da impresa alloggi signorili in costruzione da L. 220 milioni fra 4% mansarde e boxes. Tel 621.452
LA DE-GA vi offre alloggi di varie dimensioni in uno dei palazzi più belli del Centro, nell'affascinante isola pedonale fra il Municipio e piazza Castello. Possibilità di parcheggio, diverse soluzioni di pagamento e tutte le agevolazioni riservate ai Monumenti Nazionali. Per informazioni telefonare ora ufficio 817.8174 - 436.2336
LA DE-GA vi offre soluzioni uniche in case antiche completamente ristrutturate con finiture di pregio in via Sant'A[redacted] e via delle Orfane. Per informazioni telefonare [redacted] ufficio 817.8174 - 436.2336
LARGO Sempione ingresso camera [redacted] cucinino bagno 2 arie termoascensore [redacted]turato. Tel. 941.3403.
L.B.A. 749.396 corso Telesio bellissimo alloggio, mq 95 in casa signorile, volendo abbinabile ad alloggio attiguo uguale.
LIBERI [redacted] Sebastopoli 143 angolo corso Agnelli signorili [redacted] mq 90 e mq 70. Visite in loco 10/12. Tel. 434.5971
LIBERI via Scarlatti [redacted] minialloggi [redacted] L. 70 milioni, ingresso soggiorno [redacted] cucina bagno L. 140 milioni, ingresso soggiorno 2 letto cucina 2 bagni L. 180 milioni, salone 3 [redacted] cucina 2 bagni L. 250 milioni. Negozi adatti anche ufficio [redacted] L. 75 milioni riscaldamenti autonomi restauro completo ascensore permute mutui agevolati. [redacted] 432 - [redacted].
[redacted] a sole L. 85 milioni [redacted] Vigevano 59 piano ascensore 1 camera cucina ingresso bagno cantina. Tel 485.255.
LIBERO corso Francia (Tesoriera) arredato ottimo stato alloggio mq 45 adatto a single L. 88 milioni Serin[redacted]2.9801
LIBERO corso Montegrappa a sole L. [redacted] milioni 2 camere cucina termo bagno ascensore Tutto nuovo. Tel 485.255.
LIBERO corso Sommeiller [redacted] alto casa d'epoca mq 175 divisibili Baldini Tre-Vi 591.593 - 593.874
LIBERO recente costruzione via Artisti angolo via Torino saloncino 3 camere cucinotta indipendente 2 bagni L. 390 milioni. Tel. 503.313 - 502.432.
LIBERO via Filadelfia angolo corso Unione Sovietica salone 2 camere cucina 2 bagni ascensore. Saim 568.3263
LIBERO via Servais in palazzina salone 3 camere cucina 2 bagni box 2 auto giar[redacted]
LIBERO via Tirreno vendo spazioso 3 camere cucina ingresso bagno 3 piano ascensore ristrutturato. Tel. 485.255.
LIBERO villaggio via Servais in palazzina ingresso sal[redacted] 2 camere cucina bagno posto auto L. [redacted] milioni Tel. 434.5971.
LIBERO zona Bernini ristrutturando [redacted] salone 1 ca[redacted] cucina bagno termoautonomo L. 220 [redacted]. Tel. 434.7554.
[redacted] zona Molinette solo L. 105 milioni 1 camera cucina ingresso termo bagno ascensore Tutto nuovo. Tel. 485.255.
LIBERO zona Viberti piano alto saloncino 2 camere cucina biservizi L. 360 milioni volendo box Tel. 434.7544
L'IMPRESA ROSAZZA
In palazzina signorile vende ultimo alloggio [redacted] salone, [redacted] camere, lavanderia, cucina, doppi servizi. Box doppio. Per informazioni. Telefonare al 503.333.
LINGOTTO occasione via Giordano Bruno ingresso camera cucina bagno termoascensore. Promogest 561.2909.
LINGOTTO Oasi Maggiore panoramico signorile salone 3 camere cucina doppi servizi. Editorino 317.8337.
(continua)

Affittasi a Volpiano

Fabbricato pluripiano uso esposizione.
Uffici di mq 2000 frazionabili
e capannone adiacente di mq 800 h mt [redacted].

Tel. 011 [redacted] - [redacted] 746.295

E' IN EDICOLA IL N. 10

KASHMIR
Sotto il tetto del mondo c'è una guerra che nessuno vuole vedere

MAFIA & AFFARI
Né piovra né cancro: nasce un nuovo capitalismo?

[redacted]
Sequestri veri e sequestri alla Márquez

MINORI & CRIMINALITÀ
Piccoli boss per un giubbotto di pelle

CENTRO AMERICA
Sul modello italiano, mazzette, populismo e sinistra imborghesita

Ogni [redacted] in edicola a L.3500

servizi

TECNOCASA®

RETE IMMOBILIARE IN FRANCHISING

OLTRE 1300 PUNTI VENDITA AFFILIATI SUL TERRITORIO NAZIONALE - OGNI AGENZIA HA UN PROPRIO TITOLARE ED E' AUTONOMA

Affiliato [redacted]
Via Nizza 343/D, [redacted]. 696.3916 - 667.2133
TO - NIZZA MILLEFONTI

[redacted] Biglieri - app. disposto su due livelli, camera, cucina, bagno, cantina. L. 95.000.000
Via Vado - libero, ingresso, tinello, cucinino, camera, bagno, rip., ascensore. L. 126.000.000
Corso Maroncelli - ingresso, cucina, camera, bagno, ristr., risc. aut. L. 95.000.000
Via Barbaresco - ingresso, tinello, cucina, camera, bagno, ascensore. L. 153.000.000
Via Cortemilia - ingresso, cucina, due camere, bagno, ripostiglio, ristr., risc. aut. L. 14[redacted]
Corso Maroncelli - ingresso living su cucina, due camere, bagno, ristr. L. 149.000.000
Corso [redacted] - ingresso, tinello, cucinino, due camere, bagno, cantina. L. 117.000.000
Via Ventimiglia - attico disposto su due livelli, interamente ristrutturato. L. [redacted]

Affiliato [redacted] Cit Turin snc
C.so Francia 9/C, tel. 011/434.22.08
TO - CIT TURIN

[illegible]

Affiliato Studio Largo [redacted]
C.so Francia 95/C, tel. 011/434.24.96
TO - P.ZZA BERNINI

[illegible]

Affiliato [redacted] Traiano
C.so Traiano 13/a, tel. 011/610.317
TO - MIRAFIORI

C.so Unione Sovietica - 150 mq. Piano alto, signorile, ampio salone con zona pranzo, due camere, studio, cucina abitabile, doppi servizi, cantina. Triple esposizione. OTTIMO STATO. Possibilità box auto. L. 395.000.000
Pressi C.so Traiano - libero, ingresso, soggiorno, tre camere, cucina abitabile, b[redacted], lavanderia, 2 balconi, terrazzo più mansarda collegata con scala interna di [redacted] camere, studio e bagno. Termoautonomo RISTRUTTURATO. [redacted]0.000.000
C.so Traiano/Via Pio VII - signorile, ultimo piano su tre arie, ingresso, soggiorno, due camere, cucina abitabile, servizi e cantina con annessi tre locali mansardati di [redacted] metratura, LUMINOSISSIMO. L. 360.000.000
Via Vigliani - proponiamo magazzino/laboratorio [redacted] seminterrato di c.ca 300 mq. FRONTE FIAT L. 142.000.000

Affiliato Studio Santa Rita
Via Barletta 140/b, tel. 011/329.3400
TO - SANTA RITA

[redacted] Rita - Via Monbasiglio proponiamo in vendita box auto di nuova costruzione singoli [redacted] doppi. Tutti con impianto elettrico. A partire [redacted] L. 35.000.000

[redacted] sas
C.so Tardy e Benech 122 - Tel. 019/823749
SAVONA

Celle Ligure (SV) - villa ristrutturata in posizione panoramica con giardino. Trattative riservate.
Albisola Superiore (SV) - appartamento: camera, tinello, cucinino e bagno. Ottimo come II casa. L. 180.000.000
Carcare (SV) - casa semi indipendente su due livelli in ristrutturazione, 8 locali + [redacted]zi, garage e cantina. Ultimata L. 320.000.000
Finale Ligure (SV) - 2 camere, sala, cucina abitabile e bagno (senza [redacted] condominiali) [redacted] anche come 2ª casa. L. 257.000.000
Savona - cedesi avviatissima attività [redacted] bar, tavola [redacted] e fredda. Trattativa riservata

---

Affiliato Studio San Donato sas
[redacted] Cibrario 34, [redacted]. 011 437.6253
TO - SAN DONATO

Via Capellina - libero, ingresso, cucina abitabile, camera, bagno, balconi, cantina. OTTIMO L. 79.000.000
Via Bobbero - libero, ingresso, tinello cucinino, camera, bagno, balconi. OTTIMO STATO L. 98.000.000
Via Miglietti - libero, ingresso, cucina abitabile, 2 camere, bagno, balconi. OTTIMO. L. 125.000.000
Via Lo Chiuse - libero, ingresso, cucina abitabile, 2 [redacted] balcone. BUONO STATO L. 135.000.000
Via Pirle - libero, [redacted], cucina, 2 camere, bagno, balconi, cantina. TERMOASCENSORE. OTTIMO. L. 160.000.000
Via P. [redacted] - ingresso, cucina, 3 camere, bagno, balconi. BUONO STATO L. 110.000.000
C.so Tassoni - libero, doppi ingressi, salone, 4 camere, cucina, tripli servizi. OTTIMO L. 695.000.000
Via Pinelli - nuova costruzione signorile ingresso, sala, cucina abitabile, 2 camere, doppi servizi. [redacted].000 + [redacted]

Affiliato Studio Pozzo [redacted]
C.so [redacted] 309, tel. 011 779.14.15
TO - POZZO STRADA

Via De Sanctis - libero, [redacted], tinello, cucina e servizi L. 109.000.000
P.zza Massaua - libero, 2 camere, tinello, cucinino e servizi. L. 162.000.000
Via De Sanctis - [redacted]: ingresso living in sala, cucinotta, 2 camere e servizi. PANORAMICO. RISTRUTTURATO. L. 296.000.000

Affiliato Studio Pozzo Strada [redacted] sas
Via S. Antonino n. 22/B - Tel. 011/7791518
TO - POZZO STRADA

Zona C.so M.Cucco - libero 3 camere, cucina e servizi. Ristrutturato. OCCASIONE. L. 238.000.000
Via Bergera - libero: living in salone, cucina, bow-window, 3 camere, doppi servizi. SIGNORILE L. 415.000.000 BOX L. 35.000.000
V.za C.so M.Cucco - libero: alloggio di 200 mq, sette locali con tripli servizi, possibilità 1 o 2 box auto. SIGNORILE L. 700.000.000

Affiliato [redacted] Omero
C.so Orbassano 295, tel. 011/311.22.12
[illegible]

[illegible]

Affiliato Cidue
C.so Orbassano 228/B, tel. 011/324.10.84
TO - PIAZZA PITAGORA

[illegible]

Affiliato Studio Principe sas
[redacted] Principe Amedeo 13, tel. 011 887.650
TO - CONTRADA DI PO

V.ze p.zza Vittorio - monolocale con caminetto, cucinino e bagno. L. 82.000.000
P.zza Carlina - soggiorno ang. cot[redacted], [redacted], bagno. TOT. RISTRUTTURATO e ARREDATO con VISTA PIAZZA. L. 120.000.000
Via Po - ingresso, cucina, 2 camere, bagno 75 mq. [redacted] STATO. L. 155.000.000
[redacted] Amedeo - [redacted] mq, alloggio in stabile d'epoca con ascensore. L. [redacted]
C.so S. Maur[redacted] - doppi ingressi, cucina, salone, 2 camere, 2 servizi, balconi. Possibilità box. Stabile decoroso. [redacted]
Via Bertola - ingresso, cucina, salone, 2 camere, 2 servizi e soffitta. L. 510.000.000
Zona centro - disponiamo di immobili commerciali, negozi o alloggi in stabili decorosi con ascensore. Da [redacted] mq a 330. A partire [redacted] L. 1.800.000 MENSILI

Affiliato [redacted]
Via [redacted], tel. 897.13.94-800.44.32
SETTIMO

Zona via Moglia - alloggio di ingresso, cucina abitabile, 2 camere, bagno, cantina. PIANO ALTO. BUONO STATO. L. 140.000.000
Zona San Gallo - appartamento di recentissima costruzione di ingresso living in soggiorno, cucina abitabile, disimpegno, 2 camere, doppi servizi, ripostiglio, cantina. BOX AUTO DOPPIO. METANO AUTONOMO. L. 228.000.000
Zona Provinciale - appartamento in stabile di recentissima costruzione di ingresso, cucina abitabile, soggiorno, 2 camere, bagno, ripostiglio, cantina. M[redacted]. METANO AUTONOMO. POSSIBILITA' BOX AUTO DOPPIO. L. 293.000.000
Zona Borgo Nuovo - appartamento di recentissima costruzione di ingresso living in sala, cucina abitabile, disimpegno, 2 camere, doppi servizi, 2 ripostigli. GIARDINO PRIVATO. POSTO AUTO. POSSIBILITA' BOX AUTO DOPPIO. L. 258.000.000

Affiliato [redacted] M.J. Immobiliare
C.so Orbassano 76/B, tel. 011 318.69.22
TO - SANTA RITA

Via Ricaldone - ingresso, salone, camera, cucina abitabile, bagno, 2 cantine, due arie. RISTRUTTURATO. L. 156.000.000
Via Pamparo - doppio ingresso, 3 camere, cucina abitabile, doppi servizi, ripostiglio, 2 cantine, possibilità di suddivisione in 2 alloggi e vendita separata. L. 185.000.000
C.so [redacted] - 2 alloggi comunicanti: 1°. ingresso, camera, cucina [redacted], bagno, cantina. 2°. ingresso, [redacted] camere, [redacted]na abitabile, bagno, cantina. L. 230.000.000
Santa Rita - casetta indipendente di 170 mq di abitazione, terrazzo di 53 mq, [redacted] caldaia, cantina e magazzino di 200 mq. RISTRUTTURATA DI RECENTE. L. 800.000.000

Affiliato Studio Parella sas
Via N. Bianchi 66/C, tel. 011 779.28.60
TO - PARELLA

[illegible]

[redacted] Paolo
Via Monginevro 58, tel. 011 38.21.364
TO - SAN PAOLO

[illegible]

[redacted] Alpi sas
[redacted] Borgaro 74/F, tel. 011 253.217
TO - STADIO DELLE ALPI

[redacted] Viterbo - [redacted] 50. Libero di: ingresso, cucina, camera, bagno, ripostiglio. L. 86.000.000
Via Foligno - mq 80. Libero di: ingresso, cucina con angolo cottura, camera, bagno, cantina. AMPIA METRATURA. L. 118.000.000
Via Borgaro - [redacted]: ingresso, cucina con angolo cottura, 2 camere, bagno, ripostiglio. L. 135.000.000
Via Alassio - mq 85. Libero di: ingresso living in cucina abitabile, 2 camere, bagno, ripostiglio. TERMOAUTONOMO. RISTRUTTURATO. L. 100.000.000
Via Stresa - mq 105. Libero di: ingresso, tinello, cucinino, salone, 2 camere, bagno. BUONO STATO INTERNO. L. 180.000.000
Via Tirabaschi - mq 140. Libero di: ingresso living in salone, cucina, 3 camere, doppi servizi, doppi ripostigli. OTTIMO! RISTRUTTURATO. L. 320.000.000
Via Foligno - CASETTA INDIPENDENTE. Libera di: p.t ingresso, camera, soggiorno, [redacted], bagno. 1° piano: ingresso, 3 camere, bagno. Mansarda con terrazzo, lavanderia, box doppio, giardino. OTTIMO! L. 483.000.000

Affiliato Studio Crocetta
[redacted] C. Colombo 57/D, [redacted]. 011 595.203
[illegible]

[illegible]

Studio [redacted]
P.za Umberto I 14, tel. 9014822
ORBASSANO

[illegible]

[redacted] Studio Filadelfia
Via Filadelfia 135, tel. 011 350.886
TO - SANTA RITA

Via Baltimora - 75 mq, ingresso, due camere, cucina e servizi. L. [redacted]15.00[redacted]
Via Boston - stabile decoroso, piano alto, ingresso, camera, tinello, cucinino, bagno, ripostiglio, cantina. L. 140.000.000
Via Tripoli - 80 mq, ingresso, due [redacted]re, tinello, cucinino, bagno, ripostiglio, cantina, possibilità box auto. L. [redacted]
C.so Sebastopoli - RISTRUTTURATO. 100 MQ. RISCALDAMENTO AUTONOMO. Ingresso, 3 camere, cucina, bagno, ripostiglio, cantina. L. 209.000.000
C.so Sebastopoli - [redacted] Piano alto: ingresso, tre camere, cucina, cantina L. 280.000.000

Affiliato [redacted] Caselle
Via Mazzini 5, tel. 011 99.12.501
CASELLE - MAPPANO

[illegible]

Affiliato [redacted]
Via Caselle 7, tel. 470.49.17 - 47048.46
BORGARO

[illegible]

Affiliato Studio Fiume
Corso Belgio 137, tel. 899.25.67
TO - VANCHIGLIETTA

[illegible]

[redacted] Fiume snc
[redacted] 1, tel. 0124 650.435
CUORGNE'

[illegible]

Affiliato Studio Rivalta sas
Via Bianca della Valle 3, tel. 011 904.6711
RIVALTA

[illegible]

Affiliato Studio Beinasco
Via Torino 8, tel. 011 397.15.37
BEINASCO

[illegible]

Affiliato Studio Borromini
C.so Casale 103/b, tel. 011 819.65.72 - [redacted]
COLLINA - C.SO CASALE

Via Boccaccio - app.to così composto: ingresso, tinello con cucinino, ampia camera, bagno e cantina. Zona tranquilla. Ottimo. L. 101.000.000
Via Casalborgone - in piccola palazzina, app.to di cucina, 2 camere, bagno, cantina e ampio solaio. Parzialmente da ristrutturare. L. 100[redacted].000
Borgata Rosa - in piccola palazzina, app.to di ingresso, tinello con cucinino, 2 camere, bagno, soffitta e [redacted] auto. VERAMENTE INTERESSANTE. L. 170.000.000
C.so Gabetti - in bello stabile, comodo app.to [redacted], grande cucina, [redacted], bagno, ripostiglio. Locali molto ampi. L. 250.000.000
C.so Gabetti - in stabile d'epoca, prestigioso app.to così composto: ampio ingresso, cucina abitabile, 4 camere, bagno, cantina e soffitta. PIANO ALTO L. 370.000.000
C.so Chieri - in recente complesso residenziale, app.to mai abitato così composto: ingresso living, salone, cucina abitabile, 2 camere, doppi servizi, cantina, box e posto auto. Terrazzo mq 150 c.a. Finiture di alto pregio. Splendido contesto

---

Affiliato Studio [redacted] sas
[redacted] Livorno 17, [redacted] 011437.68.56
[illegible]

[redacted] Vicenza - ingresso, tinello, angolo cottura, camera, bagno, balcone, cantina. BUONO STATO INTERNO. L. 78.000.000
Via Bari - ingresso, cucina, camera, bagno, cantina. AMPIO RISTRUTTURATO. L. 86.000.000
Via Ceva - in stabile decoroso, ingresso, cucina, 2 camere, bagno, balcone, cantina. OTTIMO, DA VEDERE. L. 79.000.000
Via Don Bosco - ottima mansarda di ingresso, cucina, ampio salone con zona notte, bagno. LUMINOSISSIMA, DA VEDERE. L. 105.000.000
Via Ceva - libero, ingresso, cucina, 2 camere, bagno, ripostiglio, cantina. TERRAZZO. BUONO STATO INTERNO. L. 119.000.000
Via Capua - in OTTIMO STABILE, ingresso, cucina, 2 camere, bagno, cantina. RISTRUTTURA[redacted] L. [redacted]
Pressi c.so Umbria, in STABILE DI 30 ANNI, ingresso, tinello, cucinino, [redacted] camere, bagno, ripostiglio. TERMOASCENSORE. L. 193.000.000

Studio Vanchiglietta
Corso Chieti 2, [redacted]
TO - VANCHIGLIETTA

Via Oropa - libero subito in STABILE BEN TENUTO, alloggio di cucina, camera, bagno esterno, cantina. MOLTO LUMINOSO L. 43.000.000
Via Oropa - pressi via Benevento in STABILE RECENTE alloggio di ingresso, cucina, camera, bagno, ripostiglio. L. 127.000.000
[redacted] - libero alloggio RISTRUTTURATO di ingresso, cucina, due camere, bagno, 2 balconi (1 verandato), cantina. RISCALDAMENTO AUTONOMO. L. 165.000.000
Via Benevento - libero subito in STABILE RECENTE ampio alloggio di ingresso, tinello, cucinino, due camere, bagno, ripostiglio, cantina. BUONO STATO L. 225.000.000
Via Oropa - in STABILE BEN TENUTO, alloggio al terzo piano ed ultimo senza ascensore di ingresso, cucinino, soggiorno, [redacted], bagno. VISTA SULLA COLLINA L. 155.000.000
Via Oropa - v.ze p.zza Toti, libero alto, alloggio RISTRUTTURATO CON RIFINITURE DI PREGIO di ingresso living su salone, cucina, due camere, doppi servizi, ripostiglio L. 325.000.000

[redacted] Studio [redacted] Salvario sas
[redacted]. Cristina 129, [redacted]. 011 663.35.45 663.33.40
TO - SAN SALVARIO

Via Tiziano - libero, ingresso, [redacted], cucina, bagno, cantina L. 103.000.000
Via Tiziano - libero, ingresso, camera, tinello, cucinino, bagno. RISTRUTTURATO L. 110.000.000
Zona Molinette - [redacted] ingresso, due camere, cucina, bagno, cantina L. 115.000.000
C.so Bramante - libero, in stabile signorile, ingresso, due camere, cucina, bagno, ripostiglio L. 175.000.[redacted]
Via Petrì - ULTIMO PIANO PANORAMICO. Ingresso, due camere, tinello, cucinotta, bagno. L. 230.000.000
Via Tiziano - libero in stabile recente, ingresso living su soggiorno, [redacted], [redacted] servizi, ripostiglio. L. 300.000.000
Attico c.so Dante - libero subito, doppi ingressi, salone, quattro camere, cucina, doppi servizi, terrazzo. L. 495.000.000
[redacted] M. D'Azeglio - libero, doppi ingressi, salone, [redacted] camere, cucina, tripli [redacted]. PARI AL NUOVO L. 580.000.000

Affiliato Studio Grugliasco sas
[redacted] C. Battisti 20, tel. 011 781.131
GRUGLIASCO

Grugliasco - via C.L.N. - ingresso living, soggiorno, angolo cottura, camera, bagno, ripostiglio, cantina. Recente. TERMOAUTONOMO. L. 110.000.000
Gerbido - COMODO AI SERVIZI. Ampio ingresso, tinello con cucinino, [redacted], bagno, ripostiglio e cantina. P[redacted]ICO. L. 126.000.000
Grugliasco - c.so Cervi - ingresso living, [redacted], cucina, 2 camere, doppi servizi, ripostiglio, cantina. BOX TERMOAUTONOMO. RECENTE. L. 218.000.000
Grugliasco - zona via C.L.N. - libero di: ingresso living, salone, [redacted], 2 camere, 2 bagni, ripostiglio, cantina e [redacted] auto. TERMOAUTONOMO. L. 269.000.000
Torino Centro Europa - appartamento all'ultimo piano di ingresso living, salone, [redacted], 3 camere, 2 bagni, ripostiglio, cantina e box. L. 339.000.000

Affiliato [redacted] Regio
Corso Palermo 48, tel. 011 28.10.75
TO - AURORA

Via Pedrotti - libero, ingresso, due camere, tinello, cucinino, bagno, ripostiglio, piano alto, stabile recente. L. 185.000.0[redacted]
Ad.ze c.so Giulio [redacted] - attico di ingresso living su soggiorno, tinello, cucin[redacted], [redacted] camere, servizi, terrazzo di 70 mq, stabile recente + box auto. L. 280.000.000
Ad.ze c.so Verona - ingresso, tinello, cucinino, [redacted], servizio, ripostiglio, stabile recente, ottima disposizione L. 106.000.000
Via Aosta - libero, ingresso, tinello, cucinino, due camere, servizi, due balconi, cantina, ottima disposizione, [redacted]. Stabile decoroso senza [redacted]. L. 110.000.000

Affiliato Studio Pianezza sas
Via Gramsci 9, tel. 011 966.37.03 966.34.71
PIANEZZA

[illegible]

Affiliato Studio Savoia Uno
C.so Susa 44, tel. 011 956.16.01
RIVOLI

Rivoli via Nizza alloggio di ingresso tinello cucinino 3 camere bagno ripostiglio 2 balconi e cantina.
Rosta meraviglioso alloggio immerso nel verde di ingresso cucina salone 2 [redacted] doppi servizi ripostiglio cantina e box auto. L. 305.000.000
Rivoli proponiamo un bellissimo alloggio di ingresso cucina abitabile salone 2 camere 2 bagni ripostiglio cantina e box auto.
Rivoli proponiamo in zona centrale un alloggio con mansarda di ingresso living salone cucina 4 [redacted] doppi servizi e cantina. Rifinitura moderne. L. 355.000.000
Rivoli in splendida villa quadrifamiliare proponiamo alloggio [redacted] di recente costruzione con prestigiose rifiniture. Box auto e giardino condominiale. L. 395.[redacted]
Rosta a pochi passi dal centro in una piccola palazzina [redacted] nel verde proponiamo alloggio con mansarda di mq 200 circa complessivi. Box auto doppio. L. 400.000.000
Rivoli [redacted] semendipendente in un complesso caratteristico, per chi ama [redacted]

Affiliato [redacted] Moncalieri sas
Via Cavour 4/bis, tel. 011 64.46.22
MONCALIERI

[illegible]

Affiliato [redacted] Testona
Strada Genova 108/B, tel. 011 681.32.72
[redacted]

[illegible]

Affiliato [redacted]
Via Martiri della Libertà 128, tel. 011 898.58.71
SAN MAURO

San Mauro - in piccola palazzina app.to di cucina abitabile, 1 camera, bagno e cantina. RISTRUTTURATO L. 110.000.000
Rivodora - in piccola palazzina, 2 appartamenti ciascuno di ingresso, cucina, 2 camere, bagno e giardino privato. Possibile unica soluzione. Termoautonomo. Caduno. L. 130.000.000
San Mauro - zona Moncanino - posiz. panoramica, in piccola palazzina, app.to di ingresso, cucina abitabile, 2 camere, bagno e box auto doppio. L. 210.000.000
San Mauro - in stabile recente, app.to su due livelli, di salone, cucina abitabile, 2 camere, bipli servizi, lavanderia, terrazzo di c.a. 70 mq, cantina e box auto doppio. L. 365.000.000
[redacted]re - casa semindipendente totalmente ristrutturata, elevata a due piani fuori terra per complessivi 180 mq c.a. con 300 mq di cortile. L. 350.000.000
Ricerchiamo giovani diplomati ambosessi per inserimento nel settore.

Affiliato [redacted] Francia snc
Corso Francia 49, tel. 011 957.1918
CASCINE VICA

[illegible]

Affiliato Immob. Deal
P.zza Cavallero 1/C, tel. 011 958.12.81
RIVOLI - VILLARBASSE

[illegible]

Affiliato Studio [redacted] sas
Strada Torino 4, tel. 0122 64.09.94
BUSSOLENO

[illegible]

Affiliato Studio Collegno
Viale XXIV Maggio 6, tel. 011 405.28.35
COLLEGNO

R. Margherita - ingresso, tinello, [redacted], [redacted]ra, bagno, 2 ripostigli. SPAZIOSO. L. 199.000.000
[redacted] XXIV Maggio - ingresso, cucina, soggiorno, 2 camere, bagno, ripostiglio. Box. Terrazzo di 65 mq. L. 198.000.000
R. Margherita - ingresso living, salone, cucinotta, 2 camere, bagno, lavanderia, ripostiglio. L. [redacted]
R. Margherita - ingresso living, salone, cucina, 2 camere, 2 bagni, ripostiglio. AMPIO. Recente. L. 325.000.000
Complesso Diorama - alloggio di 180 mq con possibilità di frazionare in due appartamenti. Ottimo stato. L. 3[illegible].000.000
R. Margherita - casa indipendente su 4 lati di 120 mq, disposta su 2 livelli. Giardino. L. 430.000.000
Terracorta - porzione di bifamiliare di 190 mq con mansarda, giardino privato. Box auto doppio. Tot. ristrutturata. Metano autonomo. L. 435.000.000

Affiliato [redacted] Chieri
[redacted] Principe Amedeo 17, tel. 011 941.32.46
CHIERI

[illegible]

[redacted] Carmagnolese
Via San Francesco di Sales 7, tel. 972.21.24
CARMAGNOLA

[illegible]

Affiliato Studio Racconigi sas
[redacted]. Margherita 10, tel. [redacted]
RACCONIGI

[illegible]

Affiliato [redacted]
Via Palestro 29, tel. 011/904.14.68
PIOSSASCO

Cumiana - Villaggio Pinete - villa indipendente su quattro lati con terreno. P.t.: taverna, box e cantina. P. 1°: ingresso, salone, cucina, 2 camere e bagno. P. 2°: mansarda [redacted].

[redacted] Piossasco
Via Torino 56, tel. 011/649.92.02
TROFARELLO

Trofarello centro - app.to di ingresso, cucina, 2 camere, bagno e box. L. 165.000.000
Trofarello - app.to mq 145 con salone, cucina, [redacted] camere, [redacted] servizi, taverna. BOX DOPPIO [redacted] PRIVATO. L. [redacted]
Cambiano - app.to in buono stato, PANORAMICO, cucina, sala, camera, bagno. L. [redacted]

Affiliato Studio Susa
Via Mazzini 14, tel. 0122 622.893
SUSA

[redacted] - casa rustica da riattare indip. su 3 lati, ampio giardino priv. Zona centrale. L. 36.500.000
Chiomonte - casetta di cucina, ampia [redacted], servizi e mansarda. Subito abitabile L. 45.000.000
Gravere - cas[redacted], soggiorno, angolo cucina, 2 camere, 2 bagni, terrazzo, box. L. 98.000.000
Frais - adiacenze piste sci, app.to di ampia cucina, 2 camere, bagno, garage. AFFARE! L. 74.000.000
Susa - casa indip. su 4 lati da ristrutturare. 90 mq [redacted] locali e terrazzo. Zona centro. L. 109.000.000
Venaus - porzione villa bifamiliare, sala, cucina, 3 camere, 2 bagni, terrazzo, garage. Giardino 1500 mq. L. 180.000.000
Susa - casa bifamiliare, 8 locali, ristrutturata. Con terreno di 2300 mq. L. 200.000.000
Exilles - hotel-ristorante, ampia metratura e terreno. Posizione di ampio passaggio. L. 350.000.000

Andrea Parisi Costruzioni

Case Appartamenti Villette

RESIDENZA BORSI

TORINO via Borgo Masino ang. Via Borsi

Ultimi alloggi in palazzina di grande prestigio. Riscaldamento autonomo, doppi vetri, portoncino blindato, serramenti in douglas. Videocitofono. Tip."A" al 1° piano di mq 90 a L. 220.000.000 Visite in cantiere dal lunedì alla domenica dalle ore 10.00 alle ore 18,30.

Villaggio I CASALI

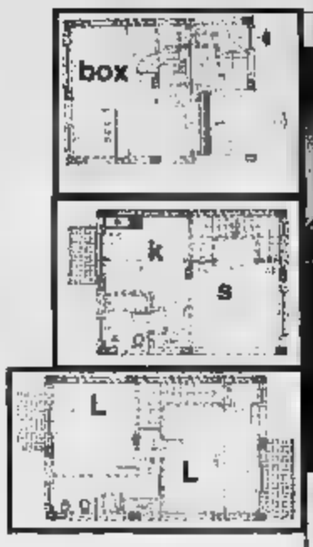

NONE, Via delle Lame, 4

In splendido villaggio residenziale ultime Ville a partire da L. 275.000.000 Visite in cantiere tutti i giorni anche sabato ■ domenica dalle14,30 alle 18,30

Villaggio SAN LORENZO

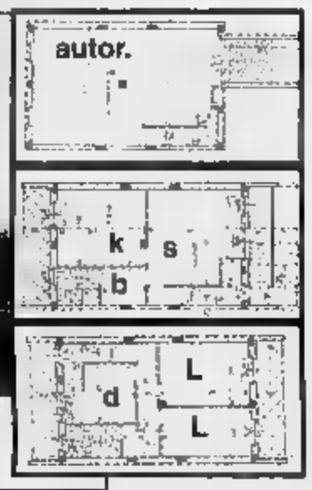

NONE, Via San Lorenzo, 7

Ville a schiera: salone, cucina, due camere da letto, tripli servizi, tavernetta, lavanderia, box per due auto. A partire da L. 300.000.000. Visite in cantiere tutti i giorni anche sabato e domenica, dalle ore 14,30 alle 19,00.

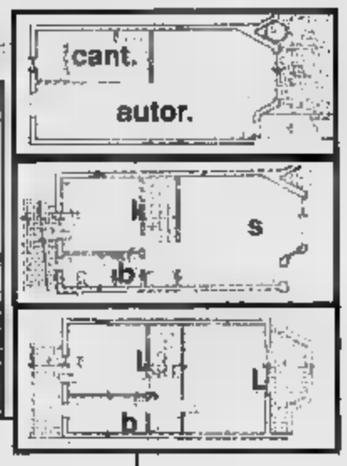

NONE, Via Buniva, 13

A 50 mt. dal vecchio municipio vendesi ville ■ schiera in pronta oonsegna ■ partire da L. 290.000.000 visite in cantiere tutti i giorni, sabato e domenica ***su appuntamento.***

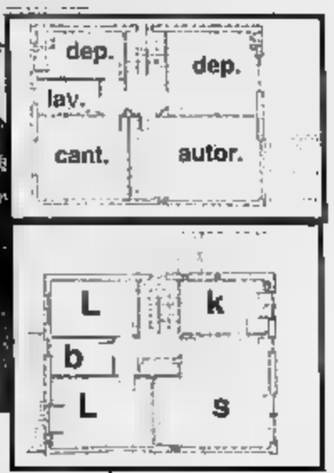

NONE, via Roma 148

Vendesi ultime 2 ville ■ schiera a L. 360.000.000 Visite in cantiere tutti i giorni, sabato e domenica ***su appuntamento.***

CANDIOLO, Via [illegible]

Si vendono ultime due Ville bifamiliari in pronta consegna a L. 360.000.000. Visite in cantiere tutti i giorni anche sabato e domenica, dalle ore 14,30 alle 18,30.

IMPRESA DI COSTRUZIONI PARISI ANDREA

SEMPLICE, FACILE, FELICE
LA CASA DA
ANDREA PARISI

L'Impresa Andrea Parisi invita chi è interessato ad acquistare un immobile, a visitarla. Presso i nostri cantieri valuterete le nostre offerte e confronterete la qualità delle costruzioni ed i prezzi di grande convenienza.

UFFICIO VENDITE:
NICHELINO - VIA MARTIRI, 34
TEL. 011/62.68.67/68.00.865
TEL. 0337/21.37.80

SOCIETÀ & CULTURA
LA STAMPA

INCHIESTA. Il boom del Corano: la fede degli immigrati conquista sempre più tedeschi

GERMANIA
Sedotti dall'Islam

Tra Berlino e la Baviera due milioni di musulmani e 1500 moschee

Ma c'è un pericolo: gli integralisti turchi annidati a Kreuzberg

DAL NOSTRO INVIATO

Arrivano da soli o in gruppo, sulla porta lasciano le scarpe e indossano il copricapo bianco, grigio, o blu come raccontano che f[illegible] Lui, il Profeta, ogni volta che pregava. Entrano e subito si siedono sulle ginocchia e sulle gambe ripiegate: rivolti verso l'«imbar», il podio della predica che segna la direzione della Mecca, e [illegible] i quattro medaglioni neri che [illegible] e tutti che il nome di Dio è Allah. Arrivano che l'imam ha già intonato la litania flessuosa che introduce alla preghiera: e anche se sembrano sedersi [illegible] un po' alla volta riempiono lo stanzone dal soffitto basso come seguendo i contorni di una figura inesistente, [illegible] disegno inciso sulla moquette [illegible] che - raccontano - [illegible] è soltanto [illegible] colore dell'Islam, ma aiuta anche a concentrarsi sul lungo viaggio che comincia qui, il mezzogiorno di ogni venerdì.

Bisogna aspettare che la voce melodiosa e liquida, nasale, s'interrompa e che tutti si pieghino fino a toccare terra con la fronte, per accorgersi che ognuno ha preso il posto giusto, in file a semicerchio che si i[illegible] dal podio e dall'imam. Bisogna aspettare che, dalle prime file, un ragazzo dalle barba pallida e spaurita intoni quello che sembra un canto e si rivela - invece - un grido spezzato soltanto [illegible] genuflessione collettiva, per capire che le trecento perso[illegible] riunite nelle moschea della Vogelsangerstrasse [illegible] sono più - adesso che guardano all'imam e alla Mecca - «Gastarbeiter» arrivati dalle campagne iraniane e dalle mon[illegible] turche, e ragazzini iscritti alle scuole di Colonia. Ma - tutti insieme - parte di un «popolo riunificato dal Corano»: un «popolo» che rappresenta, in Germania, la prima religione non cristiana (al[illegible] due milioni e mezzo di fedeli, secondo stime concordi), e che attira ormai anche migliaia di tedeschi protestanti, di cattolici, di laici affascinati dall'«avventura dell'Islam». Uomini e donne disposti a lasciare abitudini di vita e valori condivisi per convertirsi a una diversità spes[illegible] temuta, incompresa, emarginata. Un fenomeno senza eguali, in Europa.

Succede ogni settimana, fra mezzogiorno e le due di ogni venerdì: nelle [illegible] moschee di Colonia e [illegible] altre millecinquecento sparse dappertutto, dall'estremo Nord protestante alle cattolicissima Baviera. Quasi sempre un po' in sordina, [illegible] nell'anonimo edificio della Vogelsangerstrasse che una volta [illegible] una fabbrica di formaggi e yogurt e che adesso ospita, insieme alla moschea, la sede dell'«Unione dei Centri islamici» tedeschi, una rete di 269 luoghi di preghiera e [illegible] culto, di insegnamento, di sostegno. Succede nella «Technische Universität» di Berlino, dove l'«Associazione degli studenti islamici» - arabi e turchi, iraniani, bosniaci e indonesiani - organizza la preghiera del venerdì nel corridoio fra [illegible] toilette maschili e l'Istituto di storia della musica: raccogliendo - ogni settimana - [illegible] millecinquecento e duemila giovani. Succede a Monaco e ad Aachen, l'Aquisgrana di Carlo Magno; ad Amburgo e a Kassel. Perché «gli immigrati arabi e turchi [illegible] il bisogno di mantenere o di ricostituire la propria identità», sostiene il direttore dell'«Unione dei Centri islamici» di Colonia, Ibrahim Cavdar. Perché i giovani «musulmani della diaspora» vogliono «recuperare la propria storia e la propria dignità»: a Colonia sono almeno sessantamila gli studenti dei corsi di Corano; e centinaia di migliaia affollano le «scuole di culto» sparse un po' dovunque, nel Paese.

Ma [illegible] Cavdar - [illegible] turco venticinquenne mobilissimo e dinamico, l[illegible] in legge all'Università di Colonia e interlocutore abituale [illegible] vertici politici, a Bonn - [illegible] la «perfetta normalità della pratica islamica in Germania», assicura che «tutto, nei nostri centri, avviene nel rispetto delle tradizioni altrui», e garantisce che «l'incontro fra tradizioni finisce per colmare un vuoto», altre voci - qualche volta più squillanti - contraddicono [illegible] ottimismo che sarebbe ingeneroso e sbagliato considerare «di facciata». Basta spostarsi a Kreuzberg, il quartiere di Berlino che raccoglie la più consistente minoranza musulmana di Germania. Basta entrare, il venerdì a mezzogiorno, nella moschea intitolata al mistico Mevlana e frequentata dagli aderenti a un'altra organizzazione islamica, la «Milli Gorus», che trae ispirazio[illegible] e fondi [illegible] «Refah», il partito integralista del premier turco Necmettin Erbakan. Basta ascoltare gli imam che si avvicendano al podio sormontato [illegible] medaglioni neri. Prediche e preghiere, denunciano i servizi di sicurezza federali, a Kreuzberg [illegible] spesso «un mezzo per diffondere il fanatismo politico». Un insieme [illegible] «estremismo islamico e di nazionalismo turco».

Necmettin Erbakan, premier turco; in alto, una «Gastarbeiter»

Sentiamo Yunus Celigu, uno studente poco più che ventenne, ospite abituale della moschea e aderente a «Milli Gorus»: scopo dell'associazione, spiega, è non lasciarsi coinvolgere e tentare dall'Occidente. Scopo dell'associazione è costruire una società parallela e alternativa, restare ai margini e «vivere di questa diversità». Alimentarla, anzi, con la stretta osservanza della parola del Profeta e della «Sharia», e [illegible] gola: «Il credente deve accettare che a un ladro sia tagliata la ma[illegible] Senza mai cedere al compro[illegible] Paese ospite e [illegible] norme, [illegible] badando a difendere fino all'estremo la propria individualità.

Celigu esprime convinzioni di minoranza ma diffuse: secondo il deputato dei Verdi Cem Ozdemir, nato a Tübingen da una famiglia di emigrati, «quasi il 20% [illegible] turchi di Germania simpatizzano con l'islamismo radicale». Per affermarsi e per proteggersi, per difendersi o imporsi? Celigu sostiene che l'appartenenza e «Milli Gorus» regala la sensazione di «far parte [illegible] una élite». Ma secondo Faruk Sen, direttore del Centro di studi musulmani di Es[illegible] «il richiamo dell'Islam più radicale è anche un movimento di protesta, una reazione alla xe[illegible], all'odio per la diversità». Una «ribellione» destinata a [illegible]ffondersi e e rafforzarsi, finché molti immigrati «continueranno e sentirsi persone di seconda classe». Ma destinata, anche, ad alimentare spirali di incomprens[illegible]: secondo [illegible] sondaggio del prestigioso «Istituto Allesbach», la maggioranza dei tedeschi considera i musulmani «vicini di casa poco desiderabili», subito dopo i malati di Aids.

Nella Germania dell'immigrazione più difficile e a rischio, in realtà, la moschea è spesso la sola istituzione capace [illegible] colmare un vuoto, l'unica in grado di occupare spazi che il Paese ospite non riesce a garantirsi e a garantire. «Alla moschea si viene per cercare quello che "fuori" è difficile, o impossibile, trovare. Alla moschea si viene per pregare ma anche per cercare conforto e per trovare solidarietà. Per istruirsi, e per affidarsi a un medico nel quale aver fiducia. Per liberarsi dalla droga, per cercar lavoro», riassume Senay Atac-Geiger, direttrice di un consultorio famigliare per immigrati turchi a Kas[illegible].

Oppure - ed è una novità che potrebbe rivelarsi dirompente - per «sondare l'ignoto», per «entrare nella diversità», per «varcare il limite» [illegible] spiega Zainab, una trentenne di Colonia che «prima» si chiamava Christiane e che fino alla conversione, due anni fa, era una protestante convinta, devota. Da quando frequenta il centro islamico, sul luogo di lavoro Zainab si apparta alle ore stabilite dalla regola per pregare. Dal giorno della conversione, Zainab indossa il «chador» per strada: [illegible] migliaia di altre «sorelle» turche, [illegible] iraniane. Soprattutto, da quando ha lasciato il [illegible] «nome cristiano», del quale non sente nostalgia, Zainab è [illegible] di essere entrata in «una umanità più consapevole, migliore»: da quel momento, dice, «parlo ai tedeschi come se non fossi anch'io tedesca. Un'avventura, una sfida? Un modo per accorgersi di quanta strada ci sia da fare».

Novazio

FERMATA
A RICHIESTA

TELEVISIONE RELIGIONE DEI COLTI?

IN principio fu Vattimo. Il filosofo sostenne sulla *Stampa*, dopo l'esperienza negativa di una rissa verbale con Busi, che [illegible] sarebbe più andato in televisione. Non [illegible] «questa» tv, precisò. Dilagò il «dibattito» su intellettuali e televisione, con interventi autorevoli, a volte ri[illegible], a volte pacati, e un'intera trasmissione dell'*Altra Edicola* (proprio lei, la pietra dello scandalo) dedicata al tema. E gli opposti partiti continuano a fronteggiarsi.

Lo hanno fatto di nuovo ieri sul *Corriere*, che ha ripreso dal *Giornale* un intervento polemico di Giuseppe Conte, poeta e romanziere, contro l'invito allo «sciopero dell'immagine» rivolto invece alla comunità intellettuale da Roberto Cotroneo sull'*Espresso*. Affrontare o disertare? Entrismo [illegible] Aventino? Vattimo aveva detto una cosa empiricamente precisa. Quel che colpisce nel dopo-Vattimo è lo stile, quasi da crociata, fra i [illegible] dello «sciopero» tv. Tanto che, più che uno sciopero, pare un «digiuno»; [illegible] digiuno rituale.

Eppure l'*Altra Edicola* non è «la tv». Certo, la trasmissione di Silvia Ronchey e Beppe Scaraffia è l'unico spazio specificamente «culturale» nella nostra tv, dove chi scrive è stato invitato, ha detto la sua, ha ascoltato gli altri. Si potrebbe discutere se sia fatta bene o male (a noi pare di propendere per la prima ipotesi), [illegible] casomai debba essere realizzata in altro modo, e come. Ci si potrebbe anche chiedere che cosa ne sia della vocazione pedagogica annunciata per la «tv dell'Ulivo» all'atto dell'insediamento del nuovo cda.

Si potrebbe persino allargare il campo e domandarsi se avere una tv divertente non sia un diritto, magari quando si è bloccati in casa (anzi, insenamolo subito nella carta dei diritti del malato). Invece ci arrovelliamo [illegible] un problema metafisico: se l'ingresso di un intellettuale in uno studio televisivo configuri, di per sé, un'epifania del Male. Non sarà che, mentre la televisione è per la gran maggioranza degli utenti un elettrodomestico [illegible] «secolare», confinante in casa fra attenzioni discontinue, in fondo laiche, proprio per il «culto dei colti» è rimasta [illegible] mito, [illegible] simbolo religioso?

Baudino

Da Cipro al Portogallo, in primavera a Torino ottocento giovani artisti

Mediterraneo, la Biennale del dialogo

Matvejevic: l'Europa inventi una politica per il Sud

TORINO

PREDRAG Matvejevic, il saggista croato-bosniaco, si spiega così: «Ascoltando Mozart, Nietzsche si domandava da dove venisse la trasparenza della [illegible] [illegible] Non nelle nebbie delle valli del Nord, ma nel sole del Sud [illegible] la spiegazione. Il nostro compito è simile al ragionamento di Nietzsche: individuare, svelare l'essenza del Mediterraneo, della [illegible] cultura, opponendoci, rifiutando la lettura distorta e caricaturale che [illegible] dal Nord dell'Europa».

Ecco perché ha [illegible] [illegible], allora, continuare a far vivere una Biennale dedicata all'arte prodotta dai giovani [illegible] Paesi che si affacciano sul Mediterraneo. Perché assolvano a questo compito che i governi, le élite culturali dei loro Paesi sembrano tra[illegible] Ed è quanto ci si aspetta dagli ottocento giovani, tutti fra i 18 e 35 anni, provenienti da sedici diverse nazioni, che dal 17 al [illegible] aprile prossimo [illegible] daranno appuntamento a Torino per l'ot[illegible]va Biennale dei Giovani Artisti dell'Europa e [illegible] Mediterraneo.

Ma intanto, aspettando aprile, arriva l'appello di Matvejevic che è risuonato ieri nella sala [illegible] conferenze alla Galleria d'Arte Moderna di Torino. Occasione, la relazione sui lavori del Comitato Scientifico, presieduto dall'assessore alla Cultura di Torino, Ugo Perone, i cui compiti [illegible] indicare le linee artistiche della Biennale e il livello qualitativo delle singole attività del programma.

Non c'è stato, alla fine, un documento programmatico, che unisse e sintetizzasse i lavori del Comitato, formato [illegible] ventidue membri: personaggi dal [illegible] della cultura come Gianni Vattimo, Alessandro Baricco, Furio Colombo, Gabriele Vacis, Giorgetto Giugiaro, Giuliano Soria, Matvejevic e molti altri ancora. E [illegible] mancanza di un documento comune è abbastanza significa[illegible] di [illegible] oggi discutere sul Mediterraneo non sia facile. L'Europa, i giovani, le città sono stati, comunque, alcuni dei temi discussi appassionatamente, e forse [illegible] qualche lacerazione, dal comitato, ha riferito l'assessore Perone.

Predrag Matvejevic

Ma [illegible] cosa verranno e [illegible]re i giovani mediterranei a Torino? Non certo [illegible] mondo [illegible] pace e solidarietà. Piuttosto il disagio e la lacerazione che riflettono i conflitti nell'ex Jugoslavia, a Cipro, in Libano, i contrasti stridenti della Sicilia, del Sud Italia, ha [illegible] Matvejevic che ha poi voluto sottolineare la drammatica mancanza [illegible] una politica mediterranea da parte dei quattro Paesi membri dell'U[illegible] Europea che si affacciano su questo mare: Francia, Spagna, Italia e Grecia.

Scultori, architetti, illustratori, registi, videomaker, designer, stilisti, fotografi, scrittori, poeti, musicisti, coreografi e gastronomi, gli ottocento artisti che si daranno appuntamento a Torino sono stati scelti da mille esperti suddivisi in duecentododici commissioni. I Paesi membri della Biennale [illegible] Algeria, Cipro, Francia, Italia, San Marino, Spagna, Bosnia, Croazia, Grecia, Portogallo, Slovenia. [illegible] Torino vedrà artisti in arrivo anche da Albania, Egitto, Giordania, Israele, Malta, Marocco, Tunisia, Palestina, Turchia.

Il risultato sarà una megamostra nello spazio recuperato della Cavallerizza, sei spettacoli [illegible]li, quindici concerti, quindici proiezioni, undici balletti, sfilate di moda, serate gastronomiche e letterarie. [illegible] esposizioni e spettacoli non saranno tutto. La Biennale torinese, che vive con l'intervento di Comune, Provincia e Regione e molte istituzioni private, organizzerà, su suggerimento del Comitato scientifico, [illegible] programma [illegible] formazione professionale oltre e convegni, seminari e workshop dedicati ad arti plastiche, cine[illegible] e video, fotografia, fumetto, scrittura (curato quest'ultimo dalla scuola Holden).

Infine Torino, città dalle molte culture e molte etnie, accoglierà i suoi ospiti, il [illegible] aprile, [illegible] le «feste del Mediterraneo», festa multietnica nelle piazze della città.

Sergio Trombetta

POLEMICA. Letteratura e cosche: le «pagelle» di Onofri

Scrittori italiani all'esame d'antimafia

Vassalli, «vittima di luoghi comuni», il primo bocciato

Un delitto di mafia; qui sopra, Luigi Pirandello

Capuana, Verga e Martoglio, sono «troppo teneri»; promossi con lode, Pirandello, Sciascia e Consolo

CERTIFICATI antimafia per narratori, con tanto di voto. Valutazioni basse per Luigi Capuana, Giovanni Verga, Nino Martoglio, troppo teneri nei confronti degli uomini d'onore. Massimo riconoscimento con lode per attività anticosche, invece, a Luigi Pirandello, Leonardo Sciascia, Vincenzo Consolo, Bravini in letteratura anti-Piovra Giuseppe Tomasi di Lampedusa e Gesualdo Bufalino. Vittima dei luoghi comuni più triti su mafia e sicilianità Sebastiano Vassalli con il suo *Cigno*. A distribuire elogi e tirate d'orecchie per gli autori pro o contro Cosa nostra, nel grintoso *Tutti a cena da don Mariano* (Bompiani), è il saggista Massimo Onofri

Tra i primi letterati che impugnano la penna per assolvere i boss ci fu, nel 1892, Capuana, autore de *La Sicilia e il brigantaggio*. Lo scrittore, dalla lontana Milano, ricordava la sua isola e si dichiarava pentito di «non aver difeso calorosamente la Sicilia quando l'avevo sentita mal giudicata o calunniata, cosa non rara purtroppo». Al narratore verista rimordeva la coscienza di aver contribuito a diffondere con le sue realistiche rappresentazioni l'immagine negativa di parecchi dell'isola e si scagliava contro la morale dei due pesi e delle due misure che distinguevano i «delinquenti siciliani» da quelli del «Continente». E sosteneva che di «quella piovra sociale... mostro dai viscidi tentacoli... di quella mafia leggendaria... dall'organizzazione formidabile» quasi nessun siciliano aveva mai vista traccia. Un modo di pensare che farà scuola (non solo in letteratura). A seguirlo sulla stessa strada sarà l'autore dei *Malavoglia* che descriveva abitudini e pratiche omertose in *Cavalleria rusticana* e in *Mastro don Gesualdo*. Verga, inoltre, dedicava il suo *La chiave d'oro* e corregionali mafiosi e «picciotti» tratteggiando la collusione fra amministratori della giustizia e possidenti, l'istituzionalizzazione della violenza privata per difendere la proprietà. Un racconto di cui lo scrittore sembrò pentirsi e che non fu più ristampato fino a quando l'autore fu in vita.

Da dove nasceva la propensione di questi narratori a stare dalla parte dell'onorata società? «Nel 1893 c'era stato il terribile delitto Notarbartolo, a cui sarebbero seguiti più di dieci anni di terribili polemiche continentali contro la Sicilia mafiosa - spiega Onofri -. Non è peregrino supporre che Verga e Capuana, dal loro particolare osservatorio, potessero considerare più pericoloso per l'isola l'attacco della stampa continentale piuttosto che l'attività [illegible]. E qui questa inspiegabile reticenza: mettiamoci pure il terrore ingenerato in questi borghesi dal socialismo dei Fasci siciliani».

Una posizione per nulla incline alla complicità l'ebbe invece Federico De Roberto: i *Viceré* rappresentano un microcosmo di tutta l'Italia e non della sola Sicilia, un'immagine di quel «familismo amorale» che caratterizzerà l'intera storia della Penisola. Pirandello ne *I vecchi e i giovani* registrò l'immaturità politica delle masse siciliane sia l'assoluta amoralità della classe dirigente isolana. Meno puntuale, secondo Onofri, Tomasi di Lampedusa nella rappresentazione della consorteria criminale: Pirandello si avvicina alle ricerca storiografica contemporanea analizzando il processo mafioso come qualcosa che coinvolge tutti i gruppi sociali, Tomasi riduce invece la mafia a fenomeno riguardante la borghesia rurale in ascesa.

L'acutezza dello sguardo pirandelliano appartiene anche a Consolo e a Sciascia, la cui narrativa, dalle *Parrocchie di Regalpetra* in poi, può essere interpretata come risposta alla «questione mafiosa». Ma, secondo Onofri, Sciascia e Pirandello non sempre sono stati compresi: Vassalli, per esempio, ha definito *I vecchi e i giovani* come «la più bieca apologia della mafia», mentre ha descritto l'autore di *Todo Modo* come un personaggio isterico e reticente, vittima di «una cultura dell'omertà».

Come risponde Vassalli alla critica di aver mosso infondate? «Sono fondatissime. Non è un caso che Verga non abbia portato a termine il ciclo dei *Vinti*. Avrebbe dovuto affrontare l'argomento più inquietante e preferì abbandonare e chiudersi in uno scontroso isolamento. Capuana fa un'esaltazione di Cosa Nostra. *I vecchi e i giovani* è Pirandello, lo ribadisco, è un romanzo in cui la mafia la fa da padrona. Quanto al mio *Cigno*, credo di aver dato una rappresentazione realistica del fenomeno rifacendomi alle cronache d'epoca. Mi sono messo fuori dal coro, insieme a De Roberto che vedeva le vicende della sua isola con grande chiarezza. A mio parere un grande scrittore deve odiare l'umanità: De Roberto ci riesce adeguatamente. Sciascia invece odia l'umanità tutta tranne quella siciliana».

Ma sul legame scrittori-cosche Salvatore Lupo, autore di una *Storia della mafia*, interviene polemicamente. «Non bisogna destoricizzare né leggere questi narratori con gli occhi d'oggi. Per molti decenni l'organizzazione mafiosa fu poco conosciuta. E' inesatto accusare Capuana di aver solidarizzato con l'onorata società. Il suo è semmai la difesa regionalistica di uno scrittore vissuto in una zona della Sicilia dove la mafia non c'era. Lo stesso discorso vale per Verga: il personaggio di Mastro don Gesualdo non è il prototipo del mafioso, bensì rappresenta il tentativo di scalata sociale. Analogamente le idee borghesi di Tomasi di Lampedusa vogliono praticare l'assalto al potere. Sciascia è l'unico che ha affrontato consapevolmente la questione mafia perché oltreché un letterato era un politico. Non a tutti gli scrittori, ancorché siciliani, si può chiedere di occuparsi di Cosa Nostra».

Da sinistra, Massimo Onofri autore del saggio «Tutti a cena da don Mariano» e Sebastiano Vassalli

Mirella Serri

Dibattito a Torino

Bottai fascista mecenate

TORINO

GIUSEPPE Bottai vent'anni dopo, nel senso che tanto tempo passa dalla prima edizione del libro (Feltrinelli) di Giordano Bruno Guerri e quella attuale (Mondadori) nel titolo un aggettivo in Bottai «fascista critico», prima versione; Bottai «fascista» adesso. Non è poi Perché Bottai, il combattente, l'onesto, l'intelligente fu fascista fino in fondo: seppure anomalo, antidittatorio, devoto a Mussolini (ma non mussoliniano), ondivago diremmo oggi, spinto al compromesso pur di dare al fascismo un'impronta diversa da quella che prese e che determinò la propria fine.

Se n'è discusso in un dibattito venerdì al Circolo degli Artisti per iniziativa di «Excalibur» e animatrice vivace Manuela Lamberti. Molta gente in sala e tra i pubblico anche due figli di Bottai, Viviana e Bruno, ambasciatore presso la Santa Sede. Con l'autore Guerri due storici dell'arte Alessandro Masi e Domenico Guzzi e l'architetto Donatella D'Angelo. Questi ultimi a sottolineare soprattutto le iniziative avanzatissime (in quegli anni) che Bottai prese nell'ambito che gli era più congeniale, quello della cultura e della promozione della medesima: dalla fondazione di riviste e periodici (*Primato* tra le tante ebbe fortuna pari all'intensità degli attacchi provenienti da gerarchie «ortodosse» del regime), alle iniziative tese a considerare l'arte «come evento sociale»: di Stato (come si verificò con il realismo socialista e sotto l'ala nazista), ma come promozione dei talenti (vedasi il «Premio Bergamo», ad esempio). In questo va letta anche la legge del «due per cento» sulle commesse immobiliari pubbliche da destinare ad opere d'arte; legge che anche oggi si vorrebbe applicata.

Un personaggio, Giuseppe Bottai, che nell'ambito di rivisitazioni storiche non più offuscate da pregiudizi, porta alla ribalta anche «pezzi di storia», che il figlio Bruno ha invitato a gettare dalla finestra perché ci appartengono».

Pier Paolo Benedetto

FATTI E CULTURA

Imola espone i nostri presepi

IMOLA. I mestieri, i personaggi, gli atteggiamenti tipici dei presepi italiani, dalla Sicilia alla Liguria, dalla Campania all'Emilia: a una delle tradizioni più antiche e diffuse del nostro Paese è dedicata la mostra «Presepi in Italia», che si è aperta ieri nella sede della Cooperativa Ceramica d'Imola. L'esposizione, che resterà aperta fino al 26 gennaio, è stata allestita a cura del Centro studi per la Cultura popolare.

Tiepolo, scoperto inedito Pulcinella

VENEZIA. E' venuto alla luce negli Stati Uniti un prezioso disegno inedito di Giambattista Tiepolo, che raffigura un gruppo di Pulcinella che preparano un pasto di gnocchi e parmigiano. A scoprirlo è stato uno dei maggiori studiosi del grande pittore veneziano, di cui quest'anno si celebra il terzo centenario della nascita, l'olandese Bernard Aikema, docente di Storia dell'arte del Rinascimento e del Barocco all'università di Nimega. Aikema lo pubblica, insieme ad altri 114 disegni inediti provenienti da collezioni private americane, nel volume *Tiepolo e la sua cerchia. L'opera grafica* edito in Italia dalla veneziana Canal & Stamperia. Tutti gli inediti presenti al libro sono esposti per la prima volta in una grande mostra che si è aperta in questi giorni a New York (a cura della Pierpont Morgan Library). Le opere non saranno visibili in Italia né in Europa.

(AdnKronos)

Buenos Aires, in mostra xilografie per Montale

BUENOS AIRES. «Legni incisi per Montale» è il titolo della mostra, organizzata dal ministero della Cultura d'Argentina e dal Museo de La Plata, in corso fino al novembre al Museo Nacional del Grabado di Buenos Aires. L'esposizione comprende grandi xilografie (presentate da Paolo Bellini) dei torinesi Gianni Verna e Gianfranco Schialvino, incise per illustrare i versi del poeta premio Nobel nel centenario della nascita.

LETTERE AL GIORNALE

L'Africa strangolata; quanto ci costa entrare in Europa

Un continente forse perduto

L'Africa strangolata è il titolo del drammatico libro-inchiesta di René Dumont e Marie France Mottin (Sei, 1985) che analizza l'influenza nefasta di governi e multinazionali nella programmazione dello sviluppo economico e sociale di molti Paesi africani.

Vero. «E' il momento di fare una riflessione profonda e coraggiosa storica sulle responsabilità di tutto ciò», come scrive il lettore Fossati il 10 ventoso), denunce peraltro già fatte da Igor Man in due forti e amari editoriali: «In Africa il muro del silenzio» in occasione dell'ultima visita del Papa; il recente «La storia bugiarda», *La Stampa* 4 novembre.

Triste realtà di questo immenso polmone umano strangolato, appunto, e forse, perduto.

Walter Scarzella, Cambiano (To)

Maastricht, errori sul traguardo

Tutti ormai, industriali e sindacalisti, si lamentano apertamente della indiscutibile recessione economica del nostro Paese. Lo dice Romiti e lo dice Cofferati. Certi giornalisti economici contestano su questo argomento il presidente Romiti per pure ragioni politiche.

Anche la famosa rivista *Economist* scrive che tra i cosiddetti Sette Grandi l'Italia nel '97 sarà all'ultimo posto per l'aumento del reddito nazionale e lo sviluppo economico. Moltissimi ritengono che sarà l'ultima anche tra i 15 dell'Unione Europea.

Purtroppo si è commesso un errore. Il ministero del Tesoro, per arrivare in ogni modo ai traguardi di Maastricht insieme alla maggior parte dei Paesi europei, ha imposto una politica troppo restrittiva con notevoli aumenti della tassazione (non potendo ridurre le pensioni e la sanità); e ciò ha creato un clima sostanzialmente negativo. Mancano i denari per lo sviluppo economico, soprattutto nel Mezzogiorno, e si inducono i cittadini a diminuire gli acquisti per paura di stangate fiscali.

Anche il timore della non definitiva imposta per l'entrata in Europa preoccupa aziende e cittadini, contribuendo alla diminuzione delle spese e dei consumi. Non parliamo poi del timore di molti che nel prossimo anno si incida sulle pensioni (sarebbe meglio farlo subito).

In sostanza si alimenta quel clima negativo, dal quale dipendono tutte le recessioni.

Il mondo non si possono mai fare salti eccessivi: occorre sempre prudenza negli sforzi per migliorare le cose. Dopo quel che è successo negli ultimi anni, non era logico sostenere una politica economico-finanziaria troppo restrittiva, la quale non poteva che danneggiarci. Il ministero del Tesoro si era imposto lo scopo di arrivare all'attuazione del Trattato di Maastricht, contemporaneamente a Paesi più forti, i quali non avevano i problemi italiani e che, nonostante questo, fanno gran fatica a giungere in tempo. E non sappiamo se vi riusciranno.

Sarebbe logico e onesto che il Tesoro italiano dicesse: «Abbiate pazienza; non possiamo arrivare subito al traguardo. Attendeteci, perché non possiamo fare i salti del canguro». Invece no! Il Tesoro italiano ha voluto essere il più bravo e ci sta regalando la recessione.

«Natura non facit saltus» dicevano i latini. Il Tesoro italiano ha dimenticato questa grande «lezione», che vale per tutti.

On. Luigi Preti, Roma

Quali rimedi contro la prostituzione

Senza dubbio conto è se una ragazza si prostituisce di sua volontà, un conto è se è obbligata a farlo. Il secondo caso rientra tra i crimini peggiori. E sempre più spesso si parla di ragazze dell'Est in particolare albanesi costrette a prostituirsi sulle nostre strade.

Perché le autorità intervengono in modo drastico per porre fine alla cosa? Si potrebbe agire in molti modi. Ad esempio raccogliendo dalle strade tutte insieme le ragazze in maniera che siano protette da ritorsioni singolarmente.

Al tempo stesso controllando minuziosamente ogni albanese, rilasciando solo quelli che possono dimostrare una legale attività lavorativa. Ai clienti, a conoscenza del fatto che le ragazze sono obbligate, bisogna come minimo sequestrare le auto, pubblicare i loro nomi sui giornali. Meriterebbero forse lunghe pene detentive, perché la loro consapevolezza li rende complici e criminali quasi quanto gli sfruttatori.

Bisognerebbe fare poi campagne pubblicitarie di avvertimento in Albania e negli altri Paesi, perché le ragazze, e i loro famigliari, partono ignare di quello che le attende. A mali estremi estremi rimedi, si potrebbero riaprire le case chiuse. Se non altro lì si sarebbe sicuri che nessuna ragazza è costretta a prostituirsi.

Paolo Montagna, Voghera (Pv)

LA LETTERA DEL G.A.L.

Spegnere la tv non serve

Egr. Sig. Del Buono, il bell'articolo «Il prezzo dell'esclusione» mi ha fatto parecchio. Ha ragione il Signor Deaglio. Da quanto si può capire, le nazioni forti, se accetteranno l'Italia quale stella dell'Unione, penso, però, che allacceranno i loro valori con le aree più produttive, dove si lavora e l'investimento del denaro rende secondo i comuni interessi. Con il federalismo e mancando le industrie, la parte più debole dell'Italia poco per volta perderà voce e valore... Ciò che vorrebbe fare oggi Bossi, verrà da sé. Adesso si gettano i semi...

Piero Maccario, Robassomero

GENTILE Signor Maccario, lei azzarda previsione globale. Forse una profezia più che una previsione. «Non ci sarà bisogno di referendum né di lotte armate. Farà tutto la legge del più forte, la legge di chi "ha i soldi", come sempre. Dovremo preoccuparci per questo? Ma neanche per idea. C'è l'antidoto per vivere un po' meglio tutti quanti, decrescere di numero, mettere al mondo meno figli. A che serve mettere al mondo milioni di bambini per poi vederli morire di fame, di stenti, per malattie, umiliati e venduti e dei delinquenti, ammazzati e storpiati per cause politiche e mandati allo sbaraglio per il mondo. Quanti problemi si risolverebbero da soli se ogni nazione riuscisse a dimezzare (a dir poco) la propria popolazione! Quanti dolori, quante umiliazioni, quanta disperazione in meno! Ma, per ottener questo, occorre educare, insegnare a superare l'egoismo e l'orgia del sesso, il delirio cronico per il quale troppi istrioni si atteggiano a sacerdoti di un edonismo fallimentare. Fallimentare perché azzera lo spirito dell'uomo a livello bestiale, non peggio. Da qui viene l'assioma: fortunato è chi non ...».

Gentile Signor Maccario, lei è sempre così drastico, così sicuro di sé come della sua impeccabile calligrafia che mi fa sempre impressione. Non sono certo che tutto quello che lei proferizza derivi dall'articolo di Deaglio. Qualcosa della sua personale intransigenza ci ha indubbiamente lei, spazzando via qualsiasi dettato religioso come un'ingombrante superstizione retorica. Nella sua formulazione del futuro entrano più di un articolo di politica economica le immagini che la televisione introduce con violenza nelle nostre case. Quei bambini così belli e così indifesi, così condannati al peggio. Vedendoli è facile stagionare, desiderare di far scomparire questo inaccettabile orrore. Ma spegnere il televisore non serve.

Beppe del Buono

Come contenere i costi della scuola

Mi è capitata in mano una recente tabella Ocse relativa al costo '92 per ogni allievo delle scuole secondarie di diversi Paesi sviluppati. Risulta così che i nostri italiani sono in linea con i costi altrui, più cari però se riferiti al Pil nazionale. Risulta inoltre che, come esiste la scuola privata sovvenzionata e questa incide in modo significativo sul costo unitario nazionale (come avviene in Belgio, Francia, Olanda, e Spagna), il privato + pubblico abbatte i costi. Questo si verifica con l'esempio minimo dell'Olanda ove, sempre nel '92, ogni allievo delle scuole secondarie pubbliche e private costò in media 2990 (in dollari Usa) contro un costo italiano pubblico (non ci sono dati della scuola privata del resto ridotta al lumicino) di 4470 dollari.

Da questi dati sembrerebbe che la competizione pubblico-privato faccia bene alle tasche dei contribuenti.

Renato Foresto, Trana

L'handicap è essere [illegible]

Dopo aver letto parecchie lettere sulla questione pensioni, anch'io, come forse molti lettori della mia generazione, vorrei ringraziare Bertinotti.

Preciso, sono disoccupata dopo 14 anni di lavori sottopagati e marginali, puntualizzo ancora, sono una donna, grosso handicap soglie del (dovrei cambiare sesso?). ho mai il lavoro garantito né la speranza della integrazione o della pensione, i contributi finiti chissà dove per pagare pensioni a chissà chi. Ora vorrei fare presente a Bertinotti che gli Anni sono finiti ed i bimbi nati allora hanno anni, non vivono più di favole. Premetto, abbiamo bisogno di cose serie. Se ci guardiamo attorno l'Italia è diventata uno stadio dove chi vince va in serie A, ma penso che ormai lo spirito sportivo si stia esaurendo (lo Stato non ha più «regalie» fare, sussidi da dare).

C'è la serie A: cittadini difesi da diritti intoccabili ed inviolabili, garantiti da sempre (baby pensionati, maxi pensioni, pensioni parlamentari, finti invalidi, posti di lavoro mantenuti, lavori in nero, doppi lavori, contributi vari ecc.).

C'è la B: lavorano, producono ed hanno più doveri (tasse) che diritti (servizi) - commercianti, artigiani, piccoli imprenditori ecc. -, sono i famosi evasori, ma sono proprio tali o i primi evasori sono quelli di serie A? Me lo chiesta molte volte.

C'è la C: hanno solo doveri, perdono il lavoro sono fatti loro, se lavorano sono quelli che pagano sempre perché hanno il commercialista, l'avvocato, la tessera partito, il sindacato, l'amico ... ed la possibilità di farsi la pensione privata (sono gli extracomunitari).

Grazie Bertinotti, moriremo fronte del lavoro, se ce lo permettono: sì, perché non c'è neanche quello. L'Italia è una Repubblica fondata sul lavoro (o sulle pensioni intoccabili), per chi cerca un'occupazione è un continuo gareggiare per arrivare primo articolo della Costituzione (basta vedere i concorsi pubblici). Ci sono operai hanno salario molto inferiore alle pensioni e li tutela nessuno, magari hanno dei figli e lavorano 40 la settimana.

Le baby pensioni molte volte superano salario, uno stipendio di un impiegato che magari ha studiato cinque anni dopo l'obbligo coi sacrifici dei genitori ed ora ha un introito inferiore di chi se ne sta in pancolle tutto il giorno. Grazie Bertinotti, difendi i lavoratori o forse solo i pensionati (tesserati), quando hanno abbassato l'Iva sui viaggi pensa a quanti viaggi i pensionati al possono fare, l'operaio paga sulle scarpe l'Iva al 19% e il salario è obbligato ad andare a piedi, e intanto il suo datore di lavoro versa i contributi all'Inps per i tuoi protetti e non per lui.

trentenne Cuneo

Una terapia per i «testi sacri»

Costituzione il mito in crisi

A chi chiedeva lumi sull'ipotesi di cambiare le grandi regole [redacted] nostra Repubblica, Norberto Bobbio rispondeva, qualche tempo fa, con [redacted] ironica osservazione: «Mah, vedo che i politologi sono piuttosto rivoluzionari mentre i [redacted] stituzionalisti, chi più chi meno, sono tutti conservatori».

La constatazione di Bobbio è inoppugnabile e, se ci fosse ancora bisogno [redacted] conferma, il libro appena uscito da Einaudi e intitolato proprio *Il futuro della Costituzione*, lo dimostra. Si tratta di un panora[redacted] di interventi da parte di un gruppo tra i migliori studiosi della materia, italiani [redacted] stranieri, destinato prevalentemente agli esperti, [redacted] anche [redacted] di osservazioni interessanti per [redacted] lettore comune, attirato dall'attualità dell'argo[redacted] La polemica politica e giornalistica, infatti, ha fatto scendere la nostra Carta costituzionale dall'empireo dei «testi sacri» al fuoco dello scontro fra fazioni. Con beneficio degli studiosi, diventati molto alla moda, ma con minor vantaggio, forse, per [redacted] sorti del nostro Paese.

La lettura del libro alimenta un sospetto meno banale della solita accusa: i costituzionalisti sono conservatori perché [redacted] sentono «sacerdoti della Bibbia», custodi di [redacted] scritto venerabile» [redacted] quindi riluttanti a qualunque revisione che, intaccando quella sacralità, mini anche il loro potere e la loro stessa credibilità. L'impressione, invece, è quasi opposta e cioè quella [redacted] un dubbio radicale e profondo che serpeggia fra loro, la sensazione che verso [redacted] Duemila sia drammaticamente in [redacted] l'idea stessa di una Costituzione in grado di comporre ancora, davanti alla disgregazione dello Stato sociale, le due funzioni fondamentali, quella di garanzia [redacted] diritti e quella di indirizzo dei valori, come li chiama, alla fine del suo saggio, Pier Paolo Portinaro.

La nostra Costituzione è certamente [redacted] compromesso fra queste due esigenze, ma forse è più attenta alla tutela [redacted] diritti che al buon funzionamento della macchina decisionale. Ma anche i più ingenui cultori dell'ingegneria costituzionale, così numerosi sui giornali [redacted] così prodighi di ricette, si sono [redacted]corti che la crisi è più profonda. Come dice [redacted] molta efficacia Gustavo Zagrebelsky, [redacted] caduta la presunzione assoluta di legittimità della Costituzione». E poiché, le costituzioni contemporanee sono «tutte necessariamente legate a un mito fondativo», quando si vuol cambiare la Costituzione - aggiunge [redacted] giudice costituzionale torinese - «di solito s'incomincia [redacted]canendosi [redacted] distruggere i meriti di quella generazione per farla apparire sotto una luce negativa». Un accenno molto chiaro all'ispirazione fondante «antifascista» della nostra Carta e allo spirito profondo dei nostri padri costituenti.

A quale «mito fondante», oggi, bisognerebbe ricorrere allora per riscrivere le «grandi regole» della nostra Repubblica? Poiché, nonostante le accurate ricerche e qualche velleità sociologico-politologica, [redacted] se ne vedono molti [redacted] pronto uso, la risposta potrebbe essere quella [redacted] un «fondamentali[redacted] costituzionale, alla Rodotà per esempio, che miri a blindare la nostra Costituzione in modo da bloccare la crisi dello Stato e tentare così una disperata rianimazione.

La terapia più utile, forse, è un'altra, più empirica e più gradualista: invece di partire dalle grandi riforme, puntare a modifiche meno radicali ma più praticabili, nello spirito di quella che, con un po' di azzardo, Zagrebelsky chiama «rivoluzione ermeneutica applicata alla Costituzione». La capacità [redacted] coniugare un passato costituzionale «assunto [redacted] valore» a [redacted] futuro che ci si po[redacted] come «problema da risolvere nella continuità».

Luigi La Spina

Due curiosi apologhi [redacted] tolleranza e dittatura girati con animali-attori

Scoperti i primi cortometraggi, con insetti e tacchini

«Fattoria degli animali» per il giovane Rossellini

ROBERTO Rossellini torna di attualità. I [redacted] film sono al centro dell'attenzione dei critici e degli storici, la sua vita è continuamente indagata [redacted] descritta (ultimamente da Marcella De Marchis, la prima moglie, nell'autobiografico *Un matrimonio riuscito*, appena pubblicato dal Castoro). A Roma si tiene in questi giorni una retrospettiva al Palazzo delle Esposizioni, che si conclude il 25 novembre con il convegno «Rossellini oggi». E tuttavia ci sono [redacted] dei lati oscuri, nella sua biografia e nella [redacted] filmografia, che andrebbero indagati: delle ricerche da fare in varie direzioni, per non fermarsi alle solite affermazioni [redacted] ripetizioni (come potrebbe accadere durante [redacted] convegno romano organizzato da Edoardo Bruno).

In primo luogo i suoi esordi cinematografici. Quegli anni, fra il 1932 e il 1941, quando diresse *La [redacted] bianca*, il [redacted] primo lungometraggio, che [redacted] tuttora avvolti nella nebbia. Come egli stesso ricordò: [redacted] cominciato verso il '32, '33 a occuparmi di cinema. Perché prima facevo un mestiere migliore, che [redacted] quello del figlio di famiglia e mi piaceva di più». Ma di che cosa veramente si occupava, oltre a frequentare il «mondo del cinema», fra dive e vita mondana, progetti e lavori occasionali?

I biografi, gli storici, i rosselliniani, hanno tentato di colmare [redacted] lacune. Nel 1935 o '36 avrebbe diretto un breve film di cui non [redacted] rimasta traccia, *Prélude [redacted] l'après-midi d'un faune*; forse anche un altro cortometraggio, *Daphne*, anch'esso perduto, [redacted]alizzati ambedue al di fuori di ogni struttura produttiva. Con Marcella [redacted] Marchis a Ladispoli realizzò in seguito *Fantasia sottomarina*, che uscì sugli schermi solo nel 1940 distribuito dalla Incom. E poi, in quello stesso anno, *Il ruscello di Ripasottile*, prodotto dalla Excelsior-Saci: un cortometraggio «professionale» che [redacted] andato perduto. Ma si parlò anche di altri brevi film che Rossellini avrebbe realizzato per la Scalera: una serie di documentari «narrativi», [redacted] cui furono annunciati i titoli: *Il tacchino prepotente, La vispa Teresa, La foresta silenziosa, La merca, Primavera, Re Travicello*.

Nel [redacted] libro autobiografico Marcella De Marchis conferma che almeno due di questi film furono girati, *Il tacchino prepotente* e *La vispa Teresa*, [redacted] non crede di averli mai visti. E aggiunge che, dopo *Fantasia sottomarina*, «Roberto fu messo sotto contratto dalla Scalera Film a cinquemila lire al mese, che allora [redacted] una bella cifra».

Ecco, fu proprio negli stabilimenti Scalera che Rossellini girò *Il tacchino prepotente* e *La vispa Teresa*, due piccoli affascinanti cortometraggi che solo in questi giorni sono venuti alla luce mettendo ordine in un fondo acquisito qualche anno fa da Paolo Gobetti per l'Archivio Nazionale Cinematografico della Resisten[redacted]. A conferma della verità [redacted] quelle affermazioni e anche di una testimonianza [redacted] Federico Fellini, [redacted] cui avevo espresso, a suo tempo, qualche perplessità. Scriveva Fellini di aver incontrato Rossellini in uno studio della Scalera «inginocchiato sotto [redacted] piccoli riflettori» e precisava: «Mi avvicinai [redacted] punta di piedi: dentro un piccolo recinto fatto [redacted] rete e di cordine c'erano una tartaruga, due sorci e tre o quattro bacherozzoli. Stava girando un documentario sugli insetti, facendo un'inquadratura al giorno, molto complessa, laboriosa, con grande pazienza. Erano mesi che girava».

Non era *Il ruscello di Ripasottile* quel film sugli insetti ma *La vispa Teresa*, fotografato da Mario Bava (il futuro regista di *horror film*) [redacted] musicato da Maria Strino: un piccolo apologo sulla solidarietà e [redacted] tolleranza, che usa [redacted] poesiola della «vispa Teresa» come filo conduttore di un racconto morale, in cui gli insetti e i piccoli animali dei campi si uniscono per combattere il «nemico», la bambinetta che si diverte ad acchiappare farfalle. Ed è una sorpresa la perizia [redacted] cui Rossellini osserva [redacted] piccolo mondo animale fuori d'ogni compiacimento alla Disney, con occhio al tempo stesso entomologico [redacted] poetico. Una perizia registica che ritroviamo nel *Tacchino prepotente*, in [redacted] l'apologo, un poco alla Orwell, nasce da una situazione intollerabile nella comunità degli animali da cortile, [redacted] cui un tacchino la fa da padrone. Anche qui c'è una rivolta generale capeggiata dai galli (bellissima la battaglia fra un gallo e il tacchino) [redacted] in sottofondo, un pacato discorso contro la dittatura. Anche qui la fotografia di Bava conferisce ai «personaggi» e all'ambiente un tono realistico, quotidiano, che anticipa il grande cinema rosselliniano degli anni di guerra e del dopoguerra.

Gianni Rondolino

Roberto Rossellini; qui sopra, [redacted] sua prima moglie Marcella De Marchis; in alto, Federico Fellini

Agli antipodi del solito.

Lancia Y Lancia Y è un'auto che ha tutto per non assomigliare a nessuna. A cominciare dal [redacted]ign, con linee armoniose, filanti, inedite. Innovativi [redacted]che gli interni, dove la plancia con la strumentazione centrale vi fornisce informazioni immediate e una migliore attenzione alla strada. I motori sono brillanti e silenziosi. La sicurezza supera gli standard di classe: scocca a deformazione progressiva e differenziata, barre anti-intrusione nelle portiere, piantone sterzo ad assorbimento di energia, FPS, sedili posteriori con trattenimento bagagli. Sono inoltre disponibili ABS, doppio airbag, e sellerie in pelle o Alcantara*. E poi c'è Kaleidos*, un sistema esclusivo, che vi permette di scegliere [redacted] 100 colori esterni differenti, per dare [redacted] vostro stile la massima libertà di espressione. Insomma, tutto quello che non trovate sulla solita auto lo trovate su una Lancia Y.

Lancia Y	1.2 LE	1.2 LS	1.4 LS	1.4 LX
CV CEE	60	60	80	80
Prezzo base**	18.750.000	20.400.000	21.900.000	22.950.000

Per ulteriori informazioni, collegatevi al sito Internet: www.lancia.com o chiedete il CD ROM gratuito compilando e spedendo in busta chiusa a: [redacted] - Casella Postale 1388 - 10100 TORINO.
Cognome ______ Nome ______ Età ____ Professione ______
Via ______ N° ____ Località ______ Prov. ____ CAP ______

Lancia Il Granturismo

LE PAGELLE DI EDOARDO RASPELLI. «Ho provato per voi Paracucchi di Ameglia e il Pino di Cesenatico»

Una buona tavola Ma tornerà grande?

RISTORANTE

PARACUCCHI LOCANDA DELL'ANGELO

INDIRIZZO Viale XXV Aprile 60 (Str. Sarzana - Marinella) Ameglia (La Spezia)

TEL (0187) 64.391 FAX (0187) 64.393

CHIUSURA Domenica sera, lunedì e martedì a mezzogiorno

CARTE DI CREDITO American Express, Bankamericard Visa, Carisi, Diners

VOTO 14.5/20 FASCIA DI PREZZO A

UN giorno non lo trovate: è a Parigi, in uno dei ristoranti di cui dispone il celebre albergo di gran tono. Un altro giorno, non c'è nemmeno: non solo ha scavalcato le montagne, ma ha addirittura attraversato gli oceani, è approdato in Giappone e sta dando una consulenza ad altro locale, ad Osaka. Insomma, fa l'ambasciatore della cucina italiana nel mondo, ma a sua non lo trovate (o almeno così è capitato a che si siamo andati un paio di volte negli ultimi due anni).

Non si sarebbe nulla da ridire (visto che chi rimane al ristorante se la fatto suo) se il locale prendesse il nome del patron più inafferrabile di un'Araba Fenice... Se, insomma, la Locanda si chiama Paracucchi, forse sarebbe meglio che lo chef si facesse vedere, anche se i aiuti sono validi.

Difetti e pregi, comunque, che ci sia o meno il padrone di casa, sono sempre quelli. Sono finalmente terminate le casettine monofamiliari che, nascoste nel verde, attorniano questa grande bassa bella bianca costruzione. E' sempre un piacere poter parcheggiare la macchina in tutta tranquillità di spazi e silenzi tra le siepi alte di pitosforo (e la tettoia (in materiale plastico). Bisogna proprio venire quaggiù, all'indentro della strada che collega Sarzana a Marinella per passeggiare senza il minimo dei problemi anche se fosse tanta gente.

Paracucchi Locanda dell'Angelo vi accoglie con il suo ampio ingresso dell'hôtel, la sua vasta sala candida e freddina che dà, con grandi vetrate a tutta parete, sul prato ben tenuto. Attorno a voi, godetevi il silenzio.

I tavoli sono ben distanti, preparati con la raffinatezza delle argentee posate di Ricci: su ognuno fiore di tono spunta da un vasetto di vetro trasparente. Eleganti secchielli a stelo mantengono fresco il vostro grande vino bianco, eleganti belle sedie nere vi faranno stare comodi comodi.

Altre sono a rivedere: come sempre è assai malandato il seminterrato, che dovrete attraversare per andare alla toilette; di fronte alle vetrine che espongono i prodotti della casa in vendita, i muri sono malconci, il pianoforte malandato. I servizi sono, diciamo così, da rivedere.

Dal punto di vista gastronomico, anche la carta dei vini è da aggiustare: i bianchi recenti ed il settore è aggiornato, ma nel reparto dei rossi una pletora di bottiglie rimanda agli Anni Settanta Ottanta, difetto che era prevedibile per una cucina impostata soprattutto sul pesce.

La lampadina bruciata in cima al bar è, per chi scrive, rivedere gli stessi difetti di vent'anni e, quindi, speriamo di non doverne parlare più.

Infine ci sono i piatti, successione di cose discrete, buone e perfino eccellenti. Per prima cosa un segno di merito, quello di aver abolito dal conto il prezzo di pane coperto e servizio. Portati a tavola da camerieri amabili attenti e corretti sia nelle parole sia nei silenzi, ecco, per prima cosa, in cortese offerta, una piccola terrina al fegato grasso, poi i miei assaggi: meraviglioso antipasto di scampi e (eravamo in giugno) passata di asparagi, una gustosa gallinella di mare soavemente marinata con capperi e prezzemolo. Erano molto meglio degli straccetti al nero di seppia zucchine pinoli e calamaretti un po' papposi ed anonimi.

Al secondo, ci ricordavamo più fragrante e croccante la tampura di pesce e crostacei che è soltanto buona. In compenso, si torna su con un piatto di carne «coraggioso» come la ghi lingua bollita.

Al dessert manca la piccola pasticceria, però la pera caramellata con il gelato di spezie e la cassata alla napoletana sono corretti e buoni.

Spesa sulle 90-100.000 lire, in tono e sintonia con il valore complessivo di un ristorante che può (e deve) ritornare grande.

Provato il 12 giugno

SOTTO I **10/20** DA PESSIMI A MEDIOCRI

DA **10** A **12/20** DA SUFFICIENTE A DISCRETO

DA **13** A **14/20** BUONO, CURATO E ORIGINALE

DA **15** A **16/20** GRANDE CUCINA, OTTIMI VINI

DA **17** A **20/20** SUPER, INDIMENTICABILE

La carta dei vini è da rivedere: troppi rossi antiquati stile Anni Settanta

Un quattro stelle in bassa stagione ma tutti i servizi promessi non sono disponibili

Hotel a buon prezzo ma che delusione

L'ALBERGO

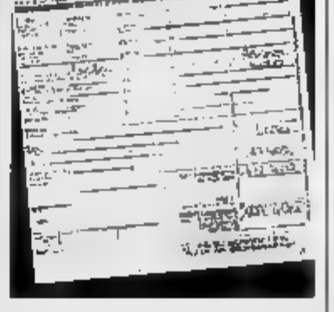

HOTEL	**PINO**
INDIRIZZO	Viale A. Garibaldi 7 Cesenatico
TELEFONO	(0547) 80.645
FAX	(0547) 84.788
CATEGORIA	****

PREZZI

SINGOLA	75-90.000
DOPPIA	110-140.000
PRIMA COLAZIONE NON COMPRESA	14.000

DICIAMOLO subito: i prezzi di questo 4 stelle, le cifre applicate nella Riviera romagnola, in particolare fuori dalla grande calca dell'alta stagione, sono basse e invitanti che un occhio lo può anche chiudere. Se pensate poi che i prezzi massimi di questo sono inferiori a quelli del 1995, non c'è che da applaudire a chi dà suo contributo all'inflazione negativa e vi permette di andare in Riviera senza spendere un patrimonio.

Detto questo, però, si può non raccontare tutto bene, ma anche tutte le cose negative che in questo hotel. La più interessante l'ha fatta comune di Cesenatico ed è un provvedimento singolare, da copiare. Nella mia minuscola «doppia singola», nel loculetto numero 240, mi trovato foglio di due pagine, scritto in 4 lingue, con elencati chiarissimamente «I servizi obbligatori negli alberghi a quattro stelle» (come è, ad esempio, quel Pino). Bene, bravi, bis. Però, allora, non fosse altro che per non fare brutta figura, bisognerebbe rispettarli questi servizi. Invece: «divise per il personale» (ma allora era il padrone colui che mi cortesemente ricevuto in grisaglia, in portineria che altrettanto cortesemente mi ha portato valigia in camera?), «pulizia calzature» (ma allora perché non no passati tra la notte e mattina a spazzolare le mie scarpe che avevo lasciato fuori dalla porta?), «riassetto pomeridiano delle stanze» (ma allora perché al mio rientro ho trovato il letto stazzonato come quando ero uscito?).

Ma partiamo dall'inizio, quando la vostra telefonata di prenotazione o la vostra richiesta di sapere i prezzi dell'albergo saranno esaudite la massima cortesia e celerità possibili. Poi, una volta Cesenatico, rassegnatevi a perdervi nel dedalo di indicazioni che vi faranno rivoltare tra lato e l'altro di quel Porto canale, ricco e pescoso, che uno dei più importanti d'Italia per la tavola e per la nostra economia. In questa cittadina ricca di buoni ristoranti, cercatevi Pino l'aiuto di quel faro della gialla vistosa insegna che brilla sopra l'albergo.

Parcheggiate sul viale alberato davanti a splendide ville e villette dell'inizio Novecento immerse nel verde poi varcate l'antiporta vetri si apre con il comando della cellula fotoelettrica (la seconda porta, però è a spinta manuale). La hall d'ingresso, ampia, lunga, comoda e moderna, è la cosa più positiva della struttura rinnovata del Pino. La mia doppia uso singolo, poi, non sarà uno splendore (ma dai prezzi abbiamo già scritto: lo spenderò 75.000 lire): è piccolina per uno, figuriamoci per coppia; in più, la targa del prezzo dietro alla porta è quella del 1995 (a fine ottobre 1996!).

L'albergo vuoto, data stagione. Ma voi pensate che mi abbiano dato una camera nel verde? No: un balconcino microscopico, dove una sedia stile giardino dà sul cemento. Il bagnetto ha un'apertura sul muro che dà delle spiacevoli inferriate. Ci gli opportuni interruttori con la spia luminosa che vi avverte se avete lasciato luce accesa; in compenso fare la doccia, soprattutto se siete igienisti, è impossibile: sul pavimento c'è nessun rialzo, nessuna protezione; correte il rischio di camminare a piedi nudi dove poco prima voi (o chi vi ha preceduto) è passato con le scarpe (per non parlare del rischio allagare tutto).

In camera c'è mensola per la valigiona: ma se l'aprite rimangono solo 40 centimetri per passare. La portafinestra in metallo anodizzato che dà sul balcone striscia per terra, le pellettili del bagno sono mediocri (concordano con il prezzo, mi paiono adeguate alle 4 stelle). In camera, poi, un avviso dice una non legale che, cioè, si risponde *solo delle cose consegnate*.

Infine c'è la prima colazione (vivaddio prezzo è parte) un ricco assortito buffet (anche convenzionale). Sul tavolo però avrete l'osceno contenitore di plastica che dovrete riempire con i vostri scarti.

Provato il 25-10-1996

I GIOCHI

ROMPICAPO [Dario De Toffoli]

1	2	3	4	5
DINO				
	TE'			

Cinque amici hanno i primi posti di una fila per una partita. Ciascuno di loro ha un gadget caratteristico della squadra. Entrando allo stadio si fermano al bar, dove ognuno consuma una bibita e un panino, tutti differenti l'uno dall'altro.

1. Verdi è seduto nel posto successivo a Gi che si è recato allo stadio con la bandiera della squadra.

2. Il tifoso che preso il panino alla mortadella ha bevuto un'aranciata. Bianchi ha bevuto una menta.

3. Marroni, che non ha preso il panino alle verdure, si è recato allo stadio con la sciarpa della squadra.

, il primo posto è di Dino, non ha bevuto il chinotto.

5. Enrico che ha il cappellino, è seduto posti dopo Fulvio, che ha bevuto una limonata.

. Il tifoso con la maglietta ha posto dispari; Gigi, che ha preso il panino al salame, pari.

7. Rossi ha ordinato il panino al formaggio; Leonardo, che gli è seduto immediatamente dopo, il prosciutto.

8. Nel posto 2 è seduta la persona che ha ordi un the e il nome non è Giacomo.

9. Bianchi ha i polsini della squadra è seduto tra persona che ha bevuto il chinotto e Marroni.

Qual era il posto del tifoso il sciarpa? Cosa ha bevuto Rossi? Qual era il panino di Enrico?

NUOVOPAROLIERE [Izzo & D.D.T]

	a	b	c	d
1	C	R	T	T
2	O	O	S	O
3	L	T	L	N
4	G	O	D	O

	a	b	c	d
1	A	S	S	I
2	C	E	N	O
3	T	E	N	S
4	L	A	T	I

In ciascuno schema dovete il maggior numero possibile di parole attraversando caselle contigue. In una parola ogni lettera può essere usata una sola volta. Per esempio nella griglia a destra, da a1 si legge ASCENSIONALE: noi abbiamo trovato altre parole di almeno 5 lettere (10 le più lunghe). E voi? Nella griglia a sinistra si celano molte parole che hanno la O come unica . Esempio: da d1 TONDO. Noi ne abbiamo trovate tutte di almeno 3 lettere (8 le più lunghe). E voi? Scriveteci.

ACUTO [SD2]

circolo di nuoto che frequentavo fu invitato un famoso allenatore pallanuotto per tenere un ciclo di sedute teoriche e pratiche. Nel intervento, un sentenziò: Una buona difesa non si scopre a che altui la tattica del contropiede. Una difesa saggia non si scopre mai a meno che debba recuperare punti. Tornando a casa con gli amici, ciascuno trasse le proprie conclusioni. Iniziò Davide: Una scopre è sicuramente o buona o saggia; poi Ezio: Secondo se si scopre può buona può anche non essere; infine Fausto: Per difesa che si scopre non è buona né saggia. Solo ha tratto una conclusione corretta. Chi?

PAROLEINCROCIATE [Rocchi-Disegnatori Riuniti]

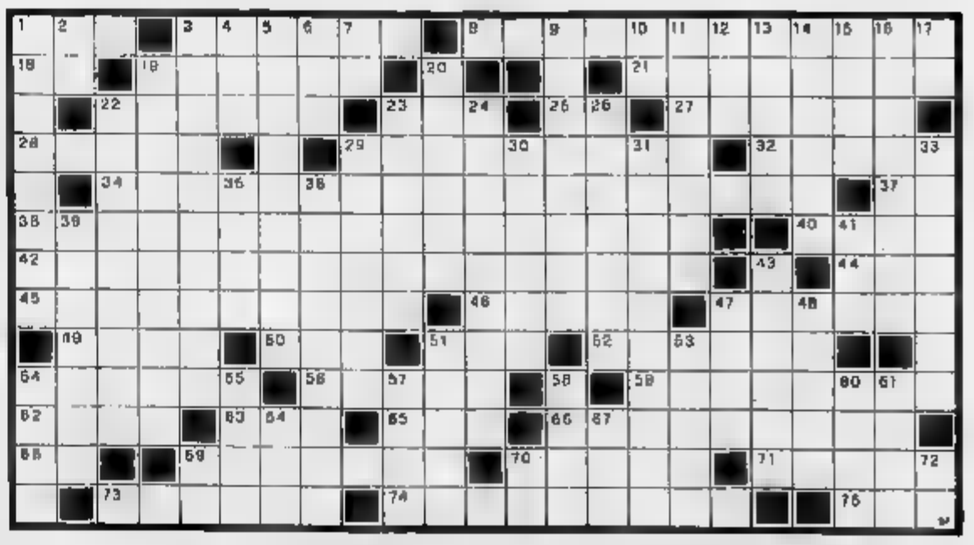

ORIZZONTALI: 1. L'isola del Tourist Trophy; 3. L'astuto figlio di Eolo; 8. Gli ... apatici di Moravia; Extraterrestre del cinema; 18. Un verbo del barbiere; 21. Partecipa alla lizzatura; 22. Li usavano i vati; 23. Il famoso Tabarin; Iniz. Mercadante; 27. Diego pittore messicano; 28. Isola greca; Vi in costruzioni provvisorie; Una delle muse; 34. Si usa come indicatore chimico; 37. città di Umberto (sigla); 38. L'opera Bizet in cui si canta «Mi par di udi ancora»; 40. Azienda cantonieri (sigla); 42. Consente contrattazioni via computer; 44. Andate via; 45. Distrutte dal fuoco; 46. Già nell'imbarcazione; 47. Regione storica francese; 49. La scrittrice di «La piccola Fadette»; 50. S'illumina all'alba; 51. Altari pagani; 52. Lo scrittore statunitense che fondò il giornale umoristico «The Rolling Stones»; 54. Personaggio di Burroughs; 56. Troni; 59. I nazionalisti croati di Pavelić; 62. Settore delimitato; 63. Gioielli famiglia; 65. Crescendo diventa bella; 66. Collega... in officina; Limiti giunta; 69. La città natale di Claudio Monteverdi; 70. Il nome della Keaton; 71. Pesi per l'azienda; 73. Campo sportivo; 74. L'entrate in campo degli spettatori; 75. Anaïs che scrisse «La campana di ».

VERTICALI: 1. Stessi; 2. Scrisse «La secchia rapita» (iniz.); 3. Tamerlano ne fece la capitale del regno; 4. Monte omerico; 5. Arlecchino lo è di due padroni in una commedia goldoniana; 6. Arcobaleno poetico; 7. Simbolo del ferro; 9. Riservati o abbastanza buoni; 10. Iniz. di Concato; 11. Osservava rigidamente la Legge mosaica; 12. Periodi storici; Musicò il «Bolero»; 14. Incorporea; 15. La protagonista «Casa di bambola»; 16. Opere scientifiche; 17. Le vocali delle liste; 19. Ritorno alla vita; 20. Uccise Achille; 22. Investigare; 23. Attrezzo dello stenditore; 24. Pesce dei Crossotterigi; 28. Il Trovatore verdiano; 29. Piccolo locale pubblico; 30. Resina vernici; 31. Città e porto del Lazio; 33. Indemoniata; Alien scrisse «Il mare d'inverno»; Molto conosciuto; 39. Usare il cervello; . Isola della Grecia; 43. Sbagliato; 47. Sportello guardaroba; Mike del pugilato; 51. Il disegnatore celebre Cipputi; 53. La città Krupp; 54. Bagna Lisbona; 55. Lo indica l' della bussola; 57. Menti eccelse; Era in Egitto; 60. Radice piccante; 61. Un passato 64. I colpevoli; 67. Televisione di Stato (sigla); 69. Le iniziali del cantante francese Aznavour; 70. Indica provenienza; Preposizione per dentro.

MASTERMIND [Gigi]

Proposte		Risposte
G B A G		■
A N G G		○
G N R A		●○
N R G V		●●○
R B G V		●●○

Proposte:
A = azzurro;
B = bianco;
G = giallo;
N = nero;
R = rosso;
V = verde.

Risposte:
nero = colore giusto posto giusto; bianco = colore giusto al posto sbagliato.
Sulla base cinque proposte e risposte presentate trovare la giusta combinazione finale.

A cura di **Morosetti**

Le soluzioni saranno pubblicate su martedì 19 Novembre 1996

REBUS [frase: 2, 4, 10]

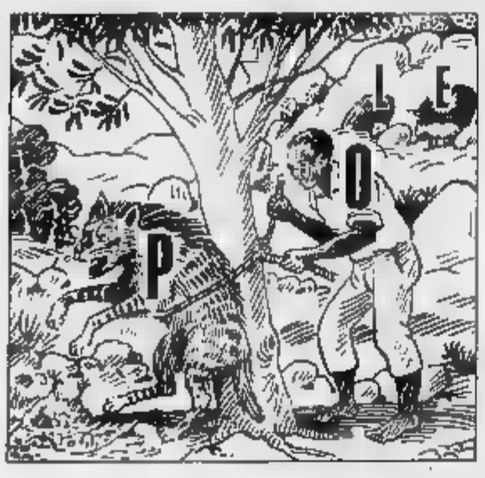

DAMA [Fotter]

Maratoneta alcolizzata, è il titolo un simpatico indovinello, la cui soluzione per i nostri è abbastanza ovvia. Va col claudicante - e mai tien retta via - fra massa contrastante - sembra in preda alla follia - or rallenta l'andatura - invece allunga il passo - par tentare l'avventura - riuscire in un sorpasso. - Finalmente un po' in ritardo - sorretta da speranza - alla striscia traguardo - piena di baldanza. - Si raddoppia... nel volume - e col peso sua sovrasta - l'avversaria che nel fiume - collettivo è ancor rimasta... - ma non pensa a riposare: - torna indietro e va a giocare. Purtroppo non ci è noto l'autore di questo simpatico indovinello: qualcuno dei nostri lettori è per in grado di segnalarcelo?

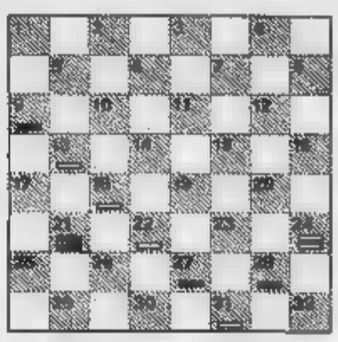

Diagramma: Loris Bertini Livorno. Il Bianco muove e vince

SCACCHI [Ala]

L'e 1996 stata molto positiva per il nostro gioco, soprattutto dal punto di vista della partecipazione numerica ai tornei. Alcune manifestazioni come i festival di Montecalini Porto San Giorgio, hanno sfiorato i 350 partecipanti, mentre il campionato italiano semilampo disputato a Salsomaggiore sfiorato quota 400 (per cronaca il titolo, dopo spareggio tecnico, è andato al bergamasco Bruno Belotti che ha prevalso sullo spezzino Marco Albano). Il muro dei 400 stato invece superato campionato italiano Under 16 Castellusano (Roma). Ora sta per partire un'altra grandiosa manifestazione il campionato italiano a squadre, che vedrà in campo praticamente tutti i giocatori agonisti; ne riparleremo nelle prossime settimane.

Diagramma: Belotti-Gavrikov, 1996. Il e vince.

Audi A4 TDI quattro®

Fingerma finanzia ■ vostra Audi A4 TDI quattro.

Nuova Audi A4 Turbodiesel trazione integrale quattro®. 110 CV perfettamente attaccati al suolo.

Da subito disponibile presso I Concessionari Audi.

Audi
All'avanguardia della tecnica

MONTICAR pastorino RINALDI simoni VALMOTOR VAL MAUDEN IVREA

a TORINO
c.so ferrucci, 24 tel. (011) 433.50.44
c.so sebastopoli, 227 tel. (011) 329.93.22
c.so francia, 262 tel. (011) 715.696
c.so turati, 53 tel. (011) 319.40.94

a CIRIÈ
via torino, 95 tel. (011) 920.81.84

a IVREA
c.so vercelli, 222 tel. (0125) 25.14.15

Gruppo Concessionarie Audi per Torino & Provincia

Audi

Elogio all'orologio e Preziosa

presentano

REGALI PREZIOSI

OROLOGERIA, GIOIELLERIA, ARGENTERIA, ARTICOLI REGALO, OREFICERIA, CRISTALLERIE, PORCELLANE, ANTIQUARIATI.

Esiste un mondo di cose belle che si cercano e si acquistano per valori che trascendono le funzionalità ed appartengono alla sfera del piacere: sono gli oggetti da collezione, le cose belle e preziose di cui amiamo circondarci, sono gli ingredienti della nuova edizione di Elogio all'Orologio e Preziosa. Quel regalo che da tanto volevate fare, quell'oggetto che da tanto desideravate regalare a voi stessi è sicuramente qui.

REGALI PREZIOSI È PER VOI!

L'Evento (ore 21.00)

- Giovedì 21 novembre: Orchestra di Silvano D'Angiò. Musiche anni '40 – '60.
- Venerdì 22 novembre: Ensemble Johann Strauss. Arie del compositore viennese.
- Sabato 23 novembre: Quartetto d'archi. Musiche di J. S. Bach, W. A. Mozart, A. Vivaldi.
- Domenica 24 novembre: trio acustico. Ouvertures operistiche, intermezzi di operette.

La Mostra

- MOSTRA DELL'OROLOGIO E DEL GIOIELLO D'EPOCA. Presentazione delle migliori collezioni di alcuni operatori specializzati.
- DIECI TAVOLE PER SOGNARE. La Federazione Nazionale Fabbricanti Argentieri, con la collaborazione delle Case produttrici italiane leader nel mondo, presenta i pezzi di argenteria che costituiscono il meglio della produzione italiana.
- L'ELOGIO DELLA PENNA. Uno speciale percorso guidato all'interno della mostra per presentare le migliori creazioni italiane e straniere.

L'Ospite

Domenica 24 novembre direttamente da Eurodisney Topolino e Minnie presenteranno i nuovi orologi "firmati" Walt Disney.

Torino Esposizioni 21 - 24 novembre 1996

Orario al pubblico: giovedì/venerdì 17-23 – sabato/domenica 10-23

Organizzazione generale: KRONOS • tel. 011/31.99.766 - 31.99.706 • fax 011/31.99.597

IL FILMTV DELLA SETTIMANA

di Gianni Rondolino

ZAMPANO' e Gelsomina, l'uomo forzuto che [redacted] esibisce sulle piazze, [redacted] la docile [redacted] ingenua sua compagna. Il violento e brutale Zampanò, simbolo dell'egoismo gretto, [redacted] una vita priva di luce, di speranza, tutta risolta nella materia bruta, e l'angelica Gelsomina, emblema della purezza [redacted] del sacrificio, una sorta di inconscio francescanesimo. Quanto si è scritto su *La strada*, sulla [redacted] poesia e sui significati religiosi che sottende, su Fellini maestro di [redacted] cinema «antineorealista», sulla [redacted] strada da lui intrapresa dopo la collaborazione con Rossellini e i suoi primi film, da *Lo [redacted] bianco* a *I vitelloni*, [redacted] parte autobiografici, ancora molto debitori [redacted] neorealismo. [redacted] quanti premi: Leone d'Argento alla Mostra [redacted] Venezia; Nastro d'Argento per la migliore regia; Oscar per il miglior film straniero! Con *La strada* Fellini apriva un [redacted] capitolo della [redacted] cinematografica, si imponeva [redacted] pubblico e alla critica internazionale, [redacted] affermava come [redacted] dei nuovi grandi registi italiani. Poi vennero *La dolce [redacted]*, *8½*, il [redacted] diale, la fama, il mito, e consacrare un auto-

[redacted] (Rete 4)
(giovedì 21/11 ore 15,30)
Produzione: Italia, 1954
Regia: Federico Fellini
Soggetto e sceneggiatura: Federico Fellini e Tullio Pinelli
Fotografia: Otello Martelli
[redacted]: Nino Rota
Interpreti: Giulietta Masina, Anthony Quinn, Richard Basehart

[redacted] imitato da molti, in realtà inimitabile. [redacted] allora, in Italia, [redacted] discussioni, le critiche feroci non mancarono, [redacted] 1954 fu anche l'anno [redacted] *Senso* [redacted] Visconti, [redacted] la contrapposizione fra il realismo viscontiano [redacted] lo spiritualismo felliniano accese le [redacted] una polemica che durò per molti anni. Ora, più [redacted] quarant'anni dopo, vedere o rivedere *La strada* significa soprattutto attingere alla fonte più genuina del mondo [redacted] Fellini, quasi al suo formarsi etico ed estetico, alla sua definizione prospettica. Un mondo in cui la realtà e la fantasia si integrano in una visione personalissima delle cose: personaggi, ambienti, situazioni, microstorie che entrano ed escono dalla quotidianità per assumere i caratteri dell'eternità. Un mondo a volte ingenuo, a volte crudele, molto soggettivo e memoriale, [redacted] anche aperto all'alterità. E *La strada*, di questo mondo, è forse la manifestazione più immediata e poeticamente risolta, magari con qualche eccessivo «lirismo», ma ricca di momenti coinvolgenti, [redacted] cui la poesia [redacted] coniuga [redacted] la tragedia, dando origine [redacted] uno spettacolo di grande sugge[redacted] emotiva.

Incontro con Fornaciari, che ha festeggiato a Parigi un superdisco con [redacted] vecchi successi e tre ballate nuove

Qui accanto Michael Jackson (che tra l'altro [redacted] è sposato per la seconda volta a 38 anni [redacted] la sua infermiera Debbie Rowe): Zucchero è [redacted] perché le sue figlie hanno smesso di ascoltarlo

Zucchero Sugar Adelmo Fornaciari da Roncocesi [redacted] Reggio Emilia, classe 1955: ha dato [redacted] party in un localino underground di Parigi, dove l'altra [redacted] ha anche tenuto un miniconcerto allo champagne

«Volevo bene [redacted] Mogol ma poi ho capito che mi usava solo come autista»

«Sono qualunquista, sempre all'estero, [redacted] noto [redacted] distanza molte stupidaggini»

dieci anni da contadino-blues

P[redacted]IGI
DAL NOSTRO [redacted]

Millenovecentottantasei-millenovecentonovantasei. Dieci anni che hanno cambiato la vita, il conto in banca [redacted] (non solo per questo) le aspettative del futuro di Zucchero Sugar Adelmo Fornaciari da Roncocesi di Reggio Emilia, classe 1955. Per festeggiare la ricorrenza, lo scatenato bluesman emiliano [redacted] uscire «The Best of Zucchero», un superdisco con tre ballate inedite venate di soul e versi profumati di amori perduti, [redacted] soprattutto alcuni dei maggiori successi: da «Donne» a «Senza una donna», da «Rispetto» [redacted] «Il volo», [redacted] «Diavolo in me» alla cantatissima «X colpa di chi», dedicata ad un gallo vero del suo pollaio. Zucchero resta nell'animo un contadino blues della Bassa; anche se ormai ha i capelli da indiano e può festeggiarsi con un party in un localino underground [redacted] Parigi, dove l'altra notte ha tenuto [redacted] minicon[redacted] allo champagne davanti alla stampa di mezza Europa. In pace con se stesso, ripercor[redacted] noi [redacted] carriera contrastata e sudata, che si [redacted] costruito davvero con [redacted] denti; ne esce una favola venata di umorismo e determinazione.

Tutto [redacted] cominciato a Sanremo, Zucchero.

«Già, nei primi Ottanta. Dietro le quinte c'erano Toto Cutugno e Christian con il make [redacted] bagnato di lacrime perché uno era arrivato secondo [redacted] l'altro terzo. Lì ho capito che quella situazione non [redacted] la mia cup of tea, come dicono gl'inglesi: e poi sono arrivato anche ultimo».

Subito dopo, la sua [redacted] discografica arruolò il grande Mogol perché [redacted] insegnasse a [redacted] Come andò?

«Mogol è un po' come De Amicis, che scrisse "Cuore" ma si diceva picchiasse i bambini. E' stato un grande allenatore: ma quando un atleta dà i primi risultati, ci vorrebbe uno zuccherino [redacted] non sempre bastonate. Già la prima volta non fu tenero: "E' inutile che veniate da [redacted] quando siete già malati [redacted] cancro grave". Poi proseguì: "Immagina un tiro a segno: nel cerchio esterno ci sono i Pupo [redacted] i Giacobbe, in quello dopo i Morandi, all'interno i miracolati da me come Gianni Bella e i Cocciante. Al centro c'è uno solo (Battisti, ndr) ma [redacted] stronzo". Gli ho voluto bene finché non ho capito che mi [redacted] come autista per andare alla Nazionale Cantanti: nell'ultimo viaggio, gli avevo fatto ascoltare la musica di "Rispetto". Lui scriveva sul notes, e la sera sbottò: "Ho trovato i versi. Senti qui: «Molecola smarrita...». Eh?". Non dormii. Il mattino mentre si faceva [redacted] barba [redacted] il coraggio di dirgli che quelle parole [redacted] erano adatte; lui s'arrabbiò moltissimo e io me ne andai passando dalla porta [redacted] servizio. Debbo ringraziarlo perché ero così indignato, che pensandolo mi venne [redacted] testo che conoscete, con il verso "Quanti soldi vuoi per lasciarmi stare"».

Lei [redacted] Guccini [redacted] in [redacted] mune [redacted] moglie che si chiama Angela e che vi ha [redacted] ispirandovi belle canzoni.

«Ci [redacted] emozioni forti che ti hanno segnato: [redacted] visto che [redacted] ne esci fuori, tanto vale scriverne. Anche "Eppur non t'amo", uno dei nuovi brani, ha la stessa origine. Ma son contento d'essere libero [redacted] sfacciatamente infedele».

Come va con le due figlie?

«La più grande, Alice, ha 16 anni; Irene ne ha 13. Crescono bene, [redacted] semplici, gli dà fastidio che si parli di loro come figlie di. Suonano da autodidatte. Grazie al cielo hanno smesso di ascoltare Michael Jackson, una sente i Doors. Hanno rispetto di me, e [redacted] confidano».

In «X colpa di chi» lei canta «Avanti popolo [redacted] la lambretta [redacted]. La pen[redacted] davvero così?

«A parte il fatto che adesso la lambretta [redacted] rosa, [redacted] qualunquista, sempre all'estero e non in grado di approfondire le cose: [redacted] distanza che Bossi spara stupidaggini, e non mi piacciono le cravatte tutte uguali, non vorrei [redacted] uno in divisa. Quando ho saputo che Prodi era emiliano mi [redacted] rimasto simpatico; poi m'han detto che segue [redacted] cardinal Ruini: ahi, va male. [redacted] dice che 'sto Ruini da quando [redacted] Papa non sta bene [redacted] frega le mani perché vuol diventar Papa: ahi, va male».

Che cosa sogna, per la [redacted] musica?

«Sto pensando come rendere in italiano canzoni veramente blues, alla Robert Johnson [redacted] Lee Hooker. Bisogna trovare [redacted] formule che non esiste: l'unico bianco che ha rischiato finora è Eric Clapton».

La [redacted] conquista del mercato estero è più difficile [redacted] quella [redacted] Ramazzotti.

«Noi italiani abbiamo un marchio, e [redacted] mio genere finisce che vado a rubare in casa dei ladri. Ci vuol tempo: ci ho messo 8 anni a conquistar l'Italia, immagini gli Usa».

Le tre nuove canzoni, carinissime, sono tutte ballads.

«Sono nate in pochi giorni: "Menta e Rosmarino" mentre facevo il barbecue in giardino a Pontremoli, con un testo che avrebbe potuto scrivere De Gregori. "Eppur non t'amo" gira intorno alla stessa donna e "Niente [redacted] perdere" [redacted] così: "Com'è bella la mia casina/ Sulla punta della collina". Chissà cosa ne direbbe Mogol».

Marinell[redacted] Venegoni

[redacted]

Da Clapton a Pavarotti

PARIGI. L'avventura artistica di Zucchero è segnata da incontri, significativi o bislacchi, unici per un musicista italiano. Il suo team, capitanato dall'85 da Michele Torpedine, ha sempre puntato alto, a rischio [redacted] prese in giro e scetticismi: già «Rispetto», con cui s'inizia la parabola ascendente, vanta la presenza [redacted] strumentisti d'alto bordo con alle spalle Corrado Rustici, che ultimamente ha reso De Gregori quasi punk. Segue l'incontro [redacted] Gino Paoli, da quale nasce «Come [redacted] sole all'improvviso». Nell'87, «Blue's» si avvale di Clarence Clemmons, sassofonista di Springsteen: contiene «Dune [redacted] che più tardi Zucchero registrerà [redacted] Miles Davis (il duetto è ancora inedito). Si affaccia intanto anche Joe Cocker, con cui c'è un feeling profondo: per lungo tempo, Zucchero sul palco si muove come lui. Nell'89, «Oro, incenso & birra» ha la collaborazione [redacted] De Gregori per il testo di «Diamante», ispira[redacted] alla nonna di Zucchero, [redacted] Eric Clapton nell'assolo di «Wonderful World»: Sugar sarà poi supporter nel tour del grande musicista inglese. Nel '91, Paul Young canta «Senza una donna» e nel '92 Zucchero chiede [redacted] Pavarotti di cantare «Miserere»: è da qui che il Maestro partirà alla conquista del pianeta [redacted] il «Pavarotti International».

Compreso «Spirito DiVino» del '95, Zucchero ha venduto quasi 7 milioni di dischi.

Martedì a **Budapest** si inizia un nuovo tour, che lo porterà il 15 dicembre [redacted] **Brunico** a cantare all'aperto sulla neve: [redacted] concerto sarà in onda su Raidue a Santo Stefano. Quattro i concerti, volutamente antisecessione, previsti in Italia: il 18 [redacted] 17 dicembre al Forum di **Milano**, il 20 a **Trapani** e il 21 [redacted] **Acireale**.

La Rowlands è una vedova alle prese con l'amicizia per un bambino di 6 anni che pian piano le trasforma la vita

Cassavetes junior, un film [redacted]

Nick figlio di John debutta alla regia in «Unhook the stars»

NEW [redacted] Comincia con [redacted] silenzi [redacted] i rumori naturali dei film di suo padre, [redacted] tutta un'altra cosa. «Unhook the stars», appena uscito negli Stati Uniti, [redacted] il debutto di Nick Cassavetes dietro la macchina da presa. 37 [redacted] qualche parte [redacted] attore in film secondari, Nick, figlio di John, ha voluto come protagonista la madre, Gena Rowlands, per questa storia ambientata nella provincia americana. E' il racconto, scritto insieme a Helen Caldwell in soli [redacted] giorni, dell'amicizia tra Mildred, una vedova borghe[redacted] e un bambino [redacted] sei anni, J.J. (Jake Lloyd), figlio di Monica (Marisa Tomei), la vicina [redacted] casa punk. Il marito ha lasciato in eredità a Mildred una tranquillità economica, ma la vita di lei è vuota. Infatti non ha nessun rapporto con i figli, perché Ann Mary (Moira Kelly), la più piccola, non [redacted] sopporta e se ne [redacted] l'altro, Ethan (David Sherrill), [redacted] uomo di successo arido e opportunista, si trasferi[redacted] con la moglie, perbenino e patetica, a San Francisco. E lei, senza volerlo, diventa la baby sitter a tempo pieno del piccolo vicino di casa. Lo va a prendere a scuola, gli legge l'enciclopedia dalla [redacted] alla z, insomma diventano amici. A questa donna, che credeva di essere sulla via del tramonto, non sembra vero di diventare finalmente utile a qualcuno. Stabilisce un rapporto pure con la mamma di J.J., che caccia [redacted] casa il marito-bullo perché [redacted] picchia furiosamente. E [redacted] la trascina con sé al vecchio bar del paese. A Mildred succede [redacted] ogni vedova [redacted] sogna segretamente. Incontra Big Tommy (Gérard Depardieu), un autista di camion, genere New Age, che comincia a corteggiarla con discrezione, mentre lei per prendere coraggio si fa un Martini con vodka dietro l'altro. E il suo atteggiamento verso il mondo si trasforma.

Il film [redacted] l'omaggio di un figlio alla madre. E' una madre ingombrante [redacted] 66 a[redacted] attrice da 38, vedova di un marito-ge[redacted] morto di cirrosi epatica nel 1989, che non ha mai smesso di essere una star. La storia è piccola, quotidiana, sentimentale quanto baste [redacted] senza grandi colpi di [redacted]. E' raccontata, però con un mestiere imparato nel salotto [redacted] casa, perché John Cassavetes, spesso [redacted] volentieri, [redacted] proprio [redacted] sua come set. Nelle scene col bambino Gena Rowlands [redacted] assolutamente [redacted] stessa. Infatti Nick le ha appiccicato gli stessi tic che [redacted] vita. Ma le scene d'amore con il simpatico e bravo Depardieu, che ha coprodotto il film, sono goffe e ridicole. I rapporti [redacted] i personaggi sono sempre descritti senza un minimo di introspezione, anche [redacted] i tipi sono delineati benissimo. Tutto quello che c'è nel film sta in superficie. E [redacted] sono attori bravi, tutti, una buona fotografia del cugino Phedon Papamichael, [redacted] la monotonia della provincia americana, che viene fuori alla perfezione. Quello che [redacted] tes jr. ha voluto fare si capisce al primo sguardo: un confronto fra due tipi di madri. Una della vecchia scuola, tutto ordine [redacted] dovere, e l'altra più scombinata e travolgente. Il piccolo J.J. sta nel mezzo e miracolosamente si salva dall'una e dall'altra.

[redacted] troviamo anche Depardieu, camionista e corteggiatore

Per Gena Rowlands, [redacted] anni, [redacted] da attrice, è [redacted] momento di gloria

Per la Rowlands è di nuovo [redacted] momento di gloria. Sharon Stone farà il remake di «Gloria», il famoso film che girò nel 1980, di[redacted] suo marito. E la Anthology Film Archive di New York dal 6 dicembre [redacted] dedica [redacted] omaggio, [redacted] retrospettiva di dieci dei suoi film. Mentre tutto il clan con Ben Gazzara, Seymour Cassel e Peter Falk continua a proteggerla e a considerarla la sua beniamina.

Fiamma Arditi

Un premio a Placido

Il nuovo inno dei Mau Mau è in «latinorum»

ASTI. Oggi alle 10,30 [redacted] Nizza Monferrato, nella festa della indu[redacted] Bersano che nel [redacted] del vino sceglie ogni anno un «paysan vignaiolo» illustre (stavolta toccherà a Beniamino Placido che entra, primo non piemontese, in un albo d'o[redacted] dove ci sono fra gli altri Giovanni Arpino e Massimo Mila, Umberto Eco e Giorgio Bocca, Gina Lagorio e Carlo Fruttero), [redacted] gigantesca bagna caoda per mezzo migliaio [redacted] persone accompagnerà l'esecuzione in prima mondiale, da parte dei Mau Mau, dell'inno al piatto forse più tipico della cucina regionale [redacted] Piemonte: le parole di omaggio alla bagna caoda sono tratte da un'ode [redacted] in latino, anzi in latinorum, sul forte [redacted] impegnativo intingolo da Guido Ceronetti, con l'originale conservata nel Museo della Civiltà Contadina voluto da Arturo Bersano. Replicherà la p[redacted] milanese «La Crus», con un suo inno al vino. Paolo Rossi sarà il [redacted] di cerimonia, probabilissimamente con qualche suo sketch gastrocomico.

«Assolto» Cronenberg

Il magistrato non sequestra il [redacted] «Crash»

NAPOLI. Non ci sarà sequestro per «Crash» il film «terribile» di David Cronenberg per il quale era stato richiesto il sequestro. Il giudice [redacted] Procura di Napoli, Gaetano Eboli, ha respinto l'istanza avanzata due giorni fa da Angelo Scudieri, dal Codacons e da alcuni rappresentanti dei Verdi [redacted] Napoli a [redacted] delle [redacted] violente presenti nel film per la morbosità e la pericolosità della pellicola».

Evidentemente il magistrato che l'altro ieri aveva visionato la pellicola, ha ritenuto l'opera assolutamente non oscena, [redacted] «depravata» come pensa il ministro [redacted] Cultura inglese, signora Virginia Bottomley.

Fortunatamente contro le iniziali richieste censorie [redacted] un signore, c'è stata una vera sollevazione ed il pubblico ministero Gaetano Eboli ha deciso che sequestrare il film sarebbe stato un atto anticulturale.

[s. n.]

[redacted]

Poli, spiritato Swift in viaggio con Gulliver

[redacted] novità e [redacted]o. Il mezzo è Naia di Angelo Longoni, riproposta al Valle di Roma (fino all'8 dicembre) nove anni dopo la conquista del premio Riccione Ater: pamphlet contro il servizio militare obbligatorio e in particolare contro il cosiddetto nonnismo, che [redacted] po' [redacted] «The Brig» del Living Theater per mostrare come la vita militare possa essere mostruosamente tediosa [redacted] futile rischia ogni tanto appunto il tedio [redacted] la futilità. Durante il tempo reale di 90' con brevi interruzioni cinque giovani si opprimono a vicenda in una camerata, privati dell'uscita domenicale per colpo forse di uno di loro; prepotenze e punzecchiature finiscono tragicamente col suicidio del più vulnerabile. Imprimendo un certo ritmo e avvalendosi della valida [redacted]enografia di Gianmaurizio Fercioni, Longoni regista maschera qualche carenza di Longoni scrittore, ma non può evitare la suaccennata ripetitività delle situazioni. Buoni comunque gli interpreti, fra cui si distingue Stefano Accorsi che ha il personaggio di miglior resa (un soldatino emiliano [redacted] po' scroccone); Adelmo Togliani è la nevrotica vittima, Lorenzo Amato il succube sensibile, Enrico Lo Verso dalla bella solidità il siciliano che ha capito tutto, [redacted] Francesco Siciliano, furbo a inserire un po' di goffaggine nel proprio fisico imponente, un oppressore di inaspettata fragilità.

Novità assoluta al Verdi di Firenze, dove resterà fino al 24, I viaggi di Gulliver, due tempi (50' e 40') di Ida Ombon[redacted] e Paolo Poli. Il fatidico incontro dell'eterno enfant terrible toscano col capolavoro di Jonathan Swift ha una cornice alla quale assegnerei fin d'ora i massimi premi della stagione, dico le scene [redacted] Emanuele Luzzati, i costumi di Santuzza Calì, le ma[redacted] di Gabriella Soladino e le coreografie di Claudia Lawrence: [redacted] gioco spiritosissimo e leggerissimo di fondali di tela, fantocci grazie ai quali un [redacted] diventa tre, grandi teste e arti di cartapesta, minuscoli burattini e via dicendo, che consente [redacted] quattro dinamici mimi di suggerire [redacted] fantasiosa ed elegante allegria i quattro mondi visitati da Gulliver, [redacted] quello dei lillipuziani, quello dei giganti, l'isola volante dei filosofi (sugli altri luoghi [redacted] terzo viaggio si glissa) e l'isola dei cavalli [redacted]pienti. All'inizio l'ex medico di bordo (Pino Strabioli) por[redacted] uno Swift filiforme e spiritato (Paolo Poli) il manoscritto con le sue frottole, affinché l'altro glielo aggiusti, e il seguito è l'illustrazione del racconto, [redacted] due che si calano [redacted] vari personaggi ov[redacted] commentano quanto accade. Nel testo vero e proprio per la verità più che attingere a Swift e alla sua satira fondata sul commento si alli[redacted] una serie di aforismi più o meno caustici, snocciolati con [redacted] dal sempre indiavolato Poli, che trova in Strabioli un apprendista stregone ben sintonizzato sui suoi ritmi.

Oggi ultima replica, infine, al romano Colosseo [redacted] Pellegrini di David Osorio Lovera, breve incontro (60') di due solitari in un bar che il regista Patrick Rossi Gastaldi fa vedere oltre il vetro, [redacted] in [redacted] famoso quadro di Hopper. Una donna cerca di stabilire un contatto con [redacted] giovane assorto o egoista, ma alla lunga fa fiasco. La prestazione di Gloria Sapio, intelligente e nevrotica, è interessante, [redacted] quella di Giovanni Scialpi, illuminata da un certo fasci[redacted] naturale che l'acerbità dell'attore stranamente non lede.

Masolino d'Amico

Nella calca di Assago anche 100 ricoveri in infermeria

I Pearl Jam incantano 11 mila fans a [redacted]

MILANO. «E' incredibile. Il Forum non ha mai contenuto così tante persone - esclamava un addetto [redacted] servizio d'ordine del palazzetto milanese dove si [redacted] tenuto il secondo concerto italiano dei Pearl Jam -. Speriamo che tutto vada bene». Fortunatamente, tutto è andato bene. Undicimila perso[redacted] tutti [redacted] i quattordici e venticinque anni. Una folla [redacted] che a Milano, come a Roma [redacted] giorno prima, ha sancito la definitiva «beatificazione musicale» alla band di Seattle. L'apertura [redacted] affidata a «Long road» che insieme ad un pezzo «I got I.D.» fece parte della session organizzata da Eddie Vedder, Stone Gossard, Mike [redacted] Ready, Jeff Heimant e Jack Irons quando fecero da band a Neil Young per la registrazione del disco «Mirror Ball». Il piccolo cantante, e mente del gruppo, si è presentato sul proscenio con il consueto abbigliamento: giacca, maglietta e jeans scatenando un boato assordante. La carica energetica, la forza interpretativa di Vedder si esprimono molto anche fisicamente con movenze asincrone e quella giacca è volata presto dietro le quinte.

I Pearl Jam

A testimonianza [redacted] quanto Vedder odi apparire c'è la decisione, presa quattro anni fa, di non realizzare alcun videoclip (l'ultimo [redacted] stato quello per «Ocean» contenuto nel cd «Ten»).

«Apparire inganna - ha detto Vedder ad un intervistatore - [redacted]glio farsi ascoltare». D'altra parte il carattere timido si intuisce anche durante il concerto dal vivo. [redacted] cantante sembra sempre in procinto [redacted] abbracciare l'asta di un microfono che usa come uno scudo per coprirsi dagli obbiettivi [redacted] fotografi, anche se [redacted] trova in Italia, Paese che [redacted]. Tra tutte le città Roma [redacted] la preferita [redacted] anni fa Vedder l'ha scelta [redacted] sposarsi [redacted] la fidanzata Beth Liebling, conosciuta [redacted] tempi dell'high school.

A Milano gli undicimila presenti non hanno [redacted] secondo di urlare o cantare a memoria le canzoni in scaletta. Moltissimi i malori. Un vero esercito di addetti della Croce Rossa ha portato in infermeria quasi un centinaio di persone che si sono sentite male. Chi per il troppo caldo, chi per la pressione sopportata a ridosso delle transenne è ricorso alle cure mediche. Tra l'altro nessuno ha «pogato» perché non era possibile ficcare uno spillo fra una persona e l'altra in platea.

Luca Dondoni

PRIME [redacted]

«Acque profonde» di Jim Wilson, film senza idee con una brava Cameron Diaz

[redacted] il morto fra moglie e marito

E' un giallo ambientato [redacted] un'isoletta del Maine

DI idee ne devono girare poche [redacted] a Hollywood va tanto di moda rifare film europei, anche di nessuna risonanza come il norvegese «The Pathfinder» (1993) che ha ispirato «Acque profonde»: quasi ignorato dal pubblico scandinavo, figurarsi all'estero. Comunque si tratta di una commedia nera, [redacted] genere molto anglosassone che ha illustri precedenti, [redacted] «Arsenico e vecchi merletti» all'hitchcockiano «La congiura degli innocenti». Solo che Jim Wilson (coproduttore fra l'altro di «Balla coi lupi»), tornato alla regia dopo un'assenza decennale, non è un cineasta di cui si sentiva la mancanza.

Siamo in un'isoletta del Maine dove trascorrono le vacanze Nathalie, giovane ed emotivamente instabile, [redacted] George, il maturo coniuge. Una notte che lui è fuori [redacted] pesca con l'amico Lance, si presenta a sorpresa con fiori e cioccolatini l'ex fidanzato di lei, Kent, e i due passano insieme un'allegra serata che si chiude in modo in[redacted]: nel senso che ognuno va [redacted] dormire nel proprio letto. Sennonché [redacted] mattina seguente, quando sentendo rientrare il marito Nathalie corre a svegliare Kent, lo trova stecchito. In preda al panico, la sventatella occulta [redacted] cadavere in una botola [redacted] soggiorno e l'ignaro George, saltandoci sopra per chiuderla meglio, gli spezza il collo. Ecco che la m[redacted] naturale può sembrare un omicidio, ecco Nathalie che racconta tutto, [redacted] la coppia goffamente impegnata a eliminare la salma, [redacted] l'incomodo Lance a complicare le cose. Ed ecco Nathalie assalita dal sospetto che George intendesse uccidere Kent e che [redacted] voglia sbarazzarsi di lei...

La situazione è di quelle che partono in maniera naturalistica e poi si nevrotizzano in una spirale grottesca di paranoie incrociate, [redacted] un crescendo da farsa. Tuttavia Wilson non [redacted] abbastanza abile da controllare il cambiamento di tono e ritmi; [redacted] persino un attore della forza [redacted] Harvey Keitel risulta fuori parte impersonando George. La migliore [redacted] Cameron Diaz, [redacted] Nathalie teneramente buffa [redacted] ben decisa (come da titolo originale «Head Above Water») [redacted] tenersi a galla.

Alessandra Levantesi

ACQUE [redacted]
di Jim Wilson
con Harvey Keitel, Cameron Diaz, Craig Sheffer
Produzione Usa-GB
1996
Genere commedia nera
Cinema: **Cristallo, Studio Ritz** di Torino; **[redacted]ara, Eliseo** [redacted] Milano; **Augustus** di Roma

[redacted]

Il mistero dell'Alzheimer si compra al mercato Usa

INCONSUETO l'esordio della nuova serie di «Misteri», il programma pas[redacted] su Raitre con tutto il carrozzone Format, e condotto da una emaciata Lorenza Foschini. Inconsueto perché, lasciando perdere alieni e fenomeni paranormali, sbocchi tradizionali della trasmissione, si è fatta per una sera la concorrenza a «Elisir» di Mirabella, [redacted] alla cosiddetta tv di servizio: questa prima puntata «speciale» [redacted] dedicata al morbo di Alzheimer, una malattia che aggredisce il cervello, che non si può ancora curare, e che [redacted] destinata a diffondersi sempre più. Colpisce gli anziani ma anche [redacted] persone intorno ai 50 anni, [redacted] impressionante e paurosa perché annulla la personalità dell'ammalato, il quale perde prima di tutto la consapevol[redacted] di [redacted] stesso. Ma anche, sovente, l'affetto dei suoi cari, che a loro volta non lo riconoscono, che scappano perché non [redacted] come comportarsi, perché non hanno più un interlocutore. «Misteri» ha raccontato tutto questo con un filmato americano e con alcune testimonianze in studio, quella di un neurologo, e quelle dei due figli di Silvio Piola, lei psicologa, lui avvocato, che hanno raccontato [redacted] loro padre sia morto dopo lunghi anni di convivenza con l'Alzheimer. Non li riconosceva più, non riconosce[redacted] più [redacted] stesso, [redacted] gli piaceva prenderli per mano, per stabilire un contatto, [redacted] qualche volta, seduto nella [redacted] stanza, palleggiava.

Il filmato americano presentava vari casi, vari livelli [redacted] malattia: cominciando con il musicista, marito [redacted] un'altra musicista, che inizia la malattia non riuscendo più ad aprire una porta, e peggiora sempre, e arriva a non identificare più gli oggetti: cerca di suonare con il rasoio elettrico, [redacted] si sa vestire [redacted] solo, [redacted] ha poco più di [redacted] anni. La moglie è distrutta, [redacted] figlio adolescente è disperato, lo portano in una casa di cura per avere una tregua. Poi sfilavano tanti altri esempi, di diversa gravità e diversa possibilità [redacted] assistenza, ma sempre tragici. Proprio perché non si è [redacted] riusciti a capire le cause della malattia, a parte qualche inspiegata ragione ereditaria, tanto meno [redacted] ci si cura. E non conta neppure [redacted] allenato il cervello, basti pensare a Reagan. Per tutto questo il morbo si collocava nel nove[redacted] dei misteri di Raitre. Però: il documentario americano [redacted] stato evidentemente comprato bell'e pronto. Ma non si [redacted] di un fenomeno unicamente americano: e allora perché non si è realizzato qualcosa di più identificabile, invece [redacted] ricorrere [redacted] un prodotto preconfezionato che sapeva di vecchio [redacted] polveroso? Perché invece di comprare [redacted] un pacchetto «format», non si inventa «il format»? Una serie molto bella come «Sciuscià», quella dedicata ai bambini che nel mondo soffrono, [redacted] comprata, ma inventata: il calore, la personalità, la delicatezza [redacted] nello stesso tempo l'emotività che riesce a trasmettere non è paragonabile con un freddo acquisto al supermercato internazionale delle tv.

Alessandra [redacted]

I FILM DI OGGI IN TV

Solito barbone [redacted] riccone

RICKY E BARABBA
1992, [redacted] 20,30, su Canale 5; dur.: [redacted]'

Diretto da Christian De Sica, con Christian De Sica, Renato Pozzetto, Francesca Reggiani. Il barbone Barabba (De Sica) salva la vita al miliardario Ricky (Pozzetto) e ne diventa amico, aprendogli gli occhi sul mondo che lo circonda. Anche i ricchi piangono dunque, [redacted] alla fine Barabba parte con l'amico [redacted] una Ferrari Testarossa. E' sorprendente il fatto [redacted] riproporre un soggetto vecchio con gag [redacted] battute già note al cinema italiano [redacted] Natale.

[redacted] FINALE
1992, alle 20,40, su Retequattro; dur.: 124'

Di Phil Joanou, con Richard Gere, Kim Basinger, Uma Thurman, Eric Roberts, Paul Guilfoyle, Keith David, Robert Harper, Agustin Rodriguez. San Francisco: [redacted] psicoanalista di grido (Gere) si innamora della sorella (Basinger) d'una [redacted] paziente (Thurman) e quando viene accusata dell'assassinio del marito cerca [redacted] ogni mezzo di farla assolvere invocando la temporanea «incapacità di intendere e di volere». Ci riuscirà ma avrà una amarissima sorpresa. Un noir che mescola azione e psicoanalisi, strizzando l'occhio a Hitchcock ma non evita la sensazione del già visto.

DRUGSTORE [redacted]
1989, alle 22,35, [redacted] Retequattro; dur.: 101'

Regia [redacted] Gus Van Sant jr., con Matt Dillon, Kelly Lynch, James Le Gros, Hesther Graham, William S. Borroughs. Bob (Dillon) è il capo di una banda di tossicodipendenti formata da due coppie molto meno interessate al sesso che alla droga [redacted] specializzate in rapine [redacted] drugstore. Girovagano [redacted] città in città inseguiti da un poliziotto che vuole incastrarli, fino [redacted] quando Bob, che si è accorto di essere finito in un vicolo cieco, decide [redacted] cambiare vita. E' uno tra i più credibili e vitali film sul mondo della droga: duro, esplicito, mai compiaciuto, in cui Dillon offre una grande prova.

L'EVASO
1971, alle 0,30, su Canale 5; dur.: 88'

Diretto da Pierre Granier-Deferre, [redacted] Alain Delon, Simone Signoret, Ottavia Piccolo. Un giovane assassino (Delon) fugge dal [redacted] trova ospitalità nella tenuta di una ricca e anziana signora (Signoret), di [redacted] diviene l'amante. I parenti di lei timorosi di perdere l'eredità denunciano l'evaso alla polizia che prepara una tragica trappola. Ambientato negli anni del Fronte popolare e tratto [redacted] Simenon, è un giallo passionale dominato da intrighi familiari. Ben diretto da Granier-Deferre [redacted] ancor meglio interpretato dai due protagonisti.

IL TUO TV NON FUNZIONANTE VALE 200.000 LIRE
Watt Radio
A TORINO [redacted] 011/20.28.10

ANTENNA

[redacted]

Riccardo Muti dirige l'Orchestra Filarmonica della Scala (musiche di Schubert [redacted] Brahms, *Domenica [redacted] concerto*, Rete 4, ore 9), Francesco De Gregori, durante le prove del concerto, segue [redacted] un monitor [redacted] partita della Roma (*Quelli che il calcio*, Raitre, [redacted] 14,25), il look, le mode [redacted] la politica spettacolo degli Anni Ottanta a *Le Notti dell'angelo* (Canale 5, ore 23,45).

[redacted]

Domani sera il *Processo del lunedì* si trasferirà da Tmc2 (la vecchia Videomusic) [redacted] Tmc1. Cambia anche l'orario: dalle no[redacted] alle otto e mezzo di sera. Biscardi sottolinea [redacted] orgoglio che la sua trasmissione è l'unica ad aver fatto il giro di tutti e tre i poli (da Raitre a Telepiù [redacted] ora [redacted] Cecchi Gori) [redacted] valuta in circa mezzo milione la platea che l'ha seguito nelle prime otto puntate. L'ennesima nuova serie presen[redacted] la novità degli spogliatoi: Danilo Di Tommaso, giornalista di «Tuttosport», andrà [redacted] intervistare i protagonisti di Juve-Milan direttamente sotto le docce, evento che potrebbe aumentare la quota femminile di pubblico. Ospiti fissi Mosca, Cucci [redacted] Cabrini. Collegamento con Firenze per far parlare Oliveira dopo i due gol di ieri e ospite in studio qualcuno della Roma, l'allenatore Bianchi se [redacted] squadra vincerà, altrimenti Balbo intervistato da Gianni Minà.

[redacted]

La fusione tra le due società telefoniche Mci e Bt ha dato luogo [redacted] un intreccio interessante [redacted] quello che riguarda il versante televisivo dell'affare. In Inghilterra Mci possedeva il 13,5% di New Corp, proprietaria a [redacted] volta del 40% di BSkyB, la pay-tv del Regno Unito padrona tra l'altro del calcio. Però gli inglesi non consentiranno a un monopolista dei telefoni di svolgere attività televisiva [redacted] da questo lato dell'Atlantico la società nata dalla fusione (Concert) dovrà prendere qualche decisione. Invece in America [redacted] ci sono restrizioni e, dato che Concert partecipa al lancio del satellite ASkyB, ci so[redacted] i presupposti per un'importante presenza tv. Però questa disparità [redacted] trattamento fra America e Inghilterra potrebbe dar luogo ad osservazioni e forse anche a sanzioni da parte della Federal Communications Commission americana, dato che per [redacted] sollevare obiezioni alla fusione [redacted] un'azienda Usa con un'azienda straniera bisogna che ci sia perfetta reciprocità tra i due Paesi.

[redacted]

«Chi tratta beni di consumo confezionati [redacted] norma [redacted] sensibile alla quota di spazio espositivo disponibile. E' convinto che [redacted] superficie occupata dal prodotto sugli scaffali del punto di vendita è più ampia, sarà possibile conquistare una quota di mercato più consistente. Nei mercati valutari prevale un atteggiamento molto simile. Una quota più cospicua dello "schermo", soprattutto [redacted] bollettini trasmessi da Reuter News e Telerate - che vengono seguiti da oltre il 96% dei trader di tutto il mondo - tende a dominare la "quota mentale" degli operatori, influendo quindi [redacted] misura determinante sull'andamento dei tassi» (Kenichi Ohmae, *La fine dello Stato-nazione*, Baldini & Castoldi).

Giorgio Dell'Arti

Foto: De Gregori

[redacted]

RAIUNO

Telegiornale: 13,30 (2369); 18 (15369); 20 (727); 22,45 (8367104); 24 (87637166); 2,55 (47399760)
- 6 — **Euronews**, attualità (9846123)
- 6,45 **Il mondo di Quark**, document. *Testimoni molto particolari* (1777253)
- 7,30 **Aspetta [redacted]**, varietà
- —— **Yo Yoghi**, cartoni. *Gli sporchi trucchi [redacted] Dick* (7475)
- 8 — **L'albero azzurro**, varietà (8104)
- 8,30 **[redacted] banda dello Zecchino... domenica**, varietà
- —— **[redacted] Antenati**, [redacted]. *Specchio segreto*
- —— **Harry e Madison**, telefilm. *Truffatori a 5 stelle* (8902630)
- 10 — **Linea Verde [redacted]**, attualità, di Sandro Vannucci (5182765)
- 10,45 [redacted] (8418524)
- 11,45 **[redacted] giorno**, attualità (6988017)
- 12 — **Recita dell'Angelus [redacted] Sua Santità Giovanni Paolo II** (96096)
- 12,45 **Linea verde**, attualità (6130611)
- 14 — **Domenica in**, varietà (2062369)
- 15,25 **Cambio di campo**, sport (6450369)
- 16,20 **Solo per i finali**, sport (281433)
- 18,10 **Sport. 90° mi[redacted]** (6722962)
- 19,35 **Che tempo fa** (3541659)
- 19,40 **Domenica in**, varietà (252949)
- 20,30 **Tg1 - Sport** (90940)
- 20,45 **39° Zecchino d'Oro**, musicale, dall'Antoniano di Bologna (214765)
- 22,50 **Concerto**, musicale (804272)
- 0,15 **Agenda - Zodiaco - [redacted] tempo fa** (1674126)
- 0,20 **Bottovoce**, attualità (75760)
- 0,50 **Documenti** (8813234)
- [redacted] **Percorsi [redacted]**, presentazione diu La Porta [redacted] film **Kapo** di Pontecorvo (4843166)
- 2,55 **Amami Alfredo. Le origini del melodramma** (9698654)
- 3,30 **Incontro con testimoni [redacted] nostro tempo**, Emilio Segre (4035627)
- 4,35 **Mi ritorni [redacted] mente**, musicale (1763596)
- 5 — [redacted], sceneggiato. [redacted] *Commissario De Vincenzi: Il mistero di Cinecittà* (1977) (2031588)
- 6 — **Euronews**, attualità (25073418)

RAIDUE

Telegiornale: 7 (57038); 7,30 (5017); [redacted] (5746); [redacted] (5811); 9 (6340); 9,30 (8727); 10 (87475); 13 (16982); [redacted] (82920); 23,20 (8448630)
- 7,05 **Mattina in famiglia**, varietà. Di Michele Guardì. Con Tiberio Timperi, Barbara D'Urso. Regia di Michele Conforti (2021340)
- 10,05 **[redacted] Carmen Sandiego?**, cartoni (1499949)
- 10,30 **Domenica Disney. Classic cartoon**, cartoni (6652949)
- 10,40 **Compagni di banco a 4 zampe**, documenti (6922982)
- 10,50 **I Gummi Bears**, cartoni (3748253)
- 11,05 **[redacted]ey News** (3650920)
- 11,10 **Classic cartoon**, cartoni (6943475)
- 11,20 **Blossom - Le [redacted] una teen-ager**, telefilm (9780678)
- 12 — **Mezzogiorno in famiglia**, varietà. Con Tiberio Timperi, Barbara D'Urso. Regia di Michele Guardì (69611)
- 13,25 **Tg2 - [redacted]** (9061272)
- 13,30 **Telecamere**, attualità. A cura di Anna La Rosa (3611)
- [redacted] — **Jess il bandito**, film [redacted] di Henry King (Usa, '39), con Tyrone Power, Henry Fonda (493185)
- 16 — **Bonkers**, cartoni (16920)
- 16,25 **Ecco Pippo!**, cartoni (830678)
- 16,50 **Quell'uragano [redacted] papà**, telefilm (8131456)
- 17,15 **Giallo a [redacted]** film commedia di [redacted] Tuchner (Usa, '83), con Margot Kidder, Robert Hays (4214746)
- 19 — **Basket maschile. Kinder Bologna-Cagiva V[redacted]** campionato italiano (26659)
- 19,50 **Tgs Domenica sprint**, con Antonella Clerici (4111630)
- 20,50 **Dentro il sospetto**, film tv thril[redacted]. Con [redacted] Mancuso, Richard Grieco (457765)
- 22,30 **Law and order (i [redacted] volti della giustizia)**. tf. *Gioco pericoloso* (33036)
- 23,40 **Protestantesimo**, attualità (1048630)
- 0,10 **[redacted] è [redacted]**, varietà (5740708)
- 1 — **E' antipatico [redacted] lo sposo**, [redacted] commedia [redacted] Daniel Beaird (Usa, '86), [redacted] Deborah Foreman, Sam Jones, E.G. Marshall (1784296)
- 2,20 **Doc Music Club** (5957128)
- [redacted] **Diplomi universitari a distanza** (35063760)

RAITRE

Telegiornale: 14 (89814); 14,15 (6654253); 19 (34678); 19,35 (5475901); 23,30 (89920); [redacted] (2538949); 0[redacted] (7646963)
- 8,30 **Fuori orario**, varietà. A cura [redacted] Enrico Ghezzi (67751659)
- 9,35 **Buongiorno musical**, musicale. A cura di Piero Berengo Gardin (4095104)
- 10,20 **Il viaggiatore**, attualità con Natasha Hovey (8851185)
- 10,45 **I misterioso mondo di Arthur Clark**, documenti (1481920)
- 11,10 **Nel regno [redacted] animali**, documenti con Giorgio Celli, Regia di Ezio Torta (8761901)
- 13 — **Quelli [redacted] aspettano...**, sport (72185)
- 14,25 **Quelli [redacted] il calcio...**, sport [redacted] Fazio, Marino Bartoletti (67419611)
- 16,30 **Tgs - Stadio Sprint** (51678)
- 17,30 **Equitazione** (4949)
- 18 — **Eng-Presa diretta**, telefilm. *Cattive intenzioni* (21253)
- 18,50 **Meteo 3** (1308663)
- 19,45 **Tgr sport regione** (665859)
- 20 — **Blob**, varietà a cura di Enrico Ghezzi, Marco Giusti (123)
- 20,30 [redacted], attualità. Con Michele Mirabella. Regia di Patrizia Belli. 8ª puntata (283524)
- 22,25 **La domenica sportiva**, sport. Con Paola Ferrari, Marco Mazzocchi, Sandro Ciotti. [redacted] parte (9970017)
- 23,45 **[redacted] sportiva**, sport. Con Paola Ferrari. [redacted] parte (4746415)
- 0,30 **Campionato Serie A**, calcio. Sintesi di una partita (4600383)
- 1,35 **Fuori orario - [redacted] (mai) visto**, varietà (77412215)
- 2,10 **I grandi camaleonti**, sceneggiato ('64). [redacted] Giulio Sbraglia, [redacted] Pisu, 3ª puntata (5584789)
- 3 — **Io, Peter Pan**, film commedia di Enzo [redacted] Caro (Italia, '90), [redacted] Citran, Angela Finocchiaro, Mariella Valentini (8124692)
- 4,25 **Séparé**, musicale (8853050)
- 4,55 **La straordinaria [redacted] d'Italia**, documenti (58541895)

CANALE 5

Tg5: 6 (45921949); 13 (5340); [redacted] (8272); 0,15 (6370789)
- 9 — **Le frontiere dello spirito**, attualità con monsignor Gianfranco Ravesi e Maria Cecilia Sangiorgi (2541104)
- [redacted] **5 Continenti**, documenti con Luca Bignami (5625727)
- 10,30 **Galapagos**, documenti [redacted]
- 11 — **Natura [redacted] - Reportage dal mondo**, documenti (4356123)
- 12,15 **Super: [redacted] classifica [redacted] di[redacted] se[redacted]ana**, musicale con Ambra; regia di Maurizio Pagnussat (9788712)
- 13,30 **[redacted] domenica**, varietà [redacted] Fiorello, Maurizio Costanzo, [redacted] Lippi, [redacted] Barale; [redacted] regia di Roberto Cenci (48367659)
- 19,10 **Casa Vianello**, telefilm: *La cura dimagrante*, [redacted] Raimondo Vianello e Sandra Mondaini (8404745)
- 20,30 **Ricky E Barabba**, film commedia [redacted] Christian De Sica, Renato Pozzetto, Francesca Reggiani (9582253)
- 22,45 **Target**, attualità con Gaia De Laurentiis; regia di Alessandro Baracco (4058562)
- 23,15 **Nonsolomoda**, attualità a [redacted] di Fabrizio Pasquero (4035611)
- 23,45 **Le [redacted] dell'angelo**, attualità (5036185)
- 0,30 **L'evaso**, film poliziesco di Pierre Granier-Deferre (Italia-Fran[redacted], '71), con Alain Delon, Simone Signoret, Ottavia Piccolo (5901031)
- 2 — **Tg5 - Edicola** (6941079)
- 2,30 **Nonsolomoda**, attualità (6919470)
- 3 — **Tg5 - Edicola** (6927499)
- 3,30 **Le frontiere dello spirito**, [redacted]tualità (6920586)
- 4 — **Tg5 - [redacted]** (6921215)
- 4,30 **Anteprima**, rubrica (9353857)
- 5 — **Target**, attualità (9354586)
- 5,30 **Tg5 - [redacted]** (14018789)

ITALIA 1

Studio Aperto: [redacted] (1319388); 18,30 (36479)
- 7 — **Pippo e Menelao**, cartoni (69369)
- 7,10 **Cupido**, cartoni, *Perduto e ritrovato* (9737825)
- 7,30 **Carta e penna**, varietà (6230098)
- 7,40 **Muppet Babies**, cartoni, *L'insetto di bronzo* (5447901)
- 8,10 **Scrivete a «[redacted] Bum Bam»**, varietà (9366104)
- 8,20 **James B[redacted] Junior**, cartoni (5458746)
- 8,50 **Ambrogio, Uan e gli altri di «Bim Bum Bam»**, varietà (9345611)
- 9 — **S[redacted] e Sebastien**, cartoni, *Ladri nella fattoria* (37746)
- 9,25 **Magazine**, varietà (2787727)
- 9,30 **E' quasi magia Jonny**, cartoni (4757123)
- 9,55 **[redacted] nostra inviata [redacted]**, varietà (2312388)
- 10 — **Cantiamo insieme**, cartoni (9611)
- 10,30 **Ciao Sabrina**, cartoni (4747746)
- 10,55 **[redacted] c'è [redacted] Sam**, [redacted]rietà (1183833)
- 11 — **I favolosi Tiny**, cartoni (5659)
- 11,30 **Streetjustice**, telefilm, *Brancolando nel buio* (3556678)
- 12,45 **Guida al campionato**, sport (132291)
- [redacted] **Grand Prix**, sport (5729098)
- 14,20 **Il Corsaro Nero**, film avventura di Sergio Sollima (Italia '76) con Kabir Bedi, Carole André, Mel Ferrer (5672524)
- 16,30 **Il ritorno dei tre moschettieri**, film avventura, [redacted] Richard Lester (Fr/Sp '89) [redacted] Michael York, Oliver Reed (787036)
- [redacted] **Fatti e misfatti**, attualità (915281)
- 19 — **College**, telefilm, *La mia piccola pescivendola* (933017)
- [redacted] **gol [redacted] domenica**, varietà con la Gialappa's Band (2833388)
- 20,40 **[redacted] dimenticate lo spazzolino [redacted] denti**, varietà [redacted] Gerry Scotti, Ambra (962949)
- 22,30 **Pressing**, sport (35253)
- 0,30 **[redacted] I sport - Studio sport** (5631296)
- 1,25 **All'onorevole piacciono le donne**, film commedia, di Lucio [redacted] (Italia '72) [redacted] Lando Buzzanca, Lionel Stander (5812079)
- 3,30 **8 [redacted]** attualità (6928128)
- 4 — **...e continuavano a fregarsi il milione**, film (20116760)

RETE 4

Tg4: 6,25 (5826659); 11,30 (84920); 13,30 (8307); 18,55 (2078543)
- 6 — **Wings**, telefilm (48388)
- 6,20 **[redacted] di [redacted]**, telefilm: *Attenti al giudice* (1407320)
- 6,45 **A cuore aperto**, telefilm: *Lei è il dottor Wyler?* (1793291)
- 7,30 **Giusta sentenza**, telefilm: *Peccati mortali* (1763814)
- 8,45 **Televendita** (2970253)
- 9 — **Domenica in concerto**, musicale. Dirige Riccardo Muti ([redacted]26475)
- 10,05 **S[redacted] Messa** (9838949)
- 10,45 **La domenica del villaggio**, attualità con Davide Mengacci e [redacted] Celentano (8959036)
- 12,30 **[redacted]: Missione speciale**, telefilm: *Suicidio sospetto*, con Cheryl Ladd [redacted] Richard Burgi (85036)
- 14 — **Game [redacted] al circo**, varietà con Cristina D'Avena e Pietro Ubaldi (86727)
- 14,10 **Cucciolandia**, cartoni: *Banane a go go* (421096)
- 14,50 **[redacted] Mask**, cartoni (433833)
- 15,30 **Chi [redacted] l'aspetti**, cartoni: *L'elisir magico* (8543)
- 16 — **Game Boat [redacted] circo**, varietà con Pietro Ubaldi (98524)
- 16,05 **Tazmania**, cartoni: *Non piangere Taz e Bull e la crisi esistenziale* (5983389)
- 16,35 **[redacted] e il papero Piero**, cartoni (2231861)
- 17 — **Palm Springs**, telefilm (27611)
- 18 — **Colombo**, telefilm (20524)
- 20,40 **Analisi finale**, film giallo con Richard Gere, Kim Basinger, Uma Thurman, Eric Roberts (685388)
- 22,35 **Drugstore Cowboy**, film drammatico [redacted] Gus Van Sant jr (Usa, '89), [redacted], Kelly Lynch, James Remar, James Le Gros (67176494)
- 1,10 **Vienna giugno 1996**, attualità (9211031)
- 2 — **Tg4 - Night Line** (8739741)
- [redacted] **Kojak**, telefilm: *Amici d'infanzia* (8711012)
- 3,15 **L'uomo [redacted] milioni di dollari**, telefilm: *Percezione extrasensoriale* (6743418)
- 4 — **Mai dire sì**, [redacted]: *Fuochi d'artificio* (8509673)
- 4,50 **Giudice di notte**, telefilm: *Nuo[redacted] nomine* (2ª parte) (5174708)
- 5,15 **Spenser**, telefilm: *L'erede* (12061857)

[redacted] RADIO [redacted]

RADIOUNO: Gr. 6; 7; 8; 9; 10; 11; 11,30; 12,30; 13; 14; 15; 16; 16,30; 17; 18,30; 19; 22; 23; 24
6 Radiouno musica; 6,45 Bolmare; 7 L'oroscopo; 7,25 Culto evangelico; 8,30 «A» come Agricoltura; 9,10 Mondo cattolico; 9,30 Santa Messa; 10,15 Permesso di soggiorno; 11,05 Fantasy; 12 Anteprima sport; 13,25 Senti la montagna; 14,20 Tutto il calcio minuto per minuto; 16,30 Domenica sport; 17,30 Radiouno musica; 18,30 Pallavolando; 19,15 Tuttobasket; 19,50 Pallavolando; 20,10 Ascolta si fa sera; 20,25 Calcio: Juventus-Milan, posticipo campionato [redacted] Serie A; 22,30 Processo al campionato; 23,05 Piano bar.

RADIODUE: [redacted] 6,30; 7,30; 8,30; 10,30; 12,30; 13,30; 15,30; 16,30; 17,30; 18,30; 19,30; 22,30
6 Buoncaffè; 7,15 Momenti di pace; 8 Juke-box classico; 8,45 La B[redacted]: F. Nuti e [redacted]. Bessegato leggono «[redacted] dei Salmi»; 9,15 [redacted] lupo; 10 Il meglio di..; 11,35 Musica leggera; 12,15 GR Regione; 12,50 Consigli per gli acquisti; 14 Livingstone; 14,30 Quelli che la radio..., con G. Comaschi e G. Conte, a cura di R. Ceresa, regia di F. Lombardi; 17 Tornando a casa, con P. Testa e L. Tanziani; 22,40 Fans Club.

RADIOTRE: Gr. 8,45; 13,45; 18,45
7,30 Prima pagina; 9 Appunti di volo; 10,20 Terza pagina; 10,30 Concerto sinfonico; 12 Uomini e profeti; 13,30 Scaffale; 14 Musica sette; [redacted] d'ascolto; 15,30 [redacted] magico; 16,15 Respiri; 16,30 Sipario d'operetta; [redacted] Donne nuove; 17,30 Concerto sinfonico; [redacted] Anche il [redacted] fa schifo; 20,05 Radiotre suite; 20,30 Le voci ritrovate; 21,30 Questioni di filosofia.

TMC MONTECARLO

Telegiornale: 13 (320765); 19,30 (52253); 22,30 (58253); 1 (7923645)
- 6 — **Euronews**, attualità (38291)
- 7 — **Buongiorno Zap Zap** (8134415)
- 9,05 **Domenica sport** (81091901)
- 12 — **Angelus** (32253)
- 12,15 **Il grande gioco [redacted] in fiera**, varietà (1483140)
- 15 — **Cartoon [redacted] Sunday** (51291)
- 17 — **Ranma**, [redacted] animati (7920)
- 17,30 **Telefilm** (77776)
- 18,30 **Omicidi d'Elite**, telefilm (77712)
- 19,45 **La domenica di Montanelli**, attualità con Alain Elkann (2145746)
- 19,50 **Tmc Sport** (6127511)
- 19,55 **Crono**, sport (9906524)
- 20,30 **Retromarshi**, varietà (42543)
- [redacted] **spettacolo**, film drammatico (Usa, '71), di P. Bogdanovich, con Timothy Bottoms (387494)

VIDEOMUSIC

- 10 — **I Miti di Paola** (3040291)
- 12 — [redacted] musicale (8244833)
- 14,15 **The Mix. Videoclip** (10665494)
- 17,30 **Basket. Nba** (59727388)
- 21 — **Asterix** (96067123)

[redacted]

- 21 — **[redacted] il gallico**, film animazione (Francia, '68)
- 22,15 **Galagoal** (3804340)
- 0,15 **[redacted]er dark**, i film di Playboy (15603760)

[redacted] +1

- 16 — **Bufera in paradiso**, film commedia (742659)
- 18 — **Il mio primo bacio**, film commedia (35604036)
- 21 — **Public access**, film (595582)
- 23 — **[redacted] moon - Linea [redacted] sangue**, film thriller (3433[redacted])

TELE +3

- 21 — **Concerto sinfonico. J. S. Bach, W. A. [redacted]**
- 24 — **Mtv Amour** (152811)
- 1 — [redacted] (85403678)

TELE +2

- 13,45 **Argentina - Sud Africa**, rugby (6463982)
- 15,15 **Irlanda - [redacted] Sa[redacted]** rugby (544104)
- 16,45 **Derby County - Middlesbrough**, calcio (1946920)
- 18,45 **Trans [redacted] sport** (6189727)
- 19,30 **Telesport** (799811)
- 19,45 **[redacted]e + e sera** (858017)
- [redacted] **Juventus - Milan**, calcio, posticipo di serie A (598291)
- 22,30 **Tele + 2 gol** (104901)
- [redacted] **partita del campio[redacted] italiano [redacted]** (34358678)

GUIDA A SHOWVIEW

Per registrare il Vostro Programma TV preferito digitate i [redacted]meri ShowView, stampati [redacted] al programma che volete registrare, sul programmatore ShowView. Lasciate l'unità ShowView sul Vostro videoregistratore [redacted] il programma verrà automaticamente registrato all'ora indicata. Per ulteriori informazioni [redacted] il [redacted] numero di assistenza (02) 269.218.15.

Diciture del Copyright
ShowView è un marchio utilizzato dalla Gemstar Development Corporation. 1993 - Gemstar Development Corp. Tutti i diritti [redacted] riservati.

I [redacted] SHOWVIEW
Rai1 1; Rai2 2; Rai3 3; Rete4 4; Canale5 5; Italia1 6; Montecarlo 7; [redacted] A 8; Videomusic 9; Tele+1 13; Tele+2 14; Tele+3 15; Svizzera 18.

IL WEEKEND RAI SVEGLIA L'INTERESSE DI TUTTA LA FAMIGLIA.
RAI Di tutto, di più.

SPAZIO AFFARI

[redacted]

TORINO CITTA'

LOFTS dal 1887 sino 4 piani fuori terra da 70/200 mq pregevoli finiture corso Tassoni 58 vendonsi. Harca 746.738

Lontano dal solito vicino al centro

via Principi d'Acaja 46 appartamenti nuovi di elevata qualità, superfici 114 e 177 mq. I pregi unici ai prezzi proposti superano qualunque confronto. Telefonate per un appuntamento anche immediato al 561.2639

LUCIANA VOLA 436.1385 corso Vittorio (piazza Adriano) elegante ristrutturato salone 2 camere cucina bagno.
LUCIANA VOLA 436.1385 fronte Tesoriera in bella casa originale mansardato soggiorno/letto cucina bagno ristrutturato.
LUCIANA VOLA 436.1385 via Bogino splendido mq 250 originale architettura soffitti a cassettoni pavimenti d'epoca.
LUCIANA VOLA 436.1385 via Montecuccoli in bella casa d'epoca piano alto salone pranzo 2 camere cucina biservizi.
LUCIANA VOLA 436.1555 adiacenze via Lamarmora in elegante palazzina d'epoca immersa nel verde prestigioso appartamento di rappresentanza mq 380 box.
LUCIANA VOLA 436.1555 collina splendida vista in nuova costruzione rifinitissima mq 170 più mansarda abitabile.
LUNGO DORA FIRENZE palazzina Liberty ingresso ampio salone 3 camere cucina doppi servizi. S.I.A. 011 561.7839
[redacted] PO [redacted]) a 98 mq) in casa ristrutturata signorile alloggio vere metrature box posti auto Tel. 561.1800

[redacted] PO
Animanti libero piano alto con stupenda vista panoramica soggiorno 3 camere cucina bagno e posto auto. Volendo parzialmente arredato. [redacted] 561.3535.

LUNGO PO ANTONELLI [redacted] signorile alloggio mq [redacted] box giardino [redacted] nale Studio Ortolani 530.980
MINIALLOGGIO 57 mq nuovo in elegante [redacted] d'epoca [redacted] piazza Statuto (via Bouchard 14 bis) Tel. 561.3535.

MOLINETTE
via [redacted] ristrutturato piano alto ingresso [redacted] bagno. Gabetti Nizza. Tel. 663.3674.

NUOVA COSTRUZIONE
Parella piano alto salone 2 camere cucina 2 bagni box. Gabetti [redacted] 796.666.

NUOVO TRIBUNALE
via Cavalli libero ottimo stato ingresso soggiorno [redacted] letto cucina bagno (90 mq). Edilcase 561.3535.
NUOVO Tribunale via Palmieri in stabile signorile alloggi/uffici mq 120/240 da L. 270 milioni. Box. Furbatto 544.566.
[redacted] bella posizione residenziale su corso alberato tranquillo Torino Nord a 1500 mt da piazza Castello Impresa prenota alloggi in fabbricato con finiture di prim'ordine Consegna fine '97 [redacted] metrature a partire da L. 180 milioni. Sim 011 561.1137
PALAZZINA primi 900 bellissime finiture ottimo pregio vere metrature [redacted] giardini via S. Donato. Harca 746.738
PARELLA appartamento particolare in casetta mq 150 su 2 livelli giardino condominiale L. 170 milioni Athena 797.740
PARELLA (via Nicola Fabrizi presso) camera tinello cucinino [redacted] bagno 2 arie piano alto Vianelli & C. 562.6613
PARELLA via Nicomede Bianchi ingresso camera tinello cucinino bagno piano [redacted] L. 90 milioni. Apiemme 385.3922.
PERSONALCASE 329.0194 corso Bramante libero [redacted] 3 camere cucina biservizi 8 piano ascensore ottimo stabile L. 380 milioni dilazionabili.
PERSONALCASE 216.4115 Precollina piazza Carrara ingresso [redacted] camera tinello cucinino bagno 2 arie L. 145 milioni
PERSONALCASE 329.0041 corso Einaudi libero 230 mq da ristrutturare stabile ben tenuto L. 460 milioni dilazionabili.
PERSONALCASE 771.6507 Ca' Turin signorile doppi ingressi salonino 5 camere cucina tripli servizi box auto
PERSONALCASE 771.6507 [redacted] Monte Cucco ristrutturato 4 camere cucina bagno 5 piano ascensore L. 178 milioni
PERSONALCASE 771.6507 semicentrale attico [redacted] recente mq 200 terrazzi mq 150 box doppio L. 400 milioni.
PERSONALCASE 771.6507 via Vanchiglia signorile ristrutturato salone 4 camere cucina 2 bagni L. 420 milioni.
PIAZZA Adriano adiacente libero soggiorno 2 camere cucina bagno ascensore L. 200 milioni. Saim 544.3283.
PIAZZA [redacted] Tribunale signorile piano alto 2 camere tinello [redacted] nel. Quadra Immobiliare 538.600.
[redacted] Bernini (presso) in elegante palazzina 3 arie ampie metrature distribuzione moderna. Tel. 517.2817
[redacted] Bernini presso prestigioso palazzo d'epoca 2 alloggi mq 170 e mq 200 vendo box o posto auto Finci 505.891
PIAZZA Carducci adiacente 3 camere soggiorno cucina 2 servizi casa del 1970 L. 235 milioni. Valcase 540.947
PIAZZA De Amicis adiacente corso Dante in stabile ristrutturato nelle parti comuni alloggi varie dimensioni soluzioni originali su 2 livelli prezzo affare Studio Dea vende tel. 562.9057
PIAZZA Emanuele Filiberto libero ingresso camera tinello cucinotta bagno ascensore L. 90 milioni. Apiemme 385.3922
PIAZZA Gualá adiacente libero ottimo soggiorno 2 camere cucinotta 2 bagni termoascensore. Saim 568.3283.
PIAZZA Marmolada signorile panoramico ascensore ingresso 2 camere tinello cucinino bagno. Intercase 500.2665

PIAZZA REBAUDENGO
Impresa vende costruendi 2/3/4 vani finizioni e pagamenti personalizzati L. 119 milioni. Tel. 434.7762.

PIAZZA Vittorio libero piano alto ampio ingresso cucina 2 camere bagno termoascensore. Scavino Immobili 437.3835.
[redacted] Vittorio via Bonelius 5 camera cucina bagno da ristrutturare ascensore L. 260 milioni. Apiemme 385.3922
PORTA PALAZZO via Priocca alloggio di ingresso camera tinello cucinino [redacted] mq 50. Sipa 619.9494.
PRECOLLINA Borgo Po appartamento 100 mq più mansarda ampio disimpegno esterno 2 box. G&V 568.4445
PRECOLLINA ingresso 2 camere cucina bagno 2 arie 75 mq da ristrutturare in palazzina. Credit Case 587.770
PRECOLLINA panoramica villa ottimamente ristrutturata 300 mq su 2 piani più mansarda, box auto giardino. Maina 835.042
PRECOLLINA prestigiosissimo mq 250 signorile ristrutturato terrazzi giardino privato portineria. Tel. 669.2962.
PRECOLLINA San Giacomo villa signorile indipendente mq 300 [redacted] giardino più tavernetta e ampio garage. Tel. 587.186

PRECOLLINA SASSI
attico 130 mq finiture e arredo di pregio terrazzo 140 mq magazzino posti [redacted]. Gabetti 87.87.

PRECOLLINA Sassi residenziale nuovo salone cucina soggiorno 2 camere 2 servizi ampio box. Decomo 319.8010

PRECOLLINA
viale Curreno splendida palazzina lussuosa mq 280 box doppio parco condominiale. Bertelli 669.2262.

PRIMA COLLINA
due originali ed [redacted] ville unifamiliari nuove di 280 mq ed accessori. Ampio giardino e box per 3 auto. Investimenti 663.3674.

[redacted] **IMM.RE** adiacenze Monte Cucco salone 2 camere cucina biservizi [redacted] doppio ristrutturato [redacted]
RIALTO IMM.RE fronte Po casa epoca mq 220 da [redacted] bowindow box posizione splendida Tel. 562.2252
RIALTO IMM.RE Precollina Ponte Verde ristrutturato nuovo mq 140 [redacted] 3 camere cucina biservizi box. Tel. 562.2252.
RIALTO IMM.RE Santa Brigida mq 180 salone 4 camere cucina biservizi box terrazzo bella vista. Tel. 562.2252.

SANTA RITA
via Mombasiglio [redacted] in nuova costruzione ultimi alloggi signorili da mq 60 a mq 180 box e posti auto. Per informazioni tel. 770.4280 - 0330 875.566.

S. DONATO (via Vagnone) libero signorile soggiorno camere cucina bagno cantina. Cochiba 580.8151
S. PAOLO (via Malta) fine frazionamento 3 alloggi liberi 75 mq e attico occupato. Furbatto 544.566.
SPETTACOLARE vista: collina, monti, stadio. Corso Agnelli (Sporting) mq 95. Tre balconi 9 piano. Furbatto 544.566
S. RITA adiacente via Gorizia 2 piano [redacted] camera cucina bagno L. 110 milioni. Germani 812.5145.
S. RITA [redacted] Filadelfia libero 2 [redacted] re tinello cucinino servizi terrazzo ottimo. Bignamini 434.2377
S. RITA ultimo piano ingresso sala 3 camere tinello cucinino bagno 3 [redacted] C.S.I. 568.1815 - 568.3842
S. RITA via [redacted] 20/22 alloggi occupati vere dimensioni Libero camera tinello cucinino bagno. Massime agevolazioni [redacted] 561.3535.
S. RITA via Paoli angolo via Filadelfia libero ingresso 3 camere cucina bagno 90 mq L. 200 milioni. Edilcase 561.3535.
S. RITA via S. Marino signorile luminoso soggiorno 2 camere tinello cucinino servizi 8 piano box. Studio Leone 486.158.
S. RITA via Tripoli signorile ingresso camera tinello cucinino bagno ottime condizioni L. 120 milioni. Apiemme 385.3622
[redacted] Volante in splendida posizione panoramica 120 mq finiture di pregio giardino privato box. Tel. 561.1800.
TAIT 562.3931 libero largo Castelelfino recente piano alto ampio 2 camere tinello cucinino ingresso bagno.
[redacted] 562.3931 libero piano alto (angolo corso Francia) ristrutturato saloncino camera cucina bagno ascensore.
TAIT 562.3931 libero piano alto (largo Racconigi) 2 camere cucina ingresso bagno termoascensore L. 130 milioni.
TAIT 562.3931 libero presso corso Brunelleschi monolocale arredato con cucinino bagno ascensore minimo contanti.
TAIT [redacted] libero [redacted] (presso corso Siracusa) piano alto ampio 2 camere tinello cucinino ingresso bagno.
TAIT [redacted] libero [redacted] Nuovo tribunale piazza Adriano recente minialloggio mansardato.
TURIN PARK salone 2 camere cucina biservizi posto auto parco tennis piscina club privato piano alto. Flowo 318.5278

ULTIMA OPPORTUNITA'
La Cavaliera via Vigliani 24 nuovo soggiorno 3 camere cucina biservizi e ampio terrazzo sovrastante collegato internamente. Edilcase 561.3535
VALENTINO vendesi in stabile prestigioso appartamento libero di [redacted] mq in perfette condizioni box auto Tel. 561.1800
VALSALICE prestigiosa 280 mq più mansarda panoramica divisibile 2 box permute dilazioni. Tel. 561.1800.
VENDESI in Torino via Moliinrossi 85 bilocale ultimo piano affittato Telefonare [redacted] 72.711.422.
[redacted] a privato [redacted] nuovo [redacted] abitativa mq 100 via Cossa L. 170 milioni [redacted] mutuo. Tel. 546.775
VIA Asiago in nuova costruzione signorile soggiorno cucina 2 camere biservizi box. Scavino Immobili 437.3835.
VIA Barletta signorile ingresso 2 camere tinello [redacted] bagno cantina. Cochiba [redacted]
VIA Beaulard signorile alloggio di ingresso camera tinello cucinino tinello cucinino bagno ripostiglio mq 80 Sipa 619.9494

VIA BIDONE
casa '700, 140 mq ristrutturati affreschi soffitti L. [redacted] milioni. [illegible] Immobili 517.8631.

[redacted] Bologna casetta indipendente 4 vani [redacted] 60 terreno mq 200 box cantina mq [redacted] L. 250 milioni IFT Fumo 964.5748.
VIA Borgaro presso ottimamente ristrutturato ingresso cucina camera bagno termoautonomo L. 100 milioni. Cochiba 580.8151
VIA Breglio in stabile ristrutturato ingresso 1/2 camere cucina bagno nuovi termoautonomo posti auto. Cochiba 580.8151.
VIA Cavour centralissimo ottimo reddito camera tinello cucinino servizi interno cortile. Consuledile 437.4000.
VIA Duchessa Jolanda vendesi libero casa [redacted] 2 camere tinello cucinino servizio ottime condizioni Tel. 500.178
VIA Gaidano adiacenze libero ingresso soggiorno 4 camere cucina doppi servizi piano alto. Cochiba 580.8151.
VIA Juvarra in stabile d'epoca alloggio libero con ampio terrazzo ingresso 6 camere 2 servizi mq 180. Sipa 619.9494
[redacted] Lagrange Gramsci epoca bellissimo salone con camino 2 camere cucina biservizi più mansardina. Finci 505.891.

VIA LANZO
Ingresso 3 camere grandi cucina abitabile bagno balconi L. 149 milioni. Gabetti Lucento 263.747.

VIA Madama Cristina 21 ultimi alloggi occupati varie dimensioni da L. 48 milioni. Sufficiente 30% contanti. Possibile vendita blocco. Edilcase 561.3535
VIA Medail libero ingresso 3 camere cucina abitabile bagno buone condizioni mq 110 L. 215 milioni Tel. 561.8189.

VIA ONORATO VIGLIANI
vendesi attico di mq 260 trattative riservate. Tel. 661.3183 - 0337.219.273
VIA Roasio (Bernini) signorile ingresso 2 camere tinello cucinino bagno. Cochiba 580.8151

[redacted] ROCCAVIONE
Ingresso soggiorno camera cucinotta bagno terrazzi L. 149 milioni. Ga[redacted]

VIA [redacted] in palazzina signorile recente vendesi alloggio mq 105, posto auto. Trattative private. Tel. 0336.371.776.
[redacted] Rubino Centro Europa libero sala 2 camere cucina servizi box piano 7 ottimo prezzo Bignamini 434.2377
VIA Sacchi signorile ristrutturato salone 2 camere cucina 2 servizi 150 mq abbinabili ad altri 170 mq. Edilmono 317.8337,
VIA S. Teresa 400 mq piano nobile ristrutturato lussuosamente rifinito soffitti affrescati. Tel. 561.1800
VIA Ventimiglia attico panoramico su 2 livelli 135 mq salone cucina 30 mq 3 camere biservizi terrazzi architettura di design L. 480 milioni. Universeta 561.7491.
VIA Vespucci angolo corso Turati signorile 2 ingressi salone studio cucina 3 camere 2 bagni. Studio Cerser 812.6108.
VIA XX Settembre presso corso Matteotti libero attico salone 5 vani biservizi mq 200 2 piano L. 450 milioni. Finci 505.891.
VIBERTI: panoramico terrazzo 40 mq alloggio 110 mq mansarda 80 mq affare. Trattative riservate. Tel. 779.0080.

Grimaldi
CONSULENTI IMMOBILIARI IN TUTTA ITALIA

APPARTAMENTI IN TORINO

CENISIA P.ZZA ADRIANO ADIACENZE IN STABILE LIBERTY COMPLETAMENTE RISTRUTTURATO MONOLOCALE CON ANGOLO COTTURA SERVIZI RISCALDAMENTO AUTONOMO. TEL. 011/50 59 17
CENTRALISSIMO 5° PIANO ASCENSORE RISTRUTTURATO CAMERA CUCINA BAGNO L. 59.000.000 TRATTABILI TEL. 011/50 59 17
C.SO DANTE ADIACENZE D'EPOCA RISTRUTTURATO INGRESSO SOGGIORNO CUCINOTTA 2 CAMERE BAGNO L. 180.000.000 TEL. 011/50 59 17
C.SO TRAIANO ADIACENZE OTTIMA RISTRUTTURAZIONE CON SOLUZIONE PARTICOLARE INGRESSO LIVING SU SOGGIORNO CAMERA CUCINOTTA BAGNO RIPOSTIGLIO TEL. 011/50 59 17
C.SO [redacted] ADIACENZE LIBERO LUMINOSO INGRESSO 2 CAMERE TINELLO CUCININO 2 [redacted] GLI SERVIZI AMPIA METRATURA. TEL. 011/50 59 17
CROCETTA VIA GENOVESI IN STABILE D'EPOCA INGRESSO SALONCINO 3 CAMERE CUCINA SERVIZI [redacted] TEL. 011/50 59 17
MADONNA DI CAMPAGNA LUMINOSO APPARTAMENTO COMPOSTO DA INGRESSO 1 CAMERA SOGGIORNO CUCINA SERVIZI L. 93.000.000 STABILE BUONE CONDIZIONI TEL. 011/50 59 17
P.ZZA SAVOIA ADIACENZE RISTRUTTURATO INGRESSO AMPIO SALONE 1/2 CAMERE CUCINA DOPPI SERVIZI POSTO AUTO TEL. 011/50 59 17
VIA BORGARO ADIACENZE IN CASA DEL ... APPARTAMENTO AL 4° PIANO DI INGRESSO 2 CAMERE CUCINA SERVIZI VOLENDO BOX AUTO CANTINA CONDOMINIALE TEL. 011/50 59 17
VIA BORGOMASINO INGRESSO 2 CAMERE CUCINA SERVIZI LUMINOSISSIMO 2 ARIE LIBERO ... TEL. 011/50 59 17
VIA GARIBALDI ADIACENZE STABILE DEL 700 AMPIO INGRESSO SOGGIORNO 2 CAMERE CUCINA BAGNO POSTO AUTO TEL. 011/50 59 17

APPARTAMENTI FUORI TORINO

BRANDIZZO ALLOGGIO RECENTE 105 MQ. 2 CAMERE BAGNO SOGGIORNO CUCINA ABITABILE 2 ARIE CANTINA BOX POSTO AUTO TERMOAUTONOMO COMODO AI SERVIZI L. 250.000.000. TEL. 011/898 69 67
[redacted] LEUMANN LIBERO IN STABILE RISTRUTTURATO INGRESSO 2 CAMERE TINELLO CUCININO POSSIBILITA' POSTO AUTO. TEL. 011/50 59 17
COLLEGNO BORGATA PARADISO IN STABILE [redacted] CUCINOTTA SERVIZI OTTIME CONDIZIONI [redacted] TUALE BOX. TEL. 011/50 59 17
SAN MAURO COMODO AI SERVIZI LUMINOSO PRECOLLINA INGRESSO 2 CAMERE BAGNO TINELLO CUCININO RIPOSTIGLIO 2 ARIE CANTINA L. 190.000.000 [redacted] TEL. 011/898 69 67

C.SO UNIONE [redacted]
VENDESI
INTERO FABBRICATO IN OTTIME CONDIZIONI PARI AL NUOVO DOTATO DI IMPIANTI AUTONOMI ASCENSORE INTERNO. POSTI AUTO. 700 MQ. CON DESTINAZIONE [redacted] TEL. 011/50 59 17

APPARTAMENTI IN AFFITTO

C.SO BRUNELLESCHI ADIACENZE STABILE D'EPOCA INGRESSO SOGGIORNO 2 CAMERE CUCINA BAGNO L. 850.000 PATTI IN DEROGA TEL. 011/50 59 17
C.SO DUCA DEGLI ABRUZZI IN STABILE RISTRUTTURATO CAMERA CUCINA BAGNO L. 550.000 USO TRANSITORIO TEL. 011/50 59 17

IMMOBILI COMMERCIALI

P.ZZA STATUTO VENDESI UFFICI CASA D'EPOCA MQ. 290 3° PIANO 9 VANI 2 INGRESSI 2 SERVIZI + 2 BOX PER 5 AUTO. IMMOBILE [redacted] TURATO. TEL. 011/50 59 17
VIA MILANO VENDESI MURI NEGOZIO MQ. 110 + MAGAZZINO MQ. 300 7 VETRINE PASSO [redacted] PER CARICO-SCARICO TEL. 011/50 59 17

[redacted]

GIVOLETTO IN SPLENDIDA POSIZIONE COLLINARE PANORAMICA STRUTTURA DI VILLA INDIPENDENTE 1.700 MQ DI TERRENO L. 290.000.000. TEL. 011/936 13 33
REANO PRESTIGIOSA VILLA [redacted] OTTIMA POSIZIONE GIARDINO PISCINA L. [redacted].000. TEL. 011/936 13 33
[redacted] PRESTIGIOSA VILLA ANNI 30 IMMERSA IN [redacted] DI PARCO DISPOSTA SU 2 LIVELLI PER UN TOTALE DI 450 MQ. OLTRE A DEPENDANCE AUTONOMA E TENNIS. ADATTA ANCHE PER CIRCOLI E CLUBS TEL. 011/920 73 00
ROCCA C.SE CASA 2 LATI INDIPENDENTE SEMIRISTRUTTURATA P.T. CUCINA SOGGIORNO CAMERA; P.1°: 2 CAMERE CON SERVIZIO, BAGNO. SOTTOTETTO MANSARDABILE. TETTOIA EDIFICABILE GIARDINO E 2.000 MQ C.A. DI TERRENO L. 145.000.000 TEL. 011/920 73 00
TROFARELLO PANORAMICA SIGNORILE PARI AL NUOVO VILLA DI SALONE CUCINA 5 CAMERE 4 [redacted] LAVANDERIA BOX 4 AUTO [redacted] TEL. 011/50 59 17

UN SOGNO IN VETRINA

NIZZA BOULEVARD VICTOR HUGO PIANO ALTO PRESTIGIOSO MONOLOCALE MQ. 35 ABITABILI CON TERRAZZO MQ. 10 CUCINA ATTREZZATA, CANTINA. ARIA CONDIZIONATA PORTINERIA PISCINA AFFARE FF 450.000. TEL. 011/50 36 64
ROQUEBRUNE CAP MARTIN HAMEAU NUOVA COSTRUZIONE PRONTA CONSEGNA LUSSUOSE SOLUZIONI ABITATIVE PARZIALMENTE ARREDATE VARIE TIPOLOGIE AMPIE TERRAZZE [redacted] ZONA POSSIBILITA' GARAGES. TEL. 011/50 36 64
VILLEFRANCHE SUR MER CENTRO IN ELEGANTE PALAZZINA NUOVA COSTRUZIONE BILOCALE AMPIA TERRAZZA. FINITURE DI PREGIO. FF 750.000 POSS.GARAGES. TEL. 011/50 36 64

RICERCHIAMO URGENTEMENTE PER NS. SELEZIONATA CLIENTELA APPARTAMENTI DI 1/2 CAMERE TINELLO CUCINA SERVIZI ZONA SANTA RITA RAPIDA DEFINIZIONE. TEL. 011/50 59 17

IMMOBILI INDUSTRIALI

BEINASCO AFFITTASI CAPANNONE INDUSTRIALE MQ 1.300 H 7 MT AMPIA AREA MANOVRA. TEL. 011/50 59 17
VENARIA VENDESI LOCALE ARTIGIANALE MQ 400 H 4,50 MT PASSO CARRAIO SU STRADA. TEL. 011/50 59 17

VIBERTI
via Tolmino libero panoramico ristrutturato 2 camere tinello cucinino bagno. Gabetti Viberti 336.8762.

VILLA bifamiliare zona [redacted] recente costruzione con garage e giardino L. 1.050.000.000 trattabili. Tel. 273.5381.
VILLA Cavoretto panoramica salone 2 camere cucina bagno 90 mq autorimessa giardino. Tel. 011 43.591
VILLA recente signorile uni/bifamiliare ottima posizione collinare mq 400 abitabili terreno 8000 mq. G&V 568.4445
VILLA Tesoriera vista parco libero [redacted] le subito ingresso camera tinello cucinino bagno. Tel. 011 485.455.
VILLETTA a schiera presso strada Bertolla su 4 piani saloncino 4 camere cucina 3 servizi tavernetta 2 box. Leone 48[redacted]
VILLETTA zona corso Brunelleschi salone cucina 5 camere 4 bagni mansarda box magazzino Tel. 011 43.591
340.000.000 via Vespucci luminoso ristrutto ingresso salone 2 camere cucina biservizi mq 130 no ascensore. Tel. 581.8189.

[redacted]

A.A. A Brandizzo villa [redacted] costruzione mutui dilazioni permute Tel. 0360 460525 - 914.8014
A.A. A Castagneto impresa vende appartamenti e ville da L. 180 milioni. Dilazioni, permute. Tel. 0336 460 525 914.8014
A.A. ADIACENZE Chivasso appartamenti e ville a partire da L. 180 milioni permute Tel. 0360 460.525 914.8014.
A.A. CARIGNANO bellissima nuova grande casa centrale tranquilla 2 [redacted] giardino L. 480 milioni Valmer 966.4959
A.A. [redacted] giardino corte privati saloni 3 camere cucina 2 bagni L. 270 milioni signorile. Casapiemonte 924.1600.
A.A. PIANEZZA grande villa signorile in paramano terrazzi, 981 giardino garage 4 auto L. 650 milioni. Valmer 966.4959.
A.A. PIANEZZA splendidi ampi alloggi in palazzina giardino terrazzi termoautonomo L. 270 milioni. Valmer 966.4959.
A.A. PRESTIGIOSA villa recente mq 400 circa parco mq 4000 circa Alpignano Almese L. 1.200 milioni valmer 966.4958.
A.A. RIVAROLO Valperga centro ex monastero soffitti volte e cassettoni L. 580 milioni. Casapiemonte 924.4466.
A. CARIGNANO in palazzina alloggio di soggiorno cucina 2 camere bagno ripostiglio balconi box auto. S.A. 561.3723.
A.PI. CASE Caluso presso grande casa 380 mq 3 livelli box giardino rustico 100 mq rialzato L. 410 milioni. Tel. 581.250
A Borgaro presso ville recenti da mq [redacted] con giardino da L. 300 milioni e L. 460 milioni. [redacted] 928.4466
ACCETTIAMO permute e dilazioni per acquisto ville nuove a schiera o singole L. 1.400.000 mq To Nord Tel. 812.5640
AFFARE Cassano e L. 160 milioni casetta su 2 piani buone condizioni mq 100 dilazioni e permute. Sicaler 011 502.158
AFFARISSIMO L. 200 milioni Collegno recente palazzina ultimo piano mq 120 termoautonomo box. Caruso 405.0005
[redacted] libero recente a L. 170 [redacted] soggiorno 2 camere cucina bagno buono stato ascensore. Emmedue 582.8487
AIRASCA porzione villa bifamiliare nuova di salone 2 camere cucina doppi servizi (mq 122) più mansarda mq 106 e piano seminterrato mq 115. Ottimo prezzo Edilcase 561.3535.
ALLOGGIO in villa Sangano salone 3 camere cucina biservizi terrazzo giardino privato box L. 349 milioni Flowo 318.5278.
ALMESE in zona precollinare villa bifamiliare nuova costruzione [redacted] finiture Cochiba 580.8151.
ALMESE (Milanere) nuova villa [redacted] mai abitata giardino mq 1000 ampie metrature. Gia 956.8010

ALMESE
ville aggregate lavanie giardino mansarda zona splendida. Da impresa, mutuo pagamenti dilazionati. Tel 663.2271
[redacted] zona precollinare villa bifamiliare nuova costruzione ottime finiture Cochiba 580.8151

ALPIGNANO
villa signorile recente posizione dominante immersa nel verde. Gabetti Rivoli 956.0023.

AVIGLIANA centro in palazzina recente appartamento mq 110 ampio giardino privato e 2 boxes. Meccagatta 958.1000
AVIGLIANA in costruzione signorili appartamenti vane metrature giardino e/o mansarda da L. 170 milioni. Tel. 532.230,
AVIGLIANA (Trana) vendesi nuove ville prestigiose nel verde di varie [redacted] mutui e permute. Tel. 650.2132.
BALDISSERO TORINESE posizione panoramica rustico ristrutturato mq 180 giardino mq 500 Il Vicolo 947.8666.
BARDONECCHIA vendesi borgo vecchio ampio monolocale con zona notte doppio ad L. 105 milioni. Tel 0122 96.158.
BARDONECCHIA vendesi zona viale Bramafam soggiorno cucinino camera servizio L. 220 milioni. Sicaler 0122 96.158
BARDONECCHIA viale Cappuccio soggiorno cucinino 2 camere bagno libero. Bimer 0122 831.778 - 011 43.591.
BARDONECCHIA via Medail signorile posti al nuovo salone 3 camere cucina arredata biservizi. Grimaldi 580.7979.
BARDONECCHIA via Medail signorile salone 2 camere cucina bagno ottime condizioni L. 300 milioni. Athena 797.740.
BARDONECCHIA zona via Medail soggiorno cucinino 2 camere bagno giardino e box L. 320 milioni. Tel. 0122 96.158.
BARDONECCHIA 3 camere salone camino cucina biservizi terrazzo giardino garage. Tre-Di Immobili 011 669.3394.

[redacted] prenotasi signorili [redacted] ville varie metrature giardini da L. 196 milioni. Bellochio 561.8530
BORGARO [redacted] recentissimo soggiorno living cucina 2 camere 2 bagni. Imm. Ponte Nuovo S. Mauro 622.3636.
BRUINO in bifamiliare soggiorno 2 camere cucina mansarda giardino L. 295 milioni. I.G.I. 663.5440

BRUINO
splendidi appartamenti in villa giardino e mansarda zona residenziale mutuo [redacted] gamenti dilazionati Tel [redacted]

BRUINO
ultimo piano panoramico quadrilocale libero posto auto prezzo affare. Gabetti Rivoli 956.0023.

BUTTIGLIERA ALTA villa libera 3 lati salone cucina 3 camere servizi tavernetta box giardino Flowo 318.5278.
CAMBIANO centro storico palazzotto '700 mq 330 camini pavimenti e soffitti originali giardino mq 700 Il Vicolo 947.8666.

Casale [redacted] Poggio collina di S. Mauro
vecchio casale finemente ristrutturato circondato dalla natura con vista panoramica anche su[redacted] Unità abita[redacted] ecologicamente autonome accorpabili. Opportunità unica di vivere in serenità per un gruppo familiare o di amici. Trattative riservate. Edilcase 561.3535

CASCINE VICA in elegante complesso alloggio ingresso 2 camere cucina bagno, ottimo. [redacted] 778.4736.
CASETTA Collegno 3 camere cucina bagno cantina mq 80 garage terreno mq 600 L. 350 milioni. Multicase 581.8147
CASETTA subito abitabile [redacted] distanza Torino 4 camere servizi giardino L. 10 milioni e rate pari affitto. Tel. 285.928
CASTELNUOVO vicinanze grande [redacted] nale indipendente 4000 mq terreno L. 270 milioni. Monferrato Imm. 992.7125.

CASTIGLIONE (TO)
salone 3 camere cucina 2 bagni ricupato in signorile villa collinare L. 390 milioni. Gabetti 87.87.

CAVORETTO villa a schiere nel verde 180 mq. panorama giardinetto riscaldamento autonomo 3 servizi. Tel. 0330 720 554.
CHIERI collinare splendida villa nuova costruzione anche bifamiliare finiture superiori Tel 941.3403.

CINTURA DI TORINO
nota impresa cerca futuri proprietari disposti a consegna '98 per costruzione 4 appartamenti di prestigio in villa a prezzi promozionali. [redacted] garanzia. Condizioni molto vantaggiose. Prezzo super conveniente. Tel. 663.2271.
CINZANO in castello prestigioso appartamento 180 mq più attico con terrazza L. 450 milioni. Monferrato Imm. 992.7125

COLLEGNO
Borgata Paradiso via Adua ingresso camera tinello cucinino bagno [redacted] Collegno 405.3678.

COLLEGNO residenza [redacted] appartamenti nuovi ampi luminosi a partire da L. 192 milioni. Maina 434.1340
COLLEGNO Savonera in complesso residenziale vendesi villetta a schiera con giardino soggiorno cucina 3 camere biservizi tavernetta. Tel. 595.852.
COLLINA Casalborgone meraviglioso casale [redacted] a nuovo con terreno. Nor[redacted] 1881 - 0337.219.454

COLLINA MONCALIERI
[redacted] con parco e dipendenza. Gabetti Crimea 660.4248.

COLLINA Moncalieri 300 mq circa terrazzo giardino ristrutturato panoramico box. Intercase 568 [redacted]
COLLINE Chieresi [redacted] indipendente ristrutturata su 2 piani 1800 mq terreno panoramico. Tel. 941.3403.
[redacted]**ANA** villa indipendente stupenda posizione panoramica 800 mq giardino libera L. 300 milioni. Nordedil 581.2780.
DRUENTO alloggi nuovi consegna settembre '97 varie tipologie da L. 180 milioni 3 camere servizi IFT Fumo 964.5748
FIANO splendida villa di soggiorno pranzo cucina 3 camere studio 3 servizi ampio interrato. Gabetti Ciriè 011 920.7553
FROSSASCO privato vende villa collinare di 210 mq su 2 piani con terrazzo e 1.200 mq di giardino. Tel. 0336 204.852.
GASSINO Cinzano villa accogliente panoramica anche bifamiliare mq 460 coperti terreno 8000 mq frutteto vende L. 580 milioni. Consulcase 771.0228.
GASSINO ville nuove adiacenti 250 mq cadauna 3 camere soggiorno cucina [redacted] box e giardino [redacted] Case 546.439.
[redacted] centro in [redacted] complesso residenziale ville salone 2 camere cucina biservizi box. Tel. 011 485.455.
GRUGLIASCO ingresso soggiorno 2 camere cucina bagno box termoautonomo L. 248 milioni. Tecnoimmobili 748.3022.
GRUGLIASCO in palazzina zona Lesna corso Francia 100 mq volendo attico. Maina 434.1340

GRUGLIASCO
nuovi in complesso residenziale appartamenti signorili mq 118 mansarda e giardino privato box. Iva 4% permuta. Bertelli 669.2262.

IMMOBILIARE SABATINO Collegno recente 2 camere soggiorno cucina servizi mq 105 L. 225 milioni. Tel. 385.1313
IMMOBILIARE SABATINO La Cassa villa nuova costruzione indipendente 4 lati con magazzino e terreno. Tel. 385.1313
L.B.A. 748.386 a Leinì grande casa indipendente di mq 300 internamente ben ristrutturata, 2 tettoie, terreno mq 8000.
L.B.A. 748.386 a Pont Canavese bellissima villa bifamiliare immersa nel verde con 3000 mq di parco Affare L. 280 milioni.
L.B.A. 748.386 a Settimo via Toti villa bifamiliare da ristrutturare 120 mq per piano su 2 livelli con box e giardino
L.B.A. 748.386 Mappano di Borgaro grande casa bifamiliare con 1000 mq di giardino privato adatta anche uso commerciale
L.B.A. 748.386 prenota Caselle centro appartamenti [redacted] metratura in piccola palazzina. L. 2 milioni al mq. Mutuo agevolato.
LEINI' presso alloggi liberi da 85 mq nuovo con box da L. 190 milioni a L. 220 milioni. Casapiemonte 924.4466.
MAPPANO villa nuova costruzione prestigiosa salone 2 camere cucina 3 [redacted] mansarda box giardino. Tel. 434.0021
MAPPANO 3 km corso Vercelli in casa recente nel verde alloggio ultimo piano mq 100 ottimo stato box. Tel. 450.0537.
MINUTI 10 Torino [redacted] in campagna bifamiliare su 2 piani con terreno affare L. 229 milioni. Tel. 0121.374.223.
MONCALIERI corso Roma alloggio panoramico 3 camere tinello cucinotta 2 bagni ottimo. Tel. 640.7152 - 0330.365.225.
MONCALIERI corso Trieste 12 piano panoramico ingresso 3 camere cucina bagno (102 mq) Edilcase 561.3535
MONCALIERI piazza Vittorio Emanuele in prestigioso stabile ristrutturato particolare salone camera servizi Tel. 538.600
[redacted] precollina panoramico mq 180 salone 3 camere cucina 3 servizi garage L. 800 milioni Eurolid 561.8777
MONCALIERI precollina villa 500 mq volendo bifamiliare 1800 mq giardino comeda servizi panoramica. Tel. 649.0775
[redacted] in complesso residenziale porzione di villa mq 280 su 2 piani più 180 mq seminterrato. 3 posti auto, giardino privato. Eurolid 561.8777
MONCALIERI S. Brigida panoramica villa signorile 400 mq terrazzo di 120 mq giardino mq 1800 Grimaldi 640.8326

MONCALIERI
strada Revigliasco in villa signorile di nuova costruzione 4 appartamenti di 180 mq più giardino privato e/o terrazzi con box doppio e 1 appartamento di 220 mq mansardato con 4 arie e ampi terrazzi più box. Finiture di pregio, posizione panoramica e soleggiatissima, ampio parco condominiale. Cochiba 580.8151
MONCALIERI via 1 Maggio libero soggiorno 2 camere cucina bagno 3 piano L. 220 milioni. Emmedue 582.8487.
MONCAL[redacted] villaggio Durando villa unifamiliare mq 150 [redacted] ottimo stato posizione stupenda. A.D.P. 778.4040
NICHELINO [redacted] vende villette unifamiliari da L. 320 milioni Iva 4% mutui dilazioni di pagamento Tel. 821.452.

NICHELINO
in bella palazzina alloggio di ingresso 3 camere cucina bagno. Gabetti Nizza 663.3674.

NICHELINO via Parini recente [redacted] 2 camere cucina tripli servizi [redacted] box. Scavino Immobili [redacted]
ORBASSANO alterone attico recentissimo 3 arie mq 115 L. 275 [redacted] compreso box e posto auto. Casapiù 531.178
OULX nuova costruzione mono/bi/trilocali da L. 110 milioni dilazionabili. Bimer 0122 831.778 - 011 43.591.
PAVAROLO villa indipendente unifamiliare mq 410 posizione dominante terreno mq 2000. Il Vicolo 947.8666.
PECETTO villa 300 mq circa panoramica giardino privato box. Intercase 568.2888.

PERMUTA ALLOGGI
Impresa prende in esame permute di alloggi 2/3 vani Nichelino per la vendita di nuovi alloggi sempre in Nichelino di soggiorno 2 camere cucina servizi e mansardato soprastante. Informazioni 682.5295.

PIANEZZA recente villa salone cucina 3 camere 2 bagni ampio mansarda interrato giardino Royalcase 958.1889.
PINO alloggio luminoso con vista 2 camere tinello cucinino bagno e box. Massimo Grolli Immobili 660.3530
PINO libero signorile panoramicissimo ingresso 3 camere cucina biservizi terrazzo box L. 325 milioni Tel. 434.0021
PINO mq 120 affare 3 camere cucina 2 bagni terrazzo box parco. Colombatto & Fumari 837.149 - 836.5600
PINO ottimo con giardino privato soggiorno cucina 2 camere bagno box L. 320 milioni. Albertazzi 942.883

PINO PANORAMICA
porzione di villa con giardino salone 3 camere cucina servizi garage taverna. Gabetti Crimea 660.4248.

PINO porzione di villa bifamiliare 750 mq recente posizione incantevole giardino privato box. Tel. 648.0775.
PINO TORINESE elegante e raffinata villa molto spaziosa con ampio giardino si considerano permute Tel. 562.2101
PINO TORINESE in palazzina signorile saloncino 2 camere cucina bagno box L. 285 milioni Osimo Tel. 941.3403.
PINO TORINESE posizione unica vista incantevole villa signorile bi/trifamiliare circa 600 mq abitabili oltre servizi, parco 4600 mq Grimaldi 580.7979
PINO TORINESE privato vende elegante alloggio in villa quadrifamiliare mq 240 su due piani giardino privato box Tel. 842.507 dopo le 13,30 No agenzie
PINO TORINESE villa bella posizione mq 330 divisibile giardino alberi alto fusto mq 1400 vende Simoncini Tel. 534.808
PIOSSASCO zona collinare villetta indipendente su 2 piani di 260 mq più giardino affare Tel. 0121.374.223
REAGLIE in palazzina d'epoca ultimi 2 appartamenti di 140 e 160 mq box termoautonomo Tel. 889.2777
REANO vendo villa angolo con 1400 mq di terreno Telefonare al 933.6687 - 0336 685.111

RESIDENZE DEL PARCO
BORGARO T.SE
via Gramsci
SI PRENOTANO PER L'ACQUISTO [redacted] E BOX AUTO
in costruzione
MUTUI AGEVOLATI DELLA REGIONE
LEGGE 457
campagna Primavera '96
[redacted] **IN PROPRIETA'**
SINTEDIL 531.910
via Cavour 1 - Torino

REVIGLIASCO attico mq [redacted] parco condominiale panorama incantevole. Monopoli 541.670
REVIGLIASCO complesso Redentore panoramico mq 175 circa ampio terrazzo 2 boxes cantina. Studio Cerser 812.6108.
REVIGLIASCO Redentore villetta indipendente mq 180 circa seminterrato box giardino mq 1800. Studio Cerser 812.6108
RIVALTA centro via [redacted] Mille frazioniamo unità di pregio ultimate su 3 livelli da 170 a 270 mq con box e giardini da L. 480 milioni. Emmedue 582.8487.
RIVALTA diverse soluzioni di ville mono/bifamiliari in costruzione personalizzabili. Imm. Eurocillla 903.2373
RIVALTA libera villetta indipendente su 2 piani con terreno circostante in posizione tranquilla. Eurocase 582.3725.
RIVALTA struttura di villino indipendente 3 lati con muri e serramenti esterni [redacted] L. 295 milioni. Emmebi 349.8660.
RIVALTA zona collinare villetta a schiera con giardino soggiorno cucina 2 camere biservizi interrato sottotetto [redacted] 360.000.000. Imm. Eurocase 903.2373.
RIVAROSSA splendida villa di salone cucina 4 camere tripli servizi box interrato e giardino. Gabetti Ciriè 011 920.7553.
RIVOLI Cascine Vica recente ultimo piano con mansardina 3 camere ampia cucina servizi Consulcase 437.4000
RIVOLI corso [redacted] ipermercato libero piano 4 recente ingresso sala 2 camere cucina bagno. Simocase 533.434.
RIVOLI libero luminoso ingresso 2 camere tinello cucinino ripostiglio 2 arie L. 165 milioni Gia 956.1885.
RIVOLI palazzina nuova costruzione appartamenti con tavernetta e giardino e mansarda Arcadia 011 958.1838
RIVOLI Precollina vendiamo villette unifamiliari indipendenti in costruzione Arcadia 011 958.1838
RIVOLI prestigioso 2 ingressi salone 3 camere cameretta studio cucina 3 bagni 2 posti auto mq 250 Sipa 619.9494
RIVOLI splendida vista palazzina in costruzione alloggi di 110 mq giardino e box auto, Consulcase 437.4000.
RIVOLI villa indipendente di 300 mq su 3 piani con 1200 mq di giardino. Arcadia 011 958.1838.
RIVOLI villa uni/bifamiliare posizione tranquilla 2 box auto giardino mq 500. Campi e 0123 28.458.
ROLETTO villa indipendente con 10 mila mq di parco ottime agevolazioni Tel. 0121.374.223
ROSTA collinare villa unifamiliare moderna mq 190 più interrato mq 115 box 3/4 auto Giardino Investicase 546.3670
ROSTA libero ultimo piano panoramico salone 2 camere letto cucina 2 bagni box L. 279 milioni Caruso 405.0005
SALICE Jouvenceaux monolocale arredato 4 posti letto piccolo giardino box Tel 651.1627 ufficio
SAN GERMANO villa nuova volendo bifamiliare da ultimare nelle rifiniture mansarda giardino affare Bimer 011 43.591
SAUZE D'OULX Jouvenceaux in residence con piscina e tennis alloggio mq 80 su 2 piani arredato Serim 011 562.8801
SAUZE [redacted] soggiorno angolo cottura 2 camere bagno terrazzino L. 210 milioni. Bimer 0122 831.778 011 43.591
SAVONERA nuovo pronta consegna elegante ingresso camera cucina bagno L. 130 milioni Bartocchio 581.8433
SESTRIERE bicamerale con servizi libero posto auto panoramico portineria ottima posizione Vianelli & C. 562.6613
SESTRIERE fronte piste libero arredato saloncino 2 camere cucina biservizi posto auto Tel. 011 562.2601
SETTIMO TORINESE recente signorile salone 2 camere cucina doppi servizi mansarda box. Chiusano & C. 149.2888
S. FRANCESCO villa su 2 piani di salone cucina 3 camere 3 servizi ampio interrato giardino [redacted] Ciriè 011 920.7553
S. MAURO collina bifamiliare su 2 piani 160 mq ognuno più interrato e sottotetto panoramica. A.D.P. 778.4040
S. MAURO in palazzina mq 100 soggiorno living cucina 2 camere bagno terrazzi. Imm. Ponte Nuovo S. Mauro 622.3636
S. MAURO Pescatori nuova costruzione ingresso living soggiorno 2 camere cucina 2 bagni box mq 100. Sipa 619.9494
S. MAURO Sant'anna ingresso saloncino 2 camere cucina 2 bagni mansarda abitabile box mq 180 Sipa 619.9494
S. MAURO via Cuneo alloggio anno 1987 cucina saloncino 2 camere doppi servizi box L. 260 milioni Tel. 273.5361
S. MAURO via Roma alloggio ingresso 2 camere tinello cucinino bagno piano 2 mq 85. Sipa 619.9494
S. MAURO villetta indipendente 100 mq ampio magazzino orto più cortile Edilmercato 382.1180.
S. SICARIO mono/bilocale panoramico luminoso ben arredato terrazzo posto auto. Tel. 385.2080 - 0337 201.798.
S. SICARIO 1700 mt a prezzi estremamente interessanti monolocali/bilocali/trilocali in residence vende Cirmi 010 585.884.
TRANA splendida posizione su 2 piani mq 200 taverna box terreno mq 1700 ottimo prezzo. I.G.I. 663.5440
TROFARELLO collina ultima porzione villa bifamiliare panoramica su 3 piani tavernetta locali servizio box giardino privato mq 250 circa. Studio Cerser 812.7648.
TROFARELLO in condominio nel verde vendesi appartamento [redacted] mq con box e cantina, condizioni perfette Cerruti [redacted] Cerruti 011 640.7153 riferimento 1012.
TROFARELLO precollina in villa nuova costruzione alloggio mq 140 più 120 [redacted] mansarda, 2 box Eurolid 561.8777

(continua)

NOTIZIE dalle AZIENDE

Mobili pregiati in legno pregiato "La Fonte del Rustico": una festa per gli occhi

CUCINA CARLOTTA

A quando risale la tradizione «rusticana» del mobile, il mobile quello vero, costruito con autentico legno in massello, pazientemente lavorato in ogni particolare, fatto apposta per durare tutta la vita? A tanto, tanto tempo fa. E per recuperarla, per restituirci quella bellezza, a La Fonte del Rustico sono andati all'origine, ricercando le radici di quella cultura tradizionale e artigianale, così ricca e viva in Piemonte. Poi, per costruire i loro mobili a La Fonte del Rustico hanno utilizzato gli stessi criteri di quegli antichi maestri artigiani, scegliendo i legnami più pregiati: autentico rovere, castagno, ciliegio e noce nostrano, tutti rigorosamente in massello. Infine, hanno adottato le antiche tecniche di lavorazione: incastri a coda di rondine, lucidatura a cera eseguita a mano.
I mobili La Fonte del Rustico quindi hanno una tradizione, ma sarà chi li acquista a dar loro una storia: proprio perché sono costruiti, come si faceva una volta, per essere vissuti e per vivere oltre l'effimero spazio di una moda. Belli oggi, belli domani: mobili che non ci si stanca mai di vedere attorno a sé.
Tutto il meglio del passato, quindi, ma anche tutto il meglio del presente: la cura degli aspetti funzionali di ogni mobile, in linea con le esigenze della vita moderna, e un servizio che non lascia spazio agli imprevisti.
La Fonte del Rustico, infatti, provvede a tutto: consulenza, progettazione e lavorazione anche su misura, consegna, montaggio, assistenza, e tutto questo con una disponibilità e una scrupolosità d'altri tempi, tipiche solo di chi ama veramente il proprio lavoro.
La Fonte del Rustico di Boella ha un'unica sede, a Costigliole d'Asti, frazione Boglietto: qui le cucine, le sale da pranzo, i salotti, le camere da letto e le tavernette [redacted] sono semplicemente esposte, sono ambientate, e suggeriscono già, in chi le vede, l'effetto che potranno avere nella propria [redacted], una festa per gli occhi.
L'esposizione si può visitare tutti i giorni dal martedì alla domenica compresa: quindi, anche chi lavora può comodamente recarsi nell'incantevole provincia astigiana e visitare a proprio agio La Fonte del Rustico: per guardare, chiedere tutte le informazioni che desidera e per apprezzare la calda bellezza dei mobili pregiati, in puro legno massello. Mobili che fanno rivivere, già nel loro nome, l'autentica fonte del Rustico.
La Fonte del [redacted] di Boella - Unica sede: Costigliole d'Asti frazione Boglietto - tel. 0141/96.81.47 - Chiuso solo il lunedì. Aperto anche la domenica.

LUNEDì tuttosoldi
MERCOLEDì tuttoscienze
GIOVEDì tuttolibri
I supplementi de LA STAMPA
Una settimana ricca di tutto.

BLOCCA OGGI IL PREZZO DELLA TUA CASA E DEL TUO GARAGE

Mirafiori Sud
a pochi passi da c.so U. Sovietica

Alloggi signorili in EDILIZIA PRIVATA RESIDENZIALE
ACQUISTO DIRETTO DALL'IMPRESA

CARATTERISTICHE
- Portoncino blindato
- Riscaldamento autonomo
- Serramenti in legno
- Doppi vetri
- Coibentazione termoacustica
- Ceramica monocottura 1ª scelta
- Sanitari Ideal Standard
- Predisposizione antifurto
- Antenna centralizzata
- Impianto citofonico

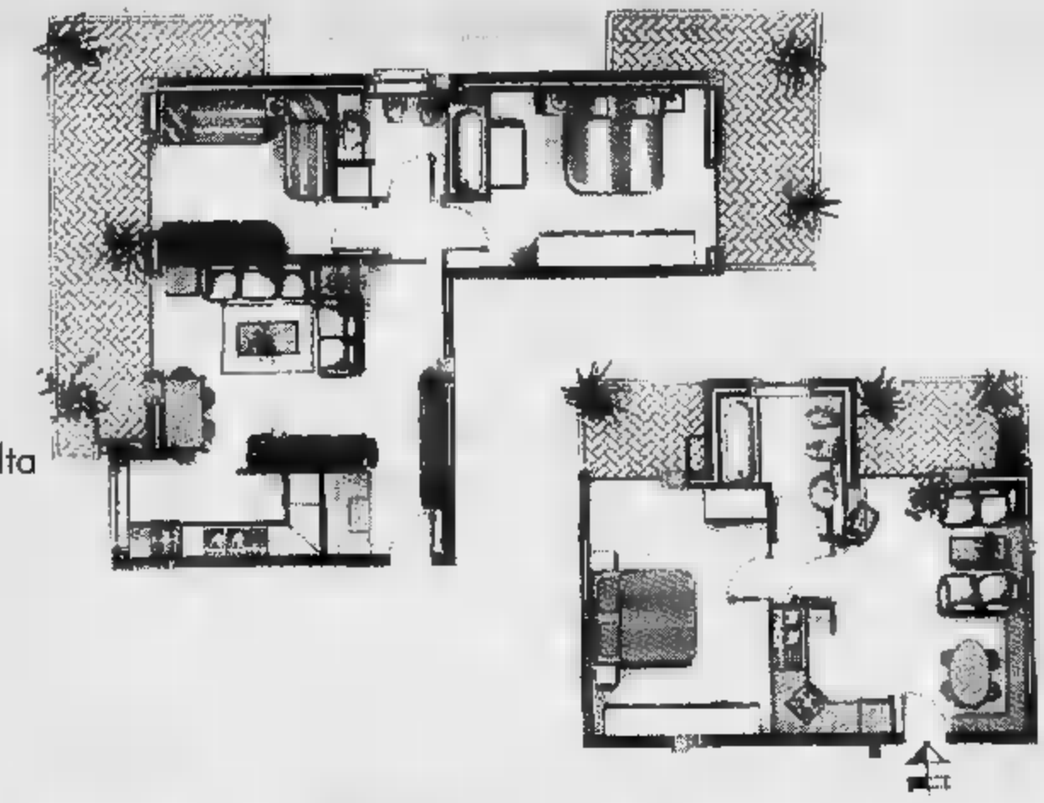

Tipologie abitative:
- monolocali con bagno
- soggiorno, cucina, camera e bagno
- soggiorno, cucina, 2 camere e bagno
- soggiorno, cucina, 3 camere, doppi servizi
- garage singoli e doppi

Tutti gli alloggi godono di ampi terrazzi

- CONSEGNA FEBBRAIO '97
- MUTUO FONDIARIO 1ª CASA AL 70% IN 15 ANNI
- POSSIBILITA' DI PERMUTE E DILAZIONI DI PAGAMENTO

PREZZI A PARTIRE DA L. 72 MILIONI

FARSI LA CASA NON E' PIU' UN PROBLEMA: BASTA PENSARCI IN TEMPO! COMPRARLA IN COSTRUZIONE CONSENTE NON SOLO DI RISPARMIARE, MA DI PROGETTARLA NEI MINIMI PARTICOLARI E RENDERLA FUNZIONALE E ADERENTE ALLE PROPRIE ASPETTATIVE.

E' una realizzazione ULISSE 2000 SRL

Per informazioni e visite in cantiere telefonare a GIS 011-9566010 / 9561685

[redacted] GRUPPO COMMUNICATION

25° ANNIVERSARIO

SOGEA

Alfa Romeo

FESTEGGIAMOLO INSIEME!

ALFA ROMEO 145 1.3 LUSSO i.e.

Listino L. 24.800.000
PROPOSTA ANNIVERSARIO
[redacted] L. [redacted]
[redacted]menti da L. 377.391 L. [redacted]
Versamento finale L. 11.160.000
SU STRADA [redacted] L. 24.800.000*

ALFA ROMEO 145 1.6 LUSSO i.e.

[redacted] L. 27.800.000
PROPOSTA ANNIVERSARIO
[redacted]
23 versamenti da L. 423.043 L. [redacted]
Versamento finale L. 12.510.000
TOTALE [redacted] TAN 0 - TAEG 0 L. [redacted]

ALFA ROMEO 155 1.8 TS 16V

Prezzo Listino L. 30.750.000
PROPOSTA ANNIVERSARIO
anticipo L. 8.150.000
23 versamenti da L. 467.934 L. 10.762.500
Versamento finale L. [redacted]7.500
TOTALE [redacted] L. [redacted].000*

ALFA [redacted] 164 2.0 TS SUPER L

Prezzo [redacted] L. 51.450.000
PROPOSTA ANNIVERSARIO
[redacted] L. 10.290.000
[redacted]menti da L. 782.934 L. 18.007.500
Versamento finale L. 23.152.500
[redacted] STRADA - TAN 0 - TAEG 0 L. 51.450.000*

ALFA ROMEO GTV 2.0 TS [redacted]

Prezzo [redacted] 53.050.000
[redacted] ANNIVERSARIO
[redacted] L. 10.610.[redacted]
[redacted] L. 807.282 L. [redacted]
Versamento finale L. [redacted]
TOTALE SU [redacted] - TAEG 0 53.050.000*

ALFA ROMEO SPIDER 2.0 TS [redacted] LUSSO

Prezzo Listino L. [redacted]
PROPOSTA ANNIVERSARIO
[redacted] L. 11.070.000
23 versamenti da [redacted] L. [redacted]500
Versamento finale L. [redacted]
TOTALE SU STRADA - TAN 0 - TAEG 0 L. 55.350.000*

ALFA ROMEO 145 TD

TURBO DIESEL

Prezzo Listino L. 28.900.000
PROPOSTA ANNIVERSARIO
anticipo L. [redacted]
23 versamenti da L. 439.782 L. 10.115.000
Versamento finale L. 13.005.000
SU [redacted] - TAN 0 - TAEG 0 L. 28.900.000*

ALFA ROMEO 146 TD [redacted]

TURBO DIESEL

Prezzo [redacted] L. [redacted]
PROPOSTA ANNIVERSARIO
[redacted] L. 5.950.000
23 versamenti da L. [redacted] L. 10.412.500
Versamento finale L. [redacted]
TOTALE SU STRADA - TAN 0 - TAEG 0 L. 29.750.000*

ALFA ROMEO 155 TD 2.0

TURBO DIESEL

Prezzo Listino 33.400.000
PROPOSTA ANNIVERSARIO
[redacted] L. 6.680.000
23 versamenti da L. 508.260 L. 11.690.000
Versamento finale L. [redacted].000
TOTALE SU STRADA - TAN 0 - TAEG 0 L. 33.400.000*

*Dopo 2 anni sei libero di finanziare il versamento finale oppure sostituirla con un'auto [redacted]

auto Km Ø

ALFA ROMEO 145 1.3 LUSSO i.e. Listino L. 24.800.000
[redacted] ANNIVERSARIO L. 20.000.000

ALFA ROMEO 146 1.6 LUSSO i.e. Listino L. 27.800.000
PREZZO ANNIVERSARIO L. 22.600.000

ALFA ROMEO [redacted] 1.6 TS 16V Listino L. 30.750.000
PREZZO [redacted] L. 25.200.000

ALFA ROMEO 164 2.0 TS SUPER L Listino L. 51.450.000
[redacted] L. [redacted]

ALFA ROMEO GTV 2.0 TS 16V LUSSO Listino L. 53.050.000
PREZZO ANNIVERSARIO L. 45.500.000

ALFA ROMEO SPIDER 2.0 TS 16V LUSSO Listino L. 55.350.000
[redacted] L. 47.500.000

ALFA [redacted] 145 TD Listino L. 28.900.000
[redacted] L. 23.500.000

ALFA ROMEO 146 TD LUSSO Listino L. 29.750.000
PREZZO ANNIVERSARIO L. 24.300.000

ALFA ROMEO [redacted] TD 2.[redacted] Listino L. 33.400.000
[redacted] ANNIVERSARIO L. 27.400.000

SOGEA

C.so Siracusa, 40 - TORINO - Tel. 011/32.99.333
C.so Moncalieri, 15 - TORINO - Tel. 011/660.41.44
C.so Turati, 33 - TORINO - Tel. 011/59.38.80
C.so Francia, [redacted] - COLLEGNO - Tel. 011/40.55.000

ifas GRUPPO
[redacted] 1951, [redacted]to e servizi

Iniziativa non cumulabile con altre in corso

Salvo approvazione della Società Finanziaria

APRET edizioni

Toro, Ferrante adesso è di troppo

TORINO. Il Toro è in vacanza sino a martedì — il presidente Calleri e il ds Vitali — molto attivi. Ieri erano in tribuna d'onore a San Siro per Inter-Fiorentina e anche per tenere i contatti — gli operatori — mercato. C'è da piazzare Ferrante (foto) che, dopo l'arrivo di Cammarata, è in soprannumero. Il giocatore non fa pressioni sulla società per andarsene, anche — Sandreani ha fatto chiaramente capire che in casa vuole una punta di peso come Ipoua e, fuori, — rapida — Cammarata. Per ora — ci — offerte interessanti per Ferrante, neppure da Cosenza dove pensano all'avellinese Guidoni.

Scarchilli, invece, è richiestissimo. Lo vogliono Padova e Venezia ma il fantasista — incedibile, come Cinetti. Diversa la posizione di Pedroni. Lo tratta, con la formula del prestito, — Cremonese, che in cambio propone il ventu- — terzino Di Sauro. Pedroni lascerà il Toro solo — — malanno di cui soffre — un semplice affaticamento agli adduttori e non una pubalgia.

— riposo dovrebbe consentire comunque a Mezzano — riprendere gli allenamenti e di — disponibile per Foggia, la prima delle due trasferte consecutive (poi c'è Palermo) al Sud dopo la sosta. [b. b.]

OGGI IN TV

9,05	Domenica sport	Tmc
12,00	**Calcio.** Liga spagnola: Compostela-Deportivo La Coruña	Tele+2
12,45	Guida al campionato	Italia 1
14,25	Quelli che il calcio	Raitre
15,20	Cambio di campo	Raiuno
	Solo per i —	Raiuno
16,30	Stadio sprint	Raitre
17,00	— Premier League: Derby County-Middlesbrough	—
17,30	**Basket.** Nba. Houston-L. A. Lakers	Tmc2
17,30	Eq— — Verona: Cal	—
18,10	90° Minuto	Raiuno
19,00	**Basket.** Kinder Bo-Cagiva Va	Raidue
19,50	Tmc sport	Tmc
19,50	Domenica sprint	Raidue
20,20	— dire gol della domenica	—
20,30	**Calcio.** — A: Juventus-Milan	Tele+2
20,30	Tg 1 Spo—	Raiuno
22,15	Galagoal	—
	La domenica sportiva	—
22	Pressing	Italia 1
22,45	**Basket.** Telemarket Re-Scavolini Pe	
23,00	Tmc 2 Sport	Tmc2
0,30	**Tennis.** World Doubles Finals	Tele+2
0,30	Italia 1 Sport	Italia 1
0,30	**Calcio.** Partita serie A (sintesi)	Raitre

LA STAMPA

SPORT

Domenica 17 Novembre 1996 27

Anticipo del campionato: la squadra di Ranieri, due volte in vantaggio con Oliveira, raggiunta nel finale

La Fiorentina dice no alla fuga dell'Inter

MILANO. Risultato alla mano, la Fiorentina frena il volo dell'Inter. Viceversa, se ci addentriamo nel labirinto della contesa, è la capolista, per ben due volte, a risalire la corrente. Il pareggio che suggella la vibrante battaglia premia la chirurgica scaltrezza degli uni (due contropiedi sull'asse Batistuta-Oliveira, due gol) — le fiammeggianti spallate degli altri. I sessantamila — San Siro vengono onorati da un impegno spasmodico, — dedizione assoluta, un agonismo spinto al massimo. Il campo, scandalosamente infame per pioggia, fango e incuria, condiziona il livello tecnico che, date le premesse, avrebbe raggiunto picchi esaltanti. Di solito, in questi casi, ne risente di più la squadra che «fa» la partita, incombenza toccata all'Inter.

Ranieri ha la rosa a pezzi (Carnasciali squalificato, Rui Costa, Placentini, Schwarz, Se- — fuori uso) — non più di quattro riserve in panchina. A Hodgson, già privo di Branca, viene a mancare il febbricitante Zamorano, il grimaldello ideale in rapporto ai piani e alle condizioni del ring. La Fiorentina gio- — raccolta, nel rispetto di un 4-4-2 che poco concede a spadaccini leggeri quali Ganz e Djorkaeff, penalizzati, — meno di Oliveira, da melma e pozzanghere. Sradicare palloni — fatica, e provoca rocamboleschi ingorghi. Fiacco a sinistra (Pistone-Winter), il 4-4-2 dell'Inter eccelle a destra (Angloma-Zanetti). A centro campo succede di tutto: cozzi furibondi, tackle avventurati. E' difficile giocare, ma anche arbitrare. Un'entrata a bulloni spianati di Fresi su Falcone provoca l'ammonizione dell'interista e scatena una sgradevole rissa. Fischi e sfottò accompagnano il deambulare di Batistuta. La foga porta l'Inter ad ammassare forze in attacco. Fra la difesa e il — dell'equipaggio si determinano, così, insidiosi crepacci. La Fiorentina colpisce al 45', nel — — migliore dei — avversari. Batistuta serve Oliveira, Angloma, Poganin e Galante lo perdono di vista, Oliveira sfida Pagliuca, che gli rintuzza la prima stoccata, ma non la seconda.

— il fatturato parziale dell'Inter — — (una punizione alta di Djorkaeff, una svirgolata di Winter a tu per tu con il portiere), l'avvio di ripresa è tutto un rullar di tamburi. Ince, Fresi, Angloma e Zanetti scandiscono l'arrembaggio. Cuore, orgoglio, furore: l'Inter si abbatte famelica — Falcone, Bigica, Robbiati e Cois. Pusceddu arranca. Bomba di Fresi — 107 km l'ora), pugni di Toldo. E' il prologo al pareggio, ricavato da — sgorbio balistico dello stes- — Fresi, una rincorsa disperata di Angloma e un cross — Djorkaeff, che Ganz, sin lì inghiottito da Padalino, Firicano e Amoruso, incorna alla grande, con una sgrullatina da bomber matricolato. Deve pesare — un quintale, l'infido cuoio che investe Toldo e, schizzatogli fra i guanti, rotola in rete, ponendo fine, dopo 491', alla sua «verginità».

Cadenze — erba fradicia impongono all'Inter una pausa — riflessione. La Fiorentina, che morta non è, ne approfitta per riemergere dal baratro — assestare quello che poteva essere il colpo del ko. Dalla — a, scaturisce un ricamo abbagliante. Da Robbiati a Batistuta, largo a destra, sentinelle scoperchiate, cross teso per Oliveira che tutto e tutti aveva seguito. Lulù, — Firenze lo chiamano così, ruba il tempo all'annaspante Galante e, di destro, al volo, incenerisce Pagliuca. Giù il cappello.

Costretta a ricominciare da capo, e con la Juve nelle gambe, oltre che un muro davanti e — prato sconcio, l'Inter torna sotto. Hodgson richiama Djorkaeff — Pistone, s'inventa Berti — travanti, arretra Winter e piaz- — Sforza sul centro sinistra. Luci basse, a San Siro, e, in campo, un biblico avvinghiarsi nella palude. Segna Galante, in mischia, ma la palla (di Angloma) era uscita, e Bazzoli aveva già fischiato. Paul Ince si trasfigura. E' questo il — calcio, è questo il clima che predilige, clima da bolge, streghe, imboscate. Il pareggio zampilla dalla sua clava rabbiosa, «armata» gratuitamente da un colpo di testa centrale del trafelatissimo Padalino. Tradito da un rimbalzo, o da — mulinello — fango, Toldo si corica tardi e male. — nieri avvicenda Robbiati e Batistuta con Orlando e Baiano.

L'Inter ci prova ancora, — ormai — dato — . Il risultato non nasconde rimpianti, e neppure bugie. I giardinieri di San Siro, loro sì meriterebbero pubbliche sculacciate. Loro, più di chi ha aperto i rubinetti del cielo.

— in —

INTER	(4-4-2)	2	FIORENTINA	(4-4-2)	2
PAGLIUCA	6,5		TOLDO	6	
ANGLOMA	7		PADALINO	6	
PAGANIN M.	5,5		FIRICANO	6,5	
GALANTE	5,5		AMORUSO L.	6,5	
PISTONE	5,5		PUSCEDDU	5,5	
(31' s.t. SFORZA)	s.v.		FALCONE	5,5	
ZANETTI	7		BIGICA	6	
INCE	7,5		ROBBIATI	6,5	
FRESI	6,5		(36' s.t. —)	s.v.	
WINTER	—		COIS	6	
GANZ	6		BATISTUTA	6,5	
DJORKAEFF	6		(44' s.t. BAIANO)	—	
(29' s.t. —)	s.v.		OLIVEIRA	—	
All.: HODGSON	7		All.: RANIERI	7	

Arbitro: BAZZOLI 6,5

Reti: p.t.: 45' Oliveira, s.t.: 5' Ganz, 19' Oliveira, 38' Ince.

Ammoniti: Bigica, Fresi, Cois, Amoruso L., Robbiati. **Spettatori:** paganti 26.568, incasso 1.114.563,000, abbonati 35.035, quota abbonati 857.950.046.

L'abbraccio al goleador Oliveira

VICENZA SOGNA

Inter 18 punti, Vicenza 16, Juve 15, Samp, Milan, Bologna e Fiorentina 13. E' la classifica dopo l'anticipo. Oggi potrebbe — una giornata — per il Vicenza: vincendo a Verona sarebbe solo in testa. Un traguardo mai raggiunto in 27 anni di A. Al comando (escludendo le giornate iniziali) era stato per l'ultima volta, con Inter e Milan, il 27 ottobre 1963: in panchina Manlio Scopigno, in campo anche Vinicio e Campana.

L'inglese Ince esulta dopo aver messo a segno il secondo gol dell'Inter che salva la capolista dalla sconfitta a San Siro

BOXE: — NOTTE

Un malore al termine del match con Imparato per il titolo dei medi

De Chiara va in coma dopo il ko

Trauma cranico, emorragia interna: operato

AVENZA. Dramma nella boxe: il lombardo Fabrizio — Chiara — in coma. Ha accusato un — lore al termine del combattimento con Vincenzo Imparato, svoltosi sul ring del palazzo dello sport — Avenza (Carrara) — valido per il titolo italiano dei pesi medi. Il match, sulla distanza delle 12 riprese, — finito con un ko tecnico: De Chiara è stato raggiunto dal detentore proprio al termine dell'ultimo round — due forti colpi al volto ed allo stomaco.

Il pugile di Cologno Monzese — stato contato, poi si è diretto — suo angolo. Ma improvvisamente — caduto a terra, privo di sensi. E' stato subito — da un medico che ha constatato le sue gravi condizioni ed ha disposto il trasferimento d'urgenza del pugile alla clinica neurologica dell'ospedale di Pisa, dove è giunto alle 0,30.

De Chiara è stato subito sottoposto alla Tac e probabilmen- — subirà un delicato intervento chirurgico. Il primo referto medico parla di forte trauma cranico con conseguente emorragia interna. Il pugile a tarda notte non aveva ancora ripreso conoscenza.

Dopo il drammatico epilogo del match clou sono stati annullati gli altri incontri previsti dal programma. Erano 25 anni che Aversa non ospitava — competizione pugilistica valida per — titolo italiano ed al palazzetto dello sport era — accorse circa mille persone.

De Chiara prima del drammatico finale

LA — DELLE STELLE

Mondonico: Lippi rimpiangerà Montero E Simoni: bianconeri favoriti con l'Inter

L'allenatore del Napoli Simoni: «Juve favorita se reggerà in difesa»

Inchiesta: ecco — e i tecnici che le hanno affrontate leggono la partita delle due grandi

Juve-Milan, la sfida che si vince in difesa

Ulivieri: per colpa dei rossoneri non è più il match scudetto

In testa c'è l'Inter e questa sera, per la prima volta nella sua storia, potrebbe esserci il Vicenza. Che Juve-Milan, dopo nove giornate, non decida la leadership del campionato è già una sorpresa. Che nessuno lo consideri più il match scudetto è l'altra realtà. Oltre cinquantamila spettatori, diretta televisiva, gran vipperia in tribuna (ieri si era sparsa la voce che sarebbe arrivato Fidel Castro e naturalmente era una bufala perché — Líder Máximo piace il baseball molto più del calcio): sembra lo spettacolo di sempre, ma dicono che — lo è più. «Lo scudetto quest'anno passa per la stessa strada, però la Juve troverà l'Inter e non il Milan ad aspettarla», sostiene Renzo Ulivieri, l'allenatore del Bologna che sta a pari punti con i —.

«Possono essere ancora le favorite per quello che hanno fatto ma — la Juve è la più forte, in vedo l'Inter al suo fianco: più che alla qualità del gioco penso a quanto è solida e al numero di campioni che ha — squadra», aggiunge Luigi Simoni, che con il Napoli — stato l'unico a fer- — la Juve in casa proprio nell'ultima giornata prima della sosta. La — impresa — riuscita a Mondonico con l'Atalanta a S. Siro. «Hanno scritto che era — un piccolo Milan - dice — tecnico dei bergamaschi - invece dopo il pareggio di martedì in Coppa hanno detto — aver visto un grande Vicenza. Sono le stranezze del calcio. Noi — abbiamo messi in difficoltà, il Milan non era —: subisce — critiche, in — c'è pure la contestazione a Rossi. — — de che ha dei problemi».

«La Juve ne — sicuramente meno - spiega Simoni -. Contro di noi ha voluto stravincere, Lippi ha mandato all'attacco Boksic, Padovano, Del Piero, Zidane: troppi, si — imbottigliati e — abbiamo controllati bene. — se trovano lo spazio largo per — contropiede — micidiali». C'è più fiducia nei bianconeri, nonostante abbiano vinto soltanto tre volte nelle ultime nove partite. La crisi del Milan sembra più radicale.

«Io ho avuto la sfortuna di incontrarlo in una domenica particolare - racconta Ulivieri - Berlusconi era salito a Milanello il giorno prima, c'era il clima da ultima spiaggia: hanno giocato — ho perso, però i difetti li — visti. Una volta il Milan era assatanato, adesso non lo è più. E se la società ha capito che è tempo — ricostruire, saprà che non si lotta per lo scudetto mentre si ricostruisce».

Per Simoni «gli attacchi si equivalgono ma sarà un incontro equilibrato soltanto se la difesa della Juve avrà dei problemi, perché mi sembra probabile che quella — Milan li avrà, com'è successo contro di noi, contro il Göteborg, con tutti». E — nessuno crede che Baggio sia stato un problema nel Milan, — nega che Del Piero potrebbe diventarlo nella Juve. «Non ditemi che un centrocampo come quello milanista non può reggere un uomo come Baggio, che può decidere una partita», sostiene Ulivieri. «E Del Piero è cresciuto enormemente sul pia- — fisico - dice Simoni -. L'ho visto benissimo a Reggio Emilia, forse — pagando il — dopo l'infortunio. Ma come può — ere un problema?».

«Quale sarà la chiave di lettura della partita? - osserva Mondonico -. Il comportamento del- — difese. Qui si parla tanto di spettacolo, di attacchi, ma con- — a vincere chi si — meglio. L'Atalanta, ad esempio, ha il capocannoniere del campionato, eppure è indietro perché prende troppi gol. — Milan di Capello ne subiva pochi e — tutto, questo di Tabarez ne incassa tanti e non decolla. E alla Juve peserà l'as- — di Montero: io patisco le conseguenze del non averlo più, è tra i pochi al mondo capaci — fare un reparto».

Però — troppo scorretto, non le sembra? «Perché il miglior Baresi non era deciso negli interventi? Montero è quello che più — avvicina a Baresi per come riesce a tenere insieme la difesa, per il carattere, l'agonismo, la grinta: senza lui — Ferrara nasceranno dei problemi. Non è un caso che Lippi — tanto attento — turnover ma — abbia — toccato quei due».

Più Juve che Milan, dunque. «Nella speranza, come ha detto Moratti, il mio presidente, che si frenino tra loro», afferma Hodgson per il quale la Juve che giocherà oggi non patirà gli effetti — sconfitta con l'Inter. Lui e Guidolin aspettano di conoscere da chi guardarsi.

Marco Ansaldo

STASERA AL DELLE ALPI

ARBITRO: COLLINA

SPAZIO AFFARI

[redacted]

TORINO PROVINCIA

VENARIA LEGGE 457/78
via S. Marchese
LIQUIDIAMO
ultimi appartamenti
a prezzi particolari
EUROFID 581.8777

VENARIA piccolo condominio salone cucina 3 camere 2 bagni mansarda [redacted] box. Orsini 452.2851.

VENARIA zona Machiavelli recente salone 3 camere cucina biservizi termoautonomo mutui permuta. Tel. 532.230.

VENDESI zona Sestriere Val Troncea rustico molto panoramico con progetto approvato per 6 alloggi. Tel. 908.6960.

VILLA noto architetto precollina Castiglione 5 km da Torino salone 3 camere cucina biservizi L. 410 milioni. Tel. 561.7413.

VILLA prestigiosa libera su 3 livelli (collina S. Mauro) complessivi [redacted] mq trattativa riservata. [redacted]

[redacted] villa bifamiliare 2 alloggi 170 mq caduno mansarda interrato terreno 2700 mq. Royalcase 956.1988

VILLA Settimo recente unifamiliare salone 3 camere cucina bi[redacted] mansarda garage giardino permuta. Tel. 285.828

VILLA signorile 5 km da Torino zona residenziale 220 mq giardino torretta panoramica L. 560 milioni. Univesta 561.7491.

VILLE in costruzione a Volpiano soggiorno cucina 3 camere 3 servizi [redacted] lavanderia box triplo mansarda terreno. Finiture di pregio. Consegna giugno '97. Tel. 988.2074 - 0337 219.033.

VILLETTA romantica Castiglione 5 [redacted] da Torino 180 mq giardino finiture particolari da L. 348 milioni. Univesta 561.7491.

VILLETTA San Gillio salone cucina 3 camere mansarda biservizi taverna box giardino L. 410 milioni. Univesta 561.7491.

VILLETTE a schiera vendesi in Verolengo scelta personalizzata degli interni. Box doppio, tavernetta, lavanderia, cucina abitabile, salone, 2 servizi, 3 camere, mansarda e giardino privato. A partire da L. 258 milioni. Mutuo agevolato fino al 75%. Tel. 011 903.8090 - 903.8222. Ore ufficio.

VILLINO giardino 2 camere tinello cucinino bagno tavernetta possibile ampliamento Settimo L. 315 milioni. Bimar 43.591.

165.000.000 Borgaretto 4 ultimo piano ingresso 2 camere tinello [redacted] bagno più posto auto 'La Borsa' 368.482.

170.000.000 collina cascina libera 3 [redacted] 400 mq coperti su 2 piani. 25.000 mq di terreno accorpato 30 minuti Torino nord est. Il Punto 597.497 - 595.209.

[redacted]0.000.000 Grugliasco [redacted] recente [redacted] giardino condominiale alloggio di 110 mq con box. 'La Borsa' 368.482.

550.000.000 Chieri villa in bella posizione panoramica con laboratorio [redacted] e giardino. 'La Borsa' 368.482.

PIEMONTE

[redacted] abitabile Monferrato 90 km Torino 4 vani bagno orto L. 62 milioni. Valcase 0142 943 884 - 011 540.947.

55.000.000 casetta Monferrato 3 camere cucina bagno 1000 mq terreno [redacted]. Valcase 0142 943.884 - 011 540.947.

VALLE D'AOSTA

[redacted]**INIA** complesso Giomein adiacente piste signorile arredato bilocale. 6 posti letto box auto. Campisi 0123 28.858

[redacted] Courmayeur in [redacted] ristrutturato mq 140 arredato su 2 piani altare. Tel. 011 562.2252.

LIGURIA

[redacted] impresa vende [redacted] mt [redacted] attici finemente ristrutturati stesso stabile climatizzati, ampi terrazzi panoramici posti auto. Tel. 011 841.838 - 0335 800.5051.

ALASSIO vendo [redacted] mare finiture accurate 3 camere tinello biservizi balconi termo autonomo mq 90 netti. Agenzia Edilriviera 0182 970.388.

ALBENGA a L. 90 milioni vendiamo caratteristico appartamento 2 locali e servizi termoautonomo posizione centrale abitabile subito. Tel. 0182 992.599.

ALBENGA [redacted] ingresso [redacted] 2 [redacted] bagno balcone solo L. 150 milioni. Fondocasa 0182 558.060.

ALBISOLA Capo parco Corradi, 2 camere salone bagno ripostiglio 2 balconi cantina [redacted]. Inintermediari. L. 330 milioni. Tel. 019 484.735.

ANDORA 6 km dal mare privato vende villa da ultimare 140 mq con 700 mq di terreno L. 380 milioni dilazionabili (no mediazione). Tel. 0182 680.384.

ARMA DI TAGGIA (IM)
Impresa vende direttamente in nuovo complesso residenziale appartamenti varie metrature 1/2/3 camere doppi servizi. Tel. 0184 41.090 - 011 561.3183 - 0337 219.273.

BORGHETTO L. 140 milioni vero affare per ordinato bilocale con balcone a soli 200 mt spiaggia. Tel. 0182 972.697.

[redacted] passeggiata mare [redacted] balconata vista mare arredato L. 250 mi[redacted]. Mela Imm. [redacted].

BORGHETTO vendo vicino al mare camera cucina bagno balcone L. 140 milioni. Agenzia Edilriviera 0182 970.385.

BORGIO VEREZZI 100 mt [redacted] bilocale termoautonomo ristrutturato L. [redacted] ni. Fondocasa 019 615.951.

CERIALE centro 100 mt mare monolocale ingresso soggiorno [redacted] bagno [redacted]razza L. 142.000.000. Tel. 0182 992.427.

CINQUE [redacted] affarissimo L. 39 [redacted] casetta pietra a vista indipendente giardino panoramica. Tel. 0187 920.331.

[redacted] centro ingresso soggiorno angolo [redacted] camera bagno L. 165 milioni. Fondocasa 019 680.710.

LAIGUEGLIA 20 mt mare ingresso camera tinello cottura servizi balcone vista mare L. 158 milioni. Tel. 0182 972.697.

LOANO occasione bilocale [redacted] arredato posto auto solo L. [redacted] milioni. Punto Edilnord 0336 256.164.

LOANO bel [redacted] da [redacted] mq più 30 mq terrazzo da riordinare L. 330 milioni. Tel. 0182 972.697.

LOANO vendo [redacted] Europa 3 camere cucina balconi piano 2 conveniente. Agenzia Edilriviera 0182 970.388.

NOVI LIGURE [redacted] centro [redacted] villa settecentesca perfettamente ristrutturata, giardino, piscina. Inintermediari. Telefonare allo 0332 948.743.

OSPED[redacted]
in villa d'epoca prestigiosi appartamenti rifinitissimi varie metrature giardino box. Tel. 011 324.1313 - 0330 241.035.

OSPEDALETTI SANREMO
Impresa prenota villa in costruzione posizione unica box giardino mutuo permuta. Tel 011 324.1313 - 0330 241.035.

PIETRA LIGURE vicinanze trilocale giardino posto auto termoautonomo L. 140 milioni. Fondocasa 019 616.951.

PIETRA LIGURE 50 mt mare [redacted] angolo [redacted] due camere [redacted] L. 180 milioni. Fondocasa 019 629.660.

[redacted] vende Andora [redacted] mt dal [redacted] bilocale con cantina arredato finemente L. 235 milioni. Tel. 0337 233.908.

[redacted] Portosole in parco con piscina tennis [redacted] con garage doppio. Tel. 011[redacted].

SANREMO Portosole in parco secolare elegante appartamento di salone cucina 3 camere 2 servizi e box dilazioni e permute. Tel. 011 945.6317.

S. BARTOLOMEO MARE [redacted] mt dal mare luminoso trilocale con servizi ed ampia balconata termoautonomo a L. 235 milioni. Affare. Tel. 0182 992.599.

SPOTORNO 300 mt mare interessante bilocale solo L. 180 milioni. Fondocasa 019 [redacted].

ITALIA

SARDEGNA Capo d'Orso bilocale con giardino e posto auto privato 50 mt mare. Affare. Arcadia 011 958.1638.

TOSCANA 20 km Volterra 55 km Siena a Pomarance posizione panoramica colonica abitabile due appartamenti 10 e 5 vani. [redacted] 480, 15 [redacted] terreno collinare, seminativo 430 ulivi vigneto privato. Vendo. Tel. [redacted] 616.738 [redacted] serali, no perditempo.

[redacted]

A. NIZZA nuovi centrali 400 mt dal mare mono/bilocali reddito garantito 6,50% da L. 73 milioni. Interim 011 599.782

A Beaulieu affarone: 75 [redacted] signorile. Eventuale permuta con [redacted]. Tel. 0184 577.081 - 507.[redacted].

A Mentone a 300 mt mare costruiamo immobile di mono/bi/trilocali da L. 85 milioni. Italimmobili 011 771.1960.

ANTIBES pressi 500 mt mare in villaggio provenzale ultimi alloggi a villette vista mare da L. 140 milioni. ISIT 817.7687.

CANNES su [redacted] vista mare trilocale attico a p[redacted] svendita. Stessa casa [redacted]ocale. Botta 011 487.5591.

MENTONE Boulevard de Garavan vendesi appartamento con giardino privato e posto auto coperto. Baldini 011 598.771.

MENTONE
centro in costruzione salotto 2 ca[redacted] biservizi cucina finizioni pregio. FF. 980.000. Tel. 011 434.7762.

NIZZA 'Campus Etudiant' in residence mono/bilocali L. 69/115 milioni affitto garantito 7%. ISIT 011 817.7687.

NIZZA Costa Azzurra vendesi in palazzina frotne [redacted] appartamento 60 mq 3 pi[redacted] da subito [redacted]. Tel. 00334 938.65643. Occasione.

NIZZA piazza Massena in palazzina [redacted]no/bilocali ristrutturati con soppalco L. 109/148 milioni. ISIT 011 817.7687.

NIZZA precollina in complesso residenziale con piscina lussuosamente arredato soggiorno 2 camere cucina servizi terrazzo 2 boxes. Eurofid 011 581.8777.

ESTERO

PRAGA centro zona [redacted] palazzo Liberty mq 1500 ottimo investimento L. 570 milioni. Casapiù 531.179.

PRAGA zona centrale vendesi appartamento e ufficio stesso c[redacted] possibilità alto reddito. Casapiù 531.179.

[redacted] Canarie investimento ad alta redditività in residence con piscina fronte mare alloggi pronta [redacted] 60 mq da L. 93 milioni. Tel. 0182 992.599.

LOCALI UFFICI CAPANNONI

[redacted]**ADIACENTE** via Gorizia via S. Marino 88 cantiere in fase di ultimazione offre locale commerciale mq 128 con [redacted] piano superiore mq 150 adatti ad esposizione od ufficio di alta rappresentanza. Germani 81[redacted]45.

A via Mombarcaro piccolo negozio 20 mq L. 35 milioni eventualmente [redacted] box su[redacted]. Tommasi 568.3885.

BASSO fabbricato libero pressi via Mongi[redacted]novro mq 1000 uso artigianale deposito vero affare. Salm 568.3263.

BASSO fabbricato 290 mq indipendente zona via Bologna, passo carraio e 125 mq uffici. L. 365 milioni. H&A 662.2525.

CAPANNONE in costruzione 28 km To (Polonghera) [redacted] terreno mq 1[redacted] L. 650 mila/mq. Tel. 0175 249.220.

[redacted] 10000/27000 mq e palazzina uffici 3500 mq corso Allamano. Haston&Aston 562.2525.

CAPANNONE industriale [redacted] mq e palazzina uffici 800 mq Cascine Vica. Ottima occasione. Haston&Aston 562.2525.

CAPANNONE [redacted] in Avigliana [redacted] mq con uffici vendesi [redacted]. Tel. 011 415.5733. Ore pasti.

CAPANNONI industriali da 4000 a 8000 mq Rosta bella posizione [redacted] Simoncini tel. 534.609.

CENTRALE via Giolitti libero negozio mq 250 su 2 livelli [redacted] vetrine fronte [redacted]. Emmedue 562.8487.

CENTRO palazzo signorile ufficio open space su due piani mq 460 box 3 auto. Tel. 521.3966 - 0330 512.547.

CORSO ALLAMANO
agevolazioni Tremonti vendesi prestigiosi locali produttivi o commerciali [redacted] uffici da mq 500 a 1500. Tel. 883.6260.

[redacted] MONTEVECCHIO
vendesi splendido [redacted] mq 500 circa angolare casa sig[redacted] con custode posto auto. Tel. 59[redacted].

CORS[redacted] Regio Parco adiacente libero locale indipendente mq 2000 da ristrutturare fronte strada. Salm [redacted].

CORSO Trapani vendo magazzini laboratori [redacted] locali commerciali uffici da mq 100 a 2600 stesso blocco. Tel. 501.919.

[redacted]**O** Vigevano vendo locale libero mq 175 seminterrato [redacted]. 90 milioni. Mutuo più dilazioni. Affare. Tel. [redacted].

CROCETTA corso Galileo Ferraris casa d'epoca portineria piano rialzato ottimo ufficio mq 130. Furbatto 544.566.

CROCETTA ufficio prestigioso in casa d'epoca signorile piano rialzato triingressi 11 vani servizi. Studio G.G.R. 812.5825.

CROCETTA
vendesi [redacted] palazzina uso ufficio ampi [redacted] rappresentanza cortile da giardino posti auto. Tel. 566.178.

EZIO SERRA 549.300 capannone [redacted] mq più 800 uffici ampio piazzale fronte tangenziale recente completo di impianti.

IMMOBILIARE SABATINO corso Peschiera muri negozio 3 vetrine mq 100 più magazzino mq 280. Tel. [redacted].1313.

L.S.A. 748.398 [redacted] a Robassomero nuovo capa[redacted] industriale di mq 2000 con uffici e 3000 mq di cortile.

[redacted] su via di grande transito negozio ristorante angolare su via Lanzo riscaldamento autonomo affare. L. 180 milioni. Tel. 503.313 - 502.432.

MAGAZZINO 300 mq zona Ponte Isabella con servizio riscaldamento e posti auto. Haston&Aston 562.2525.

MIRAFIORI via Nichelino (portici) muri negozio con 2 vetrine, retro e servizio superficie [redacted] mq. Prezzo L. 170.000.000. Edicasa [redacted]535.

NEGOZIO
a Collegno via Verdi 2 vetrine con appartamento di 2 camere tinello. Gabetti Collegno 405.3670.

PIAZZA STATUTO
prestigioso [redacted] angolare mq 146 in palazzo comple[redacted] ristrutturato, [redacted] abbinabile ad appartamento. [redacted] 011 544.087 - [redacted]

PRECOLLINA fronte corso 700 mq [redacted] e 700 mq magazzino/autorimessa e [redacted] cortile privato. [redacted] 562.2525.

RIVOLI ottima posizione commerciale adiacente corso Allamano e tangenziali prenotasi locali varie metrature commerciale produttivi uffici. Verna 958.1302.

STRADA S. Mauro pressi capannone mq 1300 e palazzina uffici mq 400 nuova costruzione fronte strada. I.S.I. 776.7607.

UFFICI E MAGAZZINI
vendesi/affitto zona via Reiss Romoli Torino da mq 150/3000. Tel. 596.244.

[redacted]
Autoporto Pescarito mq 5820 parte con piani ribalta e p[redacted] [redacted] ampi piazzali. Gabetti 57.87.

VENDO UFFICIO
[redacted] Galileo Ferraris (fronte [redacted]cheggio) mq 130 con ampio [redacted] salone 2 camere. G[redacted].

VIA Garibaldi (corso Valdocco) muri negozio angolare retro e cantina mq 70 circa L. 125 milioni vende. [redacted].

VIA VANDALINO
vendesi locali negozi a reddito da mq 60/80 di nuova costruzione. Tel. 561.3183 - 0337 219.273.

VINOVO vendesi o affittasi in nuova zona commerciale negozio di mq 120 con 2 vetrine e cantina. Cogest 581.8871.

[redacted]**PIANO** [redacted] impresa magazzino [redacted] mq 490 circa, h 2,70 mt. Valido per agevolazione Tremonti. Tel. [redacted].

BOX AUTO

S. DONATO via le Chiuse vendesi ultimi boxes prestigiosi h mt 3 singoli e doppi. Cogest 581.8871.

[redacted]

[redacted] **PROGETTO** approvato per palazzina mq 500 circa di cui mq 220 commerciali angolari di forte passaggio zona nuovo stadio L. 280 milioni. Edilmarket 434.1316.

CASTIGLIONE terreno mq 1017 progetto per costruire mq 372 totali oneri pagati. Imm. Ponte Nuovo S. Mauro 822.3636.

[redacted] posizione panoramica unica [redacted] ultra residenziale terreno progetto approvato costruzione villa totali mc 5800. Arcasa 504.333 r.a.

[redacted]**ORSO** Rosselli terreno progetto [redacted] la costruzione appartamenti mc [redacted] circa. Arcasa [redacted].

[redacted] terreno [redacted] mq [redacted] progetto approvato per villa mq 180 bella posizione. Tel. 562.2252.

RIVALTA [redacted] industriale terreni per costruzione capannoni di 400/800/1000/1300/1800/2800 mq. Eurocasa 903.233.

[redacted] 6

[redacted]

ACQUIST[redacted] recente posizione tranquilla 4/5 vani e servizi. Ealm 480.135.

CENTRO Crocetta prestigioso acquistasi definizione immediata libero anche 8/8 mesi. Ealm 480.135.

[redacted] precollina/Crocetta [redacted] gioso salone 3/4 camere cucina servizi trattative riservate. Eurofid 581.8777.

CERCHIAMO per nostro cliente 3 camere cucina bagno possibilmente box zona S. Paolo/Pozzo Strada. Edicasa 561.3535.

EDILCASE ricerca in acquisto per propria clientela alloggi da 50 a 80 mq solo in zone S. Rita, S. Paolo, Parella. Telefonare per valutazione al 561.3535.

GABETTI RICERCA
In acquisto per propria clientela appartamenti liberi Torino e cintura. Tel. 359.393. Signora Salatino.

[redacted]**ENDO** pagamento in contanti ricerco alloggio libero in vendita in Torino o periferia. Signor Lorenzini 817.8000.

[redacted] prestigiosa villa in precollina o collina Torino/Moncalieri. Definizione immediata. Ealm 480.135.

PRECOLLINA cerchiamo appartamento bello mq 200/300 con terrazzo o giardino box. Stu[redacted]1808.

PROFESSIONISTA per apertura attività ricerca alloggio zona centrali salone 3/4 camere cucina servizi. Rivolgersi Edicasa 561.3535.

RICERCASI per com[redacted] (permercato [redacted] Barca/Settimo mono/bilocale max L. 125 milioni. Personalcasa 216.4115.

RICERCHIAMO in acquisto appartamenti in zona signorili 100/200 mq per nostra esclusiva clientela. Definizioni rapide. Bimar 011 43.591.

RICERCHIAMO solo su Precollina Collina appartamenti e ville per nostra clientela. De Sario 819.2200.

[redacted] appartamento a casetta [redacted] 130/170 Torino centro precollina o collina [redacted]. Tel. 645.247.

RICERCO per selezione clientela 2/3 camere [redacted] servizi zone prestigio rapida definizione. Pragma 011 903.2422.

TORINO PROVINCIA

[redacted] uni/bifamiliare [redacted] cintura Ovest posizione signorile giardino box. Consulenza assistenza. [redacted].

[redacted] ricerca per conto cliente villa [redacted] L. 500 milioni pressi Givoletto. Tel. 967.7717.

PROPONETECI il vostro rustico, c[redacted] o villa in vendita anche da rifare purché nei 45 km da Torino. Da 10 anni siamo specialisti nel settore. [redacted].48[redacted].

[redacted]

TORINO CITTA'

A. AFFITTIAMO [redacted] vuoti anche ben [redacted] classe [redacted]. Servizi Associati 561.3723.

ABITAZIONI ben arredate [redacted] ampia scelta stabile signorile varie metrature/canoni. Interacta 568.3629.

[redacted] Mauriziano salone 2 [redacted] cucina L. 900 mila mese. Nordimmobili 561.1691 - 0337 219.454.

[redacted] casa signorile accogliente bilocale ben arredato affittasi a referenziati. [redacted].

CENTRALISSIMO prestigioso via Roma stabile signorile vuoto 4 piano 250 mq ottime condizioni. S. A. 561.7117.

CENTRALISSIMO via Roma splendida vista su piazza Carlo Felice appartamento ristrutturato mq 330 uso abitazione ufficio. Arcasa 504.333.

[redacted] Agnelli ristrutturato soggiorno 2 camere cucinotto bagno posto auto patti in deroga 4 più 4. Tel. 385.4413.

CORSO Duca Abruzzi signorile II piano biingressi salone 4 camere cucina biservizi mq 180 L. 1.500.000. Tel. 437.6225.

CORSO Francia pressi Bernini signorile ampio ingresso salone 3 [redacted] cucina biservizi patti in deroga. Leone 488.188.

[redacted] Monte Cucco 10° piano [redacted] mq [redacted] salone 3 camere cucina doppi servizi box. Tel. 561.1750.

CORSO Raffaello signorile d'epoca alloggio mansardato ben arredato salone angolo cottura camera bagno. Class 884.383.

CORSO Regina in stabile signorile luminosissimo mq 140 L. 1.200.000 mensili patti in deroga. Carezzana 539.962.

CROCETTA (Sommeiller) d'epoca signorile ingresso salone 3 camere cucina 2 bagni L. 1.300.000. Bimar 011 43.591.

CROCETTA (via Casalis) casa Liberty alloggio angolare ultimo piano mq 160 con box auto. Furbatto 544.566.

E. CASE via Da Verazzano arredato bene ingresso camera soggiorno cucina bagno. Tel. 319.9958.

E. CASE via Michele Lessona ammobiliato ingresso 2 camere tinello cucina bagno. Tel. 319.9958.

ELIO COGONI 660.2264 isola pedonale Crocetta in palazzina 330 mq ristrutturato L. 4 milioni mensili più spese.

GRAN MADRE piacevole e tranquilla palazzina 2 camere salone cucina e servizi. Vista centro. Furbatto 544.566.

PR[redacted] Moncalieri in palazzina moderna alloggio mq 118 con giardino e posti auto. [redacted] 568.3870.

PRIVATO affitta a imprenditore pied a terre lussuoso centrale. Tel[redacted] 488.875.

[redacted]

[redacted] periodo invernale [redacted] impianti mono/bilocali Alta Val di Susa. Bimar 011 43.591 - 0122 831.778.

S. MAURO collina signorile salone 2 camere cucina 2 bagni terrazzo box doppio L. 1.200.000 mensili. Tel. 517.8040.

[redacted] autorevole di grande prestigio e rappresentanza nel complesso Golf Roveri della M[redacted]. Furbatto 544.566.

LOCALI UFFICI CAPANNONI

ADIACENTE stazione Porta Nuova via Camerana 20 affittasi/vendesi ufficio 1° piano mq 240. Telefonare 0368 308.2513.

AFFITTAS[redacted] angolare 3 vetrine mq 70 più mq 70 interrato zona piazza [redacted] L. 1 milione. Tel. 385.4413.

CORSO Stati Uniti angolo corso Duca elegante e signorile ufficio mq 380 con posti auto. Investitalia 568.3870.

ELEGANTE palazzina pressi corso Trapani 12 vani mq 300 su 2 piani cortile 5 box adatta studio ufficio. Tel. 256.772.

[redacted] capannoni [redacted] con più uffici Torino Nord comodi tangenziale liberi dicembre recenti.

GRUGLIASCO via Rossi affittasi ufficio 1 piano mq 250 open space ristrutturato L. 1.500.000 mensili. Eurofid 581.8777.

NEGOZIO via Stellone/ via Nizza affittasi mq 55, 1 vetrina retro possibilità di soppalco L. 600 mila. Databank 504.092.

PIAZZA SOLFERINO
angolo via Giannone 1, ufficio/studio mq 466 (intero piano) eventualmente frazionabile. Edicasa 561.3535.

PIAZZA Vittorio ampio e prestigioso locale vari usi plurivetrine angolare mq [redacted]. Consuledile 437.4000.

TORINO centro affittiamo locale commerciale di 250 mq con 3 vetrine fronte strada. [redacted].

TROFARELLO ottima posizione [redacted] costruzione negozio mq 90 più mq 30 seminterrato. Tel. 640.7152 - 0330 385.225.

VIA Cavour pressi via Roma elegante ufficio 160 mq stabile signorile libero da gennaio. Consuledile 437.4000.

VIA Principe d'Acaja [redacted] fronte piazza muri negozio [redacted] mq oltre deposito sottostante di 132 mq. Tel. 561.3535.

[redacted] 8

[redacted]

A.A. KOMARCO Sas cerca per referenziati alloggi vuoti/arredati transitori o in deroga nessuna vostra spesa. Tel. 533.914.

[redacted] ricerca per propria clientela referenziata alloggi [redacted] affitto nessuna spesa. Tel. 385.1[redacted].

A. UNICASE ricerca alloggi o ville vuoti e arredati anche fuori Torino per dirigenti trasferiti. Tel. 331.840.

CENTRO per dirigente bancario cerchiamo signorile alloggio mq 80 finemente arredato con posto auto. Firm 812.7258.

DENTISTA con stu[redacted] in Crocetta cerca alloggio vuoto per abitazione zone limitrofe 70/90 mq. Tel. mattino 561.1545.

DOVETE affittare il vostro immobile? Personale specializzato è a vostra disposizione per [redacted] esigenze. [redacted] 011 43.591.

E. CASE [redacted] per selezionata [redacted] monolocali alloggi di varie metrature vuoti e arredati. Tel. 319.9734.

IULACASE ricerca [redacted] vuoti arredati uso transitorio o patti in deroga [redacted] vostre spese. Tel. 447.4886.

MULTINAZIONALE cerca per dirigente americano alloggio o villa in zona signorile. A.C. 011 784.774 - 0338 675.391.

RICERCHIAMO alloggi in affitto per nostra clientela referenziata valutazioni senza impegno. Arcudi 0337 215.947.

[redacted]UFFICI CAPANNONI

CERCHIAMO locali commerciali e industriali in affitto o acquisto Torino e prima cintura. Grimaldi 565.917.

[redacted] 9

ACQUISTA autovetture massima valutazione, pagamento contanti. Via S. Ottavio 32, Torino. Tel. 011 817.7242, zona Mole.

A[redacted] autovetture usate massima valutazione pagamento contanti corso Montegrappa [redacted]. Tel. 011 776.1888 Torino.

ALFA [redacted] Duetto 2.0 '91 rosso, Concessionaria RS vende. [redacted] allo 011 318.4884.

AUTO GILLIA acquista, voltura immediata, autovetture fuoristrada e furgoni. Contanti. Corso Umbria 35. Tel. 011 484.297.

CONCESSIONARIA RS tel [redacted] vendo in garanzia: Porsche 911 3.3 turbo '88 canna di fucile aria [redacted] nata tetto autobloccante. Porsche 993/2 cabriolet '95 argento/blu climatizzatore autobloccante frangivento [redacted] comfort. Porsche 993/4 coupé '95 nero climatizzatore computer. [redacted] 911 Carrera 2 '91 canna di fucile climatizzatore autobloccante. Porsche [redacted] coupé '[redacted] argento climatizzatore autobloccan[redacted].

[redacted] immediata acquistiamo autoveicoli. Aragonauto corso [redacted] 44 - 10126 Torino. Tel. 011 696.4713/14.

[redacted] E 16 V 11/93 climatizzatore ABS airbag. Concessionaria RS vende. Tel. 011 318.4884.

[redacted] 11

AGENZIA MATRIMONIALE CONOSCERSI E.. vi aspetta in un ambiente accogliente e riservato. Torino corso Peschiera 281. Tel. 011 779.2872.

AGENZIA MATRIMONIALE SINTONIA un incontro un amore una vita. Parliamone insieme con serietà. [redacted]. Piazza Solferino 9, Torino. Tel. 537.814.

AGENZIA matrimoniale T[redacted] Club per vedere e scegliere chi incontrare tramite video. Tel. 562.0850, via Cernaia 14, Torino.

CENTRO AGENZIE MATRIMONIALI ASSOCIATE E AUTORIZZATE. La certezza del giusto incontro nell'assoluta serietà. Amicizia, matrimoni: via Giuseppe Giusti 5, angolo [redacted] Vinzaglio, [redacted]. Tel. 011 561.1055.

[redacted] Studio matrimoniale. Requisiti richiesti: classe cultura [redacted] d'intenti. Via Vespucci 34 bis. Tel 568.3242 r.a.

[redacted] 12

A.A. GIOIELLERIA M.C. 334.832 acquista oro, argenteria, monete, gioielli, massimi prezzi. Corso Peschiera 163 - Torino.

A. ALBA GIOIELLI compra oro, argento, monete, preziosi, francobolli, valutando al massimo. Tel. 323.062. Via Tripoli 85.

A. OREFICERIA GE.MA. acquista oro argenteria monete preziosi alte valutazioni. Via Madama Cristina 42. Tel. [redacted].

ACQUISTO mobili '800 primo '900 quadri tappeti argenti ceramiche vecchie radio sgombero alloggi. Perris 011 964.4630.

AVETE antichità, dipinti, soprammobili ecc. da vendere? C'è l'Ifir Piemonte Istituto Vendite. Realizzo immediato. Tel. 011 [redacted].

[redacted] polso collezionista compra pagamento contanti. Serietà. Telefonare [redacted].

USATO FINANZIATO DEI CONCESSIONARI ALFA ROMEO: GUIDATE SUBITO E PAGATE IN 20 RATE A TASSO ZERO.

FINANZIAMENTO FINO A 12.000.000 IN 20 RATE [redacted] ZERO SULL'USATO GARANTITO* [redacted] CONCESSIONARI [redacted] ROMEO.

[redacted] DI [redacted] A TASSO [redacted] Importo [redacted] finanziare L. 12.000.000 • Rate n. 20 • Importo rata mensile L. [redacted] • Scadenza prima [redacted] • [redacted] gg. • Spese di gestione pratica L. [redacted] • T.A.N. [redacted] • T.A.E.G. (indicatore del [redacted] totale [redacted] credito) 2,42%. Offerta non cumulabile [redacted] altre iniziative in corso, valida fino al 31 dicembre 1996, salvo approvazione SAVA. Per ulteriori [redacted] tassi e [redacted] condizioni praticate da SAVA, consultare i fogli analitici pubblicati a termini di legge. *Garanzia Autoexpert a richiesta (la garanzia vale 12 mesi senza limiti di chilometraggio [redacted] principali parti meccaniche e [redacted] motore).

Autoexpert

INFORMATEVI DAI CONCESSIONARI ALFA ROMEO.

Concessionari Alfa Romeo

JUVE-MILAN

SCENDE IN CAMPO IL CAVALIERE

Blitz del presidente a Milanello alla vigilia di una partita chiave

Berlusconi: ho [redacted]

«Tabarez non urla, qui ci vuole la scossa»

«Baresi fermerà Boksic e Simone [redacted] andrà via»

Berlusconi (nella foto grande); a fianco Tabarez confermato dal presidente «almeno fino alla fine del campionato» Foto sopra: Baggio

MILANELLO

LA pioggia, i mugugni di Simone, la laconicità senza sorrisi di Tabarez, i sospiri di Baggio sulla «serenità mancante in seno alla squadra», i dubbi e le paure [redacted] Baresi «come giocherò dopo [redacted] stato tanto tempo fermo?». Che tristezza a Milanello. Per fortuna ecco arrivare la verve, le battute, l'ottimismo, autentico o recitato che sia, di Berlusconi: allontanano, [redacted] almeno diradano, l'ombra di grigiore, mestizia, paura e fors'anche rassegnazione che aleggia sul quartier generale rossonero alla vigilia della sfida con l'eterno avversario, la Juve. «La vinciamo? Ci mancherebbe altro». Così s'annuncia il Cavaliere, snocciola la formazione: «In porta l'ascensore umano, cioè Rossi, in attacco Baggio e Weah con Sim[redacted]e e Dugarry in panchina, pronti per colpire» [redacted] scherza: «Adesso parlo [redacted] i ragazzi poi vengo a fare la spia». Per un'ora arringa la squadra toccando anche, [redacted] riferirà la truppa, la politica, poi, nella sala del caminetto, affondato nel divano, esterna per un'ora. Le esternazioni, appunto, del caminetto.

Siete già al dunque: se beccate dalla Juve, domenica prossima in quali condizioni affronterete l'Inter?

«Uuh (il presidente s'agita, fa le corna con ambo le mani) non ci sta che [redacted] perda con loro, [redacted] ci [redacted] affatto. Il campionato è apertissimo, sapete bene com'è il calcio, una settimana sugli altari, l'altra nella polvere e...».

Beh, il Milan più che altro è nella polvere, no?

«Entra ed esce dalla sacrestia. Siamo stati bersagliati dalla sfortuna, ci ha privato di elementi fondamentali; prima [redacted]vicevic, poi Baresi, infine Desailly, l'uomo ideale per bloccare quel grandissimo giocatore che è Boksic. Al quale penserà Baresi... [redacted] dov'eravamo? Ah sì, al campionato. Ho la massima fiducia in Tabarez».

Davvero l'uruguagio non rischia l'esonero?

«Comunque vadano le cose, rimarrà [redacted] noi sino a giugno, poi saranno i risultati [redacted] decidere. Non gli si può, al momento, attribuire alcun errore tattico, condivido tutto il suo operato. Siamo soddisfatti [redacted] lui, persona di rara onestà intellettuale. Alle prediche da caserma preferisce i [redacted] bassi, che signore!».

Forse, [redacted] è sin troppo...

«Ci ha stupito non poco: eravamo abituati a Sacchi e Capello che facevano rullare i tamburi prima di scendere in campo, che preparavano la partita in un crescendo emotivo che vivificava [redacted] spogliatoio. Invece, Tabarez s'esprime sempre [redacted] voce. E io, allora, ho fatto un discorso a piena voce: altroché se [redacted] piena [redacted] Sono venuto perché il tec[redacted] mi aveva invitato a farlo, ho dato uno stimolo in più a tutti i ragazzi».

Insomma, ha urlato?

«Ho promesso loro un [redacted] trattamento se le cose dovessero continuare così (sorriso), li ho richiamati alla consapevolezza verso se stessi. Quanto a Tabarez, sappiate che tempo fa, visto che i risultati non c'erano, si mi[redacted] a disposizione: "Presidente, se vuole mandarmi via non si faccia problemi". Ribadisco, non lo licenzieremo durante la stagione, se non altro per serietà, per puntiglio».

Ma Baggio lamenta l'assenza di serenità, a Simone non piace la panchina.

«Mah, a me queste cose Roberto e Marco mica le hanno dette. Anzi, Baggio sostiene che l'ambiente è ideale, sereno[redacted]

E' vero che Simone p[redacted] di andarsene, la Juve lo vuole?

«Il ragazzo sta bene qua, è legato da [redacted] contratto, lo rispetterà. [redacted] consiglio, come lo consiglio a Tabarez, di ignorare i giornali [redacted] leggere solo Topolino. Ora bisogna concentrarsi sulla Juve. Anche se è senza mezza difesa, mi preoccupa e mi preoccuperà sempre. Però, pure i bianconeri debbono ancora superare tanti esami, anche loro un giorno sono su e l'altro giù. Come l'Inter: adesso è il modello di tutto, due settimane fa si parlava di crisi, di allenatore inglese pronto per essere spedito in una vicina Confederazione (la Svizzera, ndr). Quindi, calma, tutto deve ancora [redacted] deciso».

Berlusconi s'alza, le urla di giubilo provenienti dalla sala attigua l'inducono [redacted] esclamare: «Ha segnato la Fiorentina». Va a vedere, è accolto dal sorriso radioso di Galliani [redacted] del ds Braida che in pay per [redacted] guendo l'anticipo di S. Siro: «I cugini le stanno buscando, gol di Oliveira». Confortato dall'effimero vantaggio viola il Cavaliere se ne va in elicottero, il grigiore riavviluppa di nuovo Milanello. Com'è triste il Diavolo che va [redacted] sfidare la Juve.

[redacted]udio Giacchino

Baggio gioca

L'allenatore «Ora mi fido»

MILANELLO. Tabarez spiega perché giocherà Baggio e non Simone: «Robi è più in condizione, quindi è giusto che [redacted] campo vada lui. Ho letto che Marco [redacted] l'ha [redacted] per la panchina, non [redacted] pisco bene questa storia. A fine allenamento, dopo aver annunciato la formazione, ho chiesto, [redacted] sempre, ai ragazzi, [redacted] dire la loro. Nessuno [redacted] aperto bocca: significa, quindi, che le mie scelte sono condivise. Cosa dirò a Simone? Nulla, perché [redacted] ho nulla da dirgli. Non parlo ai giocatori attraverso i giornali».

I bianconeri sono rimaneggiati, [redacted] Tabarez non si fida: «Il fatto che abbiano perso con l'Inter, in Coppa Italia, non ci aiuta, quella sconfitta sarà per la Juve uno sprone in più. Inoltre, quando giocano contro di [redacted] fanno sempre una grande partita. Non è un caso se a Torino il Milan ha regolarmente sofferto, le statistiche sono chiare. Le vittorie rossonere sono poche (solo 17, ndr)». Che Tabarez metta le mani avanti? **[c. giac.]**

I [redacted] DELLA [redacted]

21 I miliardi incassati dalla Juventus per la cessione di Baggio al Milan nell'estate 1995. E' proprio ad un gol del Codino è legato [redacted] dei bianconeri sui rossoneri [redacted] Delle Alpi (1-0 il 30 ottobre '94).

30 Le sfide dirette che hanno visto protagonista il [redacted]trante capitan Baresi, che tra tutti i giocatori [redacted] campo [redacted] è il fedelissimo della lunga storia Milan-Juventus. Leader assoluto resta però [redacted] altro grande [redacted]: Gianni Rivera, con 35 presenze.

156 Le partite di campionato tra le due squadre (primo confronto il 28 aprile 1901 a Torino con un 3-2 per i rossoneri): bilancio complessivo favorevole alla Juventus che ha ottenuto 54 vittorie; 50 i successi del Milan e 52 i pareggi.

444 I gol messi a segno nei confronti diretti. Botti[redacted] equilibrato: 224 le reti bianconere [redacted] 220 quelle [redacted]. Capocannoniere, José Altafini [redacted] 14 gol complessivi: 13 in rossonero, 1 per la Juve.

2.990 I milioni che gli spettatori (paganti e abbonati), il [redacted] novembre 1992, fecero confluire nelle casse juventine per l'arrivo [redacted] Delle Alpi del Milan. E' ancora il record, per i bianconeri, nelle partite di campionato. **[b. col.]**

Del Piero, [redacted] di panchina

Fuori forma, è in ballottaggio con Vieri

Vieri (sin); Lippi (fianco) «Il M[redacted] resta sempre l'avversario più temibile»

TORINO. La novità del giorno è che dopo Tokyo la Juve tornerà sul mercato. «Siamo sempre di meno, a questo punto parlerò con i dirigenti e valuteremo cosa fare». Per la prima volta Lippi conferma ciò che era nell'aria da tempo. L'indisponibilità di Conte fino al termine della stagione rende ancora più urgente la necessità [redacted] rinforzi. Il centrocampista è stato operato ieri mattina al ginocchio nella clinica Fornaca dal professor Quaglia. Intervento perfetta[redacted] riuscito e sei [redacted] di stop come previsto. Lippi ha definito l'assenza del giocatore «una perdita stratosferica. Sia tatticamente sia dal punto di vista psicologico».

Difesa e centrocampo sono i settori più scoperti [redacted] più bisognosi di interventi urgenti. Lippi [redacted] vorrebbe più gestire [redacted] situazione di emergenza come quella di stasera. Nel mirino il centrocampista napoletano Pecchia, anche [redacted] ha caratteristiche diverse da Conte (ben sostituito da Di Livio) e obbligherebbe Lippi ad altre evoluzioni tattiche. I problemi non mancano neppure in attacco, [redacted] se ne riparlerà a fine stagione. Mentre punta al milanista Simone tiene aperta la pista che porta al brasiliano Tulio. Però la voce più clamorosa è legata al nome di Batistuta, per i quale la Juve ha già fatto i primi timidi sondaggi. L'argentino vorrebbe lasciare Firenze dopo le recenti polemiche [redacted] Moggi è pronto a vincere la concorrenza dell'Inter.

Intanto si viaggia verso il Milan [redacted] nervi scoperti. Ieri Lippi ha perso la pazienza. L'hanno infastidito le voci [redacted] Juve dilaniata da malumori di spogliatoio. Una seccatura in più [redacted] un [redacted] già delicatissimo. La sconfitta con l'Inter ha messo [redacted] nudo i problemi mascherati a fatica nelle ultime partite. Gente fuori condizione, altri giocatori [redacted] sempre all'altezza del compito. Lippi pretende una reazione rabbiosa e chiede la vittoria p[redacted] due motivi: «La squadra di Tabarez è sempre la concorrente più temibile per lo scudetto. Secondo, [redacted] lontani dal campionato per quindici giorni e se gli altri dovessero staccarci il contraccolpo psicologico sarebbe pesante, anche con [redacted] partita da recuperare».

Dunque la Juve non può sbagliare [redacted] mossa. «I giocatori sanno di aver sbandato mercoledì [redacted] hanno voglia di rifarsi», garantisce Lippi. Il tecnico [redacted] con le spalle al muro: formazione obbligata in difesa e a centrocampo. Mentre per l'attacco deve scegliere il partner di Boksic. «Dipenderà anche dalle condizioni climatiche», spiega. Lippi, che ieri ha fatto svolgere l'allenamento [redacted] porte chiuse, prende tempo. Il dubbio è tra Vieri e Del Piero, con una leggera preferenza per [redacted] Bisontino, ex Atalanta. Marcello non conferma, ma il fatto stesso che voglia decidere poco prima della partita è un fatto sintomatico. Nel [redacted] che Del Piero non è più un intoccabile [redacted] passato non si sarebbe trovato l'alibi del campo pesante per mandarlo in panchina.

Dopo l'infortunio, il fantasista non [redacted] è ancora ripreso. Con l'Inter ha disputato una delle peggiori partite della stagione. Lippi ha cercato [redacted] aiutarlo facendolo giocare comunque, ma [redacted] una Juve già fin troppo rabberciata forse sarebbe [redacted] azzardo affidarsi a un giocatore [redacted] lento recupero. E [redacted] tecnico deve anche tenere con[redacted] che fra quattro giorni c'è la partita di Manchester, dove [redacted] Talentino dovrebbe riproporsi.

Lippi si aspetta la partita della svolta. Serve una prova [redacted] forza, un segnale vigoroso, che dia la spinta [redacted] i prossimi impegni. Lo conforta un fatto: «I giocatori hanno capito di aver sbagliato, anche se si è esagerato nell'esaltare la prova dell'Inter [redacted] nel distruggere la nostra».

Fabio Vergnano

[redacted] INCASSO: UN MILIARDO [redacted]

C'è la «spia» del River

TORINO. La grande partita scalda il tifo. Saranno oltre cinquantamila (abbonati compresi) gli spettatori stasera [redacted] Delle Alpi. La Juventus ha venduto circa 25 mila biglietti per un incasso che sfiora il miliardo. Non ci sarà il tutto [redacted]urito. Al gran completo il settore ospiti. I fans rossoneri hanno acquistato tutti i 3500 biglietti a disposizione. Imponente il servizio d'ordine di Polizia e Carabinieri. In tribuna folta schiera di vip. I fratelli Agnelli e altri tifosi importanti [redacted] il vice premier Walter Veltroni. Presente anche il vice allenatore del River Plate, Ricardo Bossino.

PARTITE E ARBITRI DELLA SERIE A. NONA GIORNATA ORE 14,30

ATALANTA (5-3-2)		[redacted] (4-4-2)	
12	PINATO	BATTISTINI	1
18	FOGLIO	BERTOTTO	13
13	[redacted]	CALORI	8
4	CARRERA	BIA	24
5	ROSSINI S.	[redacted]	3
3	BONACINA	HELVEG	2
[redacted]	CARBONE A.	[redacted]	4
8	FORTUNATO	GIANNICHEDDA	18
15	SGRO'	ORLANDO A.	21
10	MORFEO D.	BIERHOFF	[redacted]
25	LENTINI	[redacted]	11
	Arbitro	RODOMONTI	
1	[redacted]	CANIATO	12
2	[redacted]	PIERINI	[redacted]
[redacted]	[redacted]	PELLEGRINI	17
6	PERSSON	NICOLI	25
11	[redacted]	GARGO	8
20	ROTELLA	HAZEM	10
7	[redacted]	[redacted]	7

JUVENTUS (4-4-2)		MILAN (4-4-2)	
1	PERUZZI	ROSSI S.	1
3	TORRICELLI	REIZIGER	14
8	PORRINI	[redacted]	11
[redacted]	IACCHINARDI	BARESI	6
[redacted]	[redacted]	[redacted]	8
7	DI LIVIO	BRANCO	[redacted]
[redacted]	[redacted]	ALBERTINI	8
21	[redacted]	BOBAN	[redacted]
16	[redacted]	[redacted]	[redacted]
[redacted]		BAGGIO R.	18
[redacted]	VIERI	WEAH	9
	Arbitro	COLLINA	
12	RAMPULLA	PAGOTTO	[redacted]
[redacted]	[redacted]	TASSOTTI	[redacted]
10	[redacted]	VIERCHOWOD	[redacted]
[redacted]	TROTTA L.	AMBROSINI	15
15	AMORUSO	LOCATELLI	16
10	DEL PIERO	SIMONE	23
11	PADOVANO	DUGARRY	10

[redacted] (4-4-2)		[redacted] (4-3-3)	
1	TAGLIALATELA	KOCIC	1
16	COLONNESE	CASTELLINI	4
2	AYALA	MATRECANO	14
15	BALDINI	DICARA	5
3	MILANESE	[redacted]	8
7	TURRINI	[redacted]	7
6	CRUZ	GIUNTI	10
10	BETO	ALLEGRI	20
11	PECCHIA	GAUTIERI	18
19	CACCIA	PIZZI	[redacted]
14	AGLIETTI	[redacted]	11
	Arbitro	[redacted]	
20	PIETROPAOLO	[redacted]	[redacted]
22	CRASSON	[redacted]	24
21	POLICANO	ROCCO	[redacted]
24	ALTOMARE	MANCONE	8
23	LONGO	[redacted]	8
4	BORDIN	[redacted]	25
8	ESPOSITO	NEGRO	[redacted]

[redacted] (4-4-2)		LAZIO (4-3-3)	
1	[redacted]	MARCHEGIANI	1
13	PARI	GOTTARDI	17
6	[redacted]	[redacted]	[redacted]
14	CONTE M.	CHAMOT	6
5	TRAMEZZANI	NESTA	[redacted]
7	DI FRANCESCO	FUSER	14
15	PIN	OKON	[redacted]
10	[redacted]	NEDVED	18
8	[redacted]	[redacted]	8
8	LUISO	[redacted]	9
11	[redacted]	SIGNORI	11
	Arbitro	[redacted]	
18	[redacted]	ORSI	12
2	[redacted]	FAVA[redacted]	5
3	MACCOPPI	FISH	3
[redacted]	[redacted]	MARCOLIN	4
10	[redacted]	BARONIO	16
17	[redacted]	PIOVANELLI	21
[redacted]	[redacted]	RAMBAUDI	7

[redacted] (4-4-2)		BOLOGNA (4-4-2)	
[redacted]	BALLOTTA	ANTONIOLI	1
19	MATZ	CARDONE	8
[redacted]	[redacted]	[redacted]	5
[redacted]	GALLI F.	TORRISI	28
17	[redacted]	PARAMATTI	3
[redacted]	SABAU	MAGONI	11
8	[redacted]	MAROCCHI	9
8	MAZZOLA	SCAPOLO	8
23	DE NAPOLI	[redacted]	[redacted]
10	TOVALIERI	ANDERSSON	19
7	SCHENARDI	NERVO	[redacted]
	Arbitro	BESCHIN	
1	[redacted]	BRUNNER	22
5	BEIERSDORFER	[redacted]	16
21	MOZZINI	MANGONE	27
25	PACHECO	ANACLERIO	17
26	CARR	SENO	24
11	SIMUTENKOV	SHALIMOV	25
18	VALENCIA	BRESCIANI	7

ROMA (3-5-2)		CAGLIARI (5-3-2)	
12	STERCHELE	PASCOLO	1
6	ALDAIR	PANCARO	2
13	PETRUZZI	VEGA	5
3	LANNA	LONSTRUP	6
18	TOMMASI	VILLA	4
8	THERN	BETTARINI	3
15	DI BIAGIO	SANNA	20
17	TOTTI	O'NEILL	10
11	CARBONI	BISOLI	8
9	BALBO	MUZZI	11
24	DEL VECCHIO	BANCHELLI	18
	Arbitro	NICCHI	
[redacted]	BERTI G.	ABATE	12
4	ANNONI	SCUGUGIA	13
21	BERNARDINI	GRASSADONIA	16
20	ROMONDINI	TINKLER	7
25	CONTI	BRESSAN	18
19	CAPPIOLI	COZZA	19
17	TOTTI	SILVA	8

CLASSIFICA

INTER	16	NAPOLI	12
VICENZA	16	ROMA	11
JUVENTUS	15	PARMA	11
SAMPDORIA	13	PIACENZA	11
MILAN	13	LAZIO	8
FIORENTINA	13	CAGLIARI	7
BOLOGNA	13	ATALANTA	6
UDINESE	12	VERONA	5
PERUGIA	12	REGGIANA	[illegible]

10ª DI ANDATA 24/11 - ORE 14,30

BOLOGNA	ATALANTA	
CAGLIARI	NAPOLI	
FIORENTINA	PIACENZA	
LAZIO	SAMPDORIA	
MILAN	INTER	20,30
PARMA	ROMA	
PERUGIA	VERONA	
UDINESE	JUVENTUS	
VICENZA	REGGIANA	

SAMPDORIA (4-4-2)		[redacted] (4-4-2)	
1	[redacted]	BUFFON	12
2	BALLERI	ZE MARIA	22
5	MANNINI	THURAM	21
11	MIHAJLOVIC	APOLLONI	2
7	PESARESI	[redacted]	3
14	[redacted]	BAGGIO D.	8
20	VERON	[redacted]	6
4	FRANCESCHETTI	[redacted]	7
8	LAIGLE	[redacted]	10
10	MANCINI	CHIESA	[redacted]
25	CARPARELLI	[redacted]	11
	[redacted]	CECCARINI	
12	SERENI	BUCCI	1
8	[redacted]	MUSSI R.	14
3	EVANI	[redacted]	17
13	IVERNIZZI	CRIPPA	8
16	SALSANO	AMARAL	[redacted]
18	IACOPINO	BRAMBILLA	[redacted]
9	MONTELLA	[redacted]	[redacted]

VERONA (1-3-4-2)		VICENZA (4-5-1)	
[redacted]	GREGORI	MONDINI	1
[redacted]	FATTORI	SARTOR	2
2	CAVERZAN	BELOTTI	5
16	BARONI	LOPEZ	6
24	SIVIGLIA	D'IGNAZIO	3
4	GIUNTA	OTERO	19
15	BACCI	DI CARLO	4
5	[redacted]	MAINI	13
7	ORLANDINI	VIVIANI	10
27	MANIERO	AMBROSETTI	23
[redacted]	[redacted]	MURGITA	9
	Arbitro	PAIRETTO	
12	GUARDALBEN	BRIVIO	22
21	PAGANIN A.	MENDEZ	8
8	FICCADENTI	AMERINI	18
28	COLUCCI	ROSSI M.	7
17	MANETTI	IANNUZZI	15
8	DE VITIS	SOTGIA	14
18	REINALDO	CORNACCHINI	11

Otero (Vicenza), già sei gol

OGGI IN SERIE C ORE 14,30

[redacted]

11° TURNO

Lecco-Ospitaletto	Ingenito
Leffe-Cremapergo	Orlu
Olbia-Solbiatese	Calcagno
Pro Patria-Pavia	Zalbon
Pro Sesto-Mestre	2-1
Pro Vercelli-Tempio	Cassarà
Torres-Valdagno	[redacted]
Varese-Lumezzane	[redacted]
Voghera-Cittadella	Papini

[redacted]

Lecco 20; Lumezzane e Mestre 18; Varese 17; Tempio e Pro Sesto 15; Cremapergo, Pro Patria e Voghera 14; Leffe 13; Pro Vercelli 12; Ospitaletto, Olbia e Torres 10; Cittadella, Solbiatese e Pavia 9; Valdagno 7.

SERIE C2B

1[redacted]

Baracca-Maceratese	Pozzi
Fano-V. [redacted]	Borelli
Giorgione-Rimini	Campofiorito
Livorno-Pisa	Ferrarini
Massese-Tolentino	Mariani
Ponsacco-Arezzo	Alario
Pontedera-Triestina	Mangiolella
Sandonà-Forlì	Cirilli
Ternana-Iperzola	Racchini

CLASSIFICA

Livorno 19; Maceratese 18; Ternana 17; Triestina e Pisa 16; Rimini 14; Arezzo e Sandonà 13, Tolentino, Gior[redacted]e, Iperzola e Fano 12; Ponsacco, Forlì e Massese 11; Baracca e V. [redacted] 10; [redacted] 8.

[redacted]

11° TURNO

Altamura-Teramo	Alban
Benevento-Turris	Manganelli
Bisceglie-Albanova	Saccani
Casertana-Taranto	Verrucci
Castrovillari-Matera	Cutica
Chieti-Catanzaro	Baglione
Frosinone-Catania	Silvestrini
Gela-Battipagliese	L[redacted]
Marsala-Viterbese	Dondarini

CLASSIFICA

Battipagliese 25; Teramo e Benevento 22; Catanzaro 18; Viterbese 17; Albanova 15; Turris, Bisceglie e Catania 14; Gela 13; Castrovillari 12, Matera 10; Chieti e Casertana 9; Frosinone e Taranto 7; Marsala 6; Altamura 5.

[redacted] DERBY CALDO CON NOSTALGIA DI A

LIVORNO. Romeo Anconetani aveva un sogno, [redacted] un solo squadrone per far concorrenza alla Fiorentina. Ma Pisa e Livorno, 30 km di distanza geografica e un'eternità di distanza «reale», non smisero mai di litigare. E le loro società affondarono, l'una dopo l'altra, fino al fallimento, [redacted] purgatorio nelle serie dilettantistiche. [redacted]ggi stanno entrambe tentando di ritrovare dignità sportiva, e per la loro [redacted]scita si registra una giornata campale: c'è nuovamente il derby, in C2. Una stracittadina che mancava da 17 anni. Un derby con [redacted] nostalgia di serie A, delle grandi sfide del passato. La tifoseria [redacted] mobilitata [redacted] massa, si parla di 14 mila biglietti venduti. Al pretore è giunta perfino la richiesta di una trasmissione tv locale per [redacted] potrà andare allo stadio. [redacted] poi la c'è la paura delle solite abituali scazzottature. Tutti gli ingredienti, insomma, che fanno da contorno ad una grande partita di A. Li[redacted] [redacted] Pisa tornano a sentirsi grandi. E rispolverano gli antichi ardori. Come quando proprio Anconetani, padre-padrone del Pisa, organizzò una partita della pace per dimenticare le tensioni: finì con bottigliate in campo, le molotov lanciate dagli spalti, la polizia mobilitata. Buon derby, oggi: e che sia solo calcio

MIXAGE FR. ALDO SOZZI

GRIGIOPERLA

INTIMO E PRIVATO

DUE STORIE

E' VELENO NEL PALLONE

Roma-Cagliari e Samp-Parma dietro le quinte

Mazzone e Mancini calcio alla rovescia

Il tecnico licenziato ritorna da trionfatore, l'attaccante bloccato ha paura dei fischi

Mazzone (sopra) voleva restare alla Roma ed [illegible] rimpiangono; Mancini (a lato) sogna l'Inter e i suoi tifosi si sentono traditi

L calcio fa strani scherzi. Uno voleva andarsene (all'Inter) e non glielo hanno permesso. L'altro voleva restare alla Roma, l'hanno mandato [illegible] e lo rimpiangono. Così succede che oggi Roberto Mancini guardi con preoccupazione ai suoi tifosi. E che l'altro, Carletto Mazzone, sbarchi all'Olimpico quasi [illegible] trionfatore per affrontare una Roma in crisi. [illegible] il Cagliari vince gli ultrà giallorossi sono pronti [illegible] seppellire [illegible] fischi il suo successore, Carlos Bianchi.

A sessant'anni «Carletto core de Roma» [illegible] la [illegible] maledetta domenica con il massimo [illegible] diplomazia. Elogi per tutti, da Sensi [illegible] magazziniere, Bianchi compreso: «Quello ha gli uomini per vincere. La mia [illegible] è polemi-[illegible]. Non ho nulla contro di lui, era inevitabile che io perdessi [illegible] posto dopo tre anni senza vittorie». L'idea di poter battere la Roma lo stuzzica. «Voglio stringere la [illegible] [illegible] Bianchi, gli dirò che spero vada molto avanti, che riesca dove io ho fallito. Mi piacerebbe vedere [illegible] Roma in Champions League. Vorrei che vincesse sempre, oggi [illegible] parte naturalmente».

Mancini in questa giornata particolare [illegible] [illegible] [illegible] un bel bavaglio: «Non ho nulla da dire e non ne avrò dopo [illegible] partita». Mancio pur [illegible] avere [illegible] squadra in grado di vincere qualcosa aveva deciso [illegible] gran passo: addio alla villa di Nervi, [illegible] metri quadrati, valore sei miliardi. Addio anche al [illegible] per [illegible] nebbia [illegible] Milano. Ma Mantovani non ha sciolto la catena d'oro con cui lo tiene a Genova: contratto fino al 2001, due miliardi e mezzo [illegible] stagione.

«Mancini rimane con noi - dice [illegible] presidente [illegible] Samp -. Se [illegible] contento di restare? Chiedetelo [illegible] lui, ma non adesso. Io da buon tifoso blucerchiato spero che ritrovi presto l'entusiasmo».

Eriksson ha assistito quasi incredulo al travaglio del [illegible] uomo squadra. A 32 anni, dopo 17 stagioni alla Samp condite da 121 gol in A, Mancini ha deluso l'amore dei suoi tifosi con qu[illegible] comunica-[illegible]: «Se resterò, lo farò da professionista. [illegible] [illegible] posso negare di [illegible] rimasto profondamente deluso dalla grande occasione che mi è stata negata». Due domeniche fa, [illegible] il Piacenza, in quella che credeva fosse la partita dell'addio, Mancini diede spettacolo. Due gol, tocchi deliziosi. [illegible] Incassò quindici minuti di applausi.

Oggi [illegible] [illegible] sa [illegible] reagiranno i tifosi. Non c'è grande contestazione, [illegible] per non irritare Mantovani che ha già minacciato di andarsene. Il tifo organizzato tace. Ma se le cose andranno male, oggi con il Parma sugli spalti si materializzeranno striscioni anti-Mancini. Dice Eriksson: «A Mancini chiedo solo di fare il Mancini. Non credo che possa aver già digerito la vicenda. Eppure dobbiamo tutti andare avanti, pensare al futuro. Ai tifosi dico di gridare [illegible] più forte: forza Mancini».

Invece Mazzone dei tifosi romanisti si sente [illegible]: «Quando andai via, in molti si misero a piangere. Sono sicuro che oggi sarò applaudito. C'è grande stima tra me e la gente di Roma e non sarà questa partita [illegible] rovinarla anche se adesso devo pensare so-[illegible] al Cagliari. Conosco perfettamente questa Roma, [illegible] la squadra che allenavo io con in più Tommasi. Avrei preferito vedere la Roma al secondo-terzo posto e il Cagliari al decimo. Sarebbe stata tutta un'altra sfida. Noi abbiamo bisogno [illegible] punti, sappiamo di do-[illegible] soffrire fino all'ultimo. Della Roma temo la rabbia e la voglia di riscatto. Per me questa non è una domenica [illegible] tutte le altre, non vedo l'ora che [illegible] cominci a giocare. Quando sono dentro la partita passa tutto, ma quei minuti prima del via per me saranno un tormento».

Piero Serantoni

ITALIANI ALL'ESTERO UNA GIORNATA SENZA SQUILLI

Zola, [illegible] esordio

Il Chelsea fa solo pari sul campo degli ultimi

LONDRA. L'atteso debutto inglese di Gianfranco Zola (accanto a Vialli e Di Matteo) [illegible] ha portato fortuna al Chelsea. La squadra di Gullit s'è fermata su un deludente 1-1 in casa del Blackburn, ultimi[illegible] in classifica, nella 13ª giornata della Premier League. Mancato l'aggancio all'Arsenal, terzo. Il Chelsea si è trovato [illegible] inseguire dopo il gol di Gallagher ed ha pareggiato soltanto grazie [illegible] un'autorete di Petrescu. Senza squilli il debutto [illegible] Zola, in evidenza solo nella ripresa, quando ha sfoderato qualche [illegible] del [illegible] repertorio. «Ho avuto difficoltà all'inizio - ha detto - poi sono cresciuto. Come inizio [illegible] [illegible] discreto, ma [illegible] far meglio». Gullit: «Sapevo che Gianfranco avrebbe avuto qualche problema, ma è riuscito lo stesso [illegible] dare prova del suo grande talento». La giornata è stata propizia, invece, al Manchester United (che mercoledì riceverà [illegible] Juve in Champions League); ha interrotto la serie nera, piegando 1-0 l'Arsenal. Vittoria propiziata [illegible] un [illegible] del portiere Seaman, che ha sbagliato un rinvio consentendo a Butt [illegible] tira-[illegible] e costringendo all'autogol Winterburn.

Trap, [illegible] record

L'allenatore del Bayern manca la 500ª vittoria

AMBURGO. Poteva (e doveva) essere una giorna-[illegible] trionfale per Giovanni Trapattoni [illegible] il suo Bayern. Ma la quattordicesima giornata del campionato tedesco ha riservato diverse sorprese, in particolare in testa alla classifica. E tra queste c'è proprio l'inaspettato pareggio (0-0) del Bayern sul campo del Friburgo, giunto in contemporanea con le vittorie del Bayer Leverkusen (2-0) e dello Stoccarda (3-1), rispettivamente sull'Amburgo e sul Bochum. Così la squadra del Trap è imprevedibil-[illegible] scivolata [illegible] terzo posto, superata sia dallo Stoccarda sia dal Leverkusen (non ha approfittato del passo falso della capolista soltanto il Borussia Dortmund degli [illegible] juventini Moller e Kohler, bloccato in casa dal Karlsruhe). Trapattoni dovrà attendere ancora, per festeggiare un successo personale incredibile: la prossima vittoria [illegible] infatti il suo 500° successo [illegible] serie A (compresa ovviamente la Bundesliga). Da giocatore (Milan e Varese) ha vinto 153 partite, da allenatore (Milan, Juve, Inter, Cagliari e Bayern) ne ha vinte 346. E' rimasto fermo a quota 499.

Vittoria e lacrime: mai più in Italia lo squadrone dei record

L'ultima lezione dei maestri

Ko ad Assago l'Olanda d'oro di Atlanta

[illegible] Dodicimila persone hanno applaudito gli azzurri che hanno dato una lezione [illegible] gioco ai campioni olimpici dell'Olanda, ma alla gioia del pubblico non [illegible] fatto riscontro quello [illegible] atleti e tecnici. Zorzi pochi istanti dopo la fine [illegible] match scappa dal terreno di gioco per [illegible] qualche lacrima: è l'immagine della malinconia che ha accompagnato questa ultima esibizione italiana di [illegible] gruppo di campionissimi che ha fatto la storia vincente del volley azzurro.

Tutta la pallavolo italiana si è data appuntamento ad Assago, dirigenti, tifosi ed atleti. Anche [illegible] [illegible] di Bosetti, che oggi sfidano il Resto del mondo. La partita è [illegible] veloce e piacevole: azzurri determinati a non regalare nulla, Olanda incapace di resistere. Velasco ha fatto scendere in campo tutto il gruppo storico, e Zorzi, Bracci [illegible] Cantagalli hanno giocato con grinta e concentrazione. Tofoli ha smistato il gioco in modo perfetto e Gravina, l'unico giovane, [illegible] fatto la parte del leone con dieci muri vincenti e un 12 più 9 che gli è valso il premio come migliore in campo.

Dopo la gara, per i quattro campioni [illegible] Rio ed Atene, il momento più difficile. A parlare sono stati soprattutto loro. I giovani in silenzio, Giani e Gravina pronti a raccogliere [illegible] testimone; Gardini, che del gruppo storico ha fatto parte integrante, ha già detto che se lo convocheranno ancora dirà di sì.

«A trent'anni passati bisogna fare delle scelte - ha esordito Cantagalli -. Pensare al futuro. Dopo tanti sacrifici [illegible] nostra vita sarà [illegible] asfissiante». Stessa lunghezza d'onda per Zorzi: «Non [illegible] che smettiamo del tutto, continuiamo con i club. Solo che ora avremo finalmente il tempo per vedere quali prospettive ci riserva il domani».

Atlanta, qu[illegible] tie-break perso, [illegible] medaglia d'oro sogno di [illegible] vita che vola via. Bracci: «Sarebbe sta-[illegible] bello chiudere [illegible] [illegible] vittoria olimpica. Ma va bene anche così, abbiamo vinto tanto lo stesso». Zorzi: «Un rimpianto in più è che qui non ci [illegible] Lollo Bernardi e Lucki Lucchetta». A Catania spuntano altri nomi: De Giorgi, Mascirelli, Anastasi... Velasco si inserisce: [illegible] [illegible] zionato anch'io. Qualunque cosa decida di fare in futuro, un gruppo così non lo avrò più».

Gli azzurri oggi volano in Giappone dove daranno l'assalto al Super Challange Fivb. In palio un grande montepremi e una medaglia d'oro: l'ultima di un [illegible] che ha onorato lo sport italiano.

Carlo Coriolano

Velasco: «Un gruppo forte come questo non lo troverò più»

Andrea Zorzi, «Zorro» per i fans, al termine della partita non ha potuto trattenere le lacrime

Italia-Olanda 3-0 (15-9, 15-4, 15-9). **Italia:** Tofoli 2+1, Bracci 5+12, Gardini 5+7, Zorzi 7+7, Cantagalli 8+15, Gravina 12+9, Meoni, Giani 0+3, Pittl. Non entrati: Fangareggi, Sartoretti e Bovolenta. **Olanda:** Blangé 1+1, Gortzen 1+2, Van De Goor B. 3+6, Van Der Meulen 4+15, Zwerver 2+7, Held 1+4, Rodenburg, Schuil, Grabert 1+6, Van De Goor M. 0+2, Latuhihin 1+0.

Lotta al doping

I medici: [illegible] [illegible] fermato [illegible] [illegible] l'Epo

[illegible] Dopo le polemiche sull'uso dell'eritropoietina (Epo) nel ciclismo, l'Associazio-[illegible] italiana medici del ciclismo ha deciso di fissare un valore di ematocrito non superiore [illegible] 50% e un tasso di emoglobina non superiore a 16,5mg % per considerare [illegible] cicliste non dopate. Superati questi valori, l'atleta [illegible] fermato. La decisione [illegible] venuta dal convegno di medicina dello sport applicata al ciclismo svoltosi ad Assago. E' stato stabilito che in persone normali il valore dell'ematocrito è tra i 42 e 43. «Negli atleti - ha spiegato il dottor Villa, nefrologo della Fondazione Maugeri [illegible] Pavia, che da tempo lavora con l'epo sui dializzati - la percentuale può arrivare al 46%, quindi se stabiliamo il limite entro il quale [illegible] atleta può gareggiare a 48, potremmo accontentare tutti [illegible] salvaguardare la loro salute». Nonostante le considerazioni di Villa, l'Aimac ha optato per il 60% e ha proposto [illegible]he di formulare una griglia mosaico di indici ematici aggiuntivi ai valori dell'ematocrito e dell'emoglobina e ha chiesto alla Fci di emanare norme che prevedano [illegible] minimo di controlli obbligatori annuali a sorpresa.

Al convegno si è anche tornati [illegible] parlare dei rischi che possono generare la eritropoietina [illegible] l'ormone della crescita le sostenza più usate nel mondo delle corse ciclistiche.

IPPICA

Trotto a San Siro

Nel Nazioni due indigeni per stupire

MILANO. Wesgate Crown contro Crowning Classic. Sembra un bisticcio di parole, ma è anche il tema del ricchissimo Gran Premio delle Nazioni [illegible] trotto, in programma oggi sulla rinnovata [illegible] velocissima pista di San Siro. Il montepremi al traguardo è di quasi [illegible] milioni, tale da richiamare cavalli da mezza Europa.

Fra i 14 partenti, un campo qu[illegible] molto numeroso, le migliori chance sembrano averle proprio Wesgate Crown, il trottatore canadese davvero lanciatis-[illegible] nelle mani magiche del miglior driver italiano Enrico Bellei, [illegible] appunto Crowning Classic, l'allievo [illegible] Mauro Baroncini che proprio [illegible] questa corsa, [illegible] anno fa, iniziò [illegible] vivere il [illegible] periodo d'oro continuato poi per tutta la stagione.

Una considerazione, [illegible] [illegible] soltanto marginale, meritano anche i [illegible] indigeni Record Ok e Sec [illegible]. Il primo, fuoriclasse eternamente incompiuto ma dall'enorme potenziale, dovrà fare i conti ancora una volta con i suoi «piedi dolci» che troppo spesso gli provocano problemi di stabilità, inducendolo all'errore di andatura. Sec Mo, invece, pur non essendo uno scattista [illegible] partenza potrebb-[illegible] giovarsi delle eventuali schermaglie iniziali per piazzare il suo rush nel finale.

La sorpresa infine si chiama Gum [illegible], un trottatore america-[illegible] trasferitosi [illegible] Svezia [illegible] che [illegible] presenta con grandi ambizioni.

SPORT [illegible]

[illegible] Pallanuoto: Roma risale

Serie A1 (5ª): Bosca Bs-Pro Recco 8-19, Siricem Ortigia-Universo Bo 15-10, Athena Sv-Pool Como 19-10, Paguros Ct-Wts Pe 3-15, Ina Rm-Florentia Fi 14-10, Nervi-Vetor Anzio 12-12, Themis Posillipo-Licodia Ct 17-5. Classifica: Athena, Themis 10; Wts 9; Ina 8; Florentia 7; Pool, Pro Recco 6; Vetor 4; Licodia, Nervi 3; Siricem 2; Bosca, Universo, Paguros 0. Bosca e Paguros una gara [illegible] meno.

[illegible] Basket: Benetton in Calabria

Serie A1 (10ª, h. 18): Stefanel Mi-Fontanafredda (h. 20,30), Kinder Bo-Cagiva (2° tempo in tv [illegible] Rai2 alle 19), Telemarket Rm-Scavolini (h. 20), Pistoia-Mash, Viola Rc-Benetton. Polti Cantu-Montana, Generteel Ts-Teamsystem. Classifica: Benetton, Stefanel 16; Kinder 14; Teamsystem 12; Mash, Telemarket 10; Fontanafredda, Polti, Viola 8; Cagiva, Generteel, Pistoia 6; Scavolini 4; Montana 2. Serie A2 (11ª, h. 18): Koncret Rn-Gorizia, Jcoplastic Na-Livorno, Montecatini-Serapide, Floor Pd-Caserta, Casetti Imola-Cfm, Bancosardegna Ss-Faber. Classifica: Koncret 14; Gorizia, Montecatini, Cfm, Serapide, Livorno 12; Casetti, Faber, Caserta 10; Bancosardegna, Jcoplastic 8; Floor 0.

[illegible] Atletica: Cross di Cossato

COSSATO. Si disputa oggi il 17° Cross di Cossato (Biella), valido per il Grand Prix e importante test per gli azzurrabili in vista degli Europei del 15 dicembre a Charleroi (Belgio). Fra gli iscritti, Arlati, Crepaldi, Gamba, De Nard, Micculi, Testa [illegible] Becchio.

[illegible] Assemblee: confermato Consolo

FIUGGI. Bartolo Consolo è stato confermato alla presidenza della Fin (Federnuoto): nell'assemblea di Fiuggi ha ottenuto il 95% dei voti. Oggi tocca all'atletica (a Rimini, con Gola [illegible] candidato) e [illegible] volley (a Milano, con Magri senza avversari), domani al golf (a Milano, [illegible] prevedibile testa a testa tra i due candidati Livraghi e Arrica).

[illegible] Tennis: Furlan [illegible]

TREVISO. Enzo Furlan e Nathalie Baudone, eterni fidanzatini [illegible] tennis, si sono sposati ieri [illegible] Cimetta di Codognè (Tv), paese natale del n. 1 azzurro. Oltre [illegible] gli invitati, compresi Adriano Panatta con la squadra di Davis [illegible] completo [illegible] le compagne di squadra della sposa.

[illegible] Scherma: primo [illegible]

PALERMO. Aldo Montano ha vinto il 19° Trofeo Trinacria, valevole per la Coppa [illegible] Mondo under 20 di sciabola, al quale hanno partecipato 49 atleti in rappresentanza di 7 Paesi. Dietro Montano si sono classificati Milosserdov (Rus), gli ungheresi Nemcsik e Hovanyi a pari merito e l'altro azzurro Cavaliere. Nono Giovangiacomo, decimo Caputo.

AVVISO IMPORTANTE

SERVIZIO BIGLIETTERIA JUVENTUS F.C.

La Juventus F.C. informa i propri tifosi che dall'11 novembre il servizio biglietteria viene gestito direttamente dalla Società.

La vendita dei biglietti per le partite casalinghe sarà effettuata allo **Stadio delle Alpi** presso la **cassa Ovest** tutti i giorni dal lunedì al sabato, negli orari 9/12 e 14,30/17,30.

La domenica saranno regolarmente in funzione i botteghini dello stadio un'ora e mezzo prima della partita.

Eccezionalmente per la partita **Juventus-Milan** i botteghini apriranno due ore e mezzo prima dell'inizio e rimarranno operativi fino ad esaurimento dei biglietti.

Per informazioni e prenotazioni telefonate a:
Juventus F.C. - Servizio biglietteria - Tel. 011 73.53.14/455.96.91

JUVENTUS

SCOPRITE L' INVESTIMENTO.

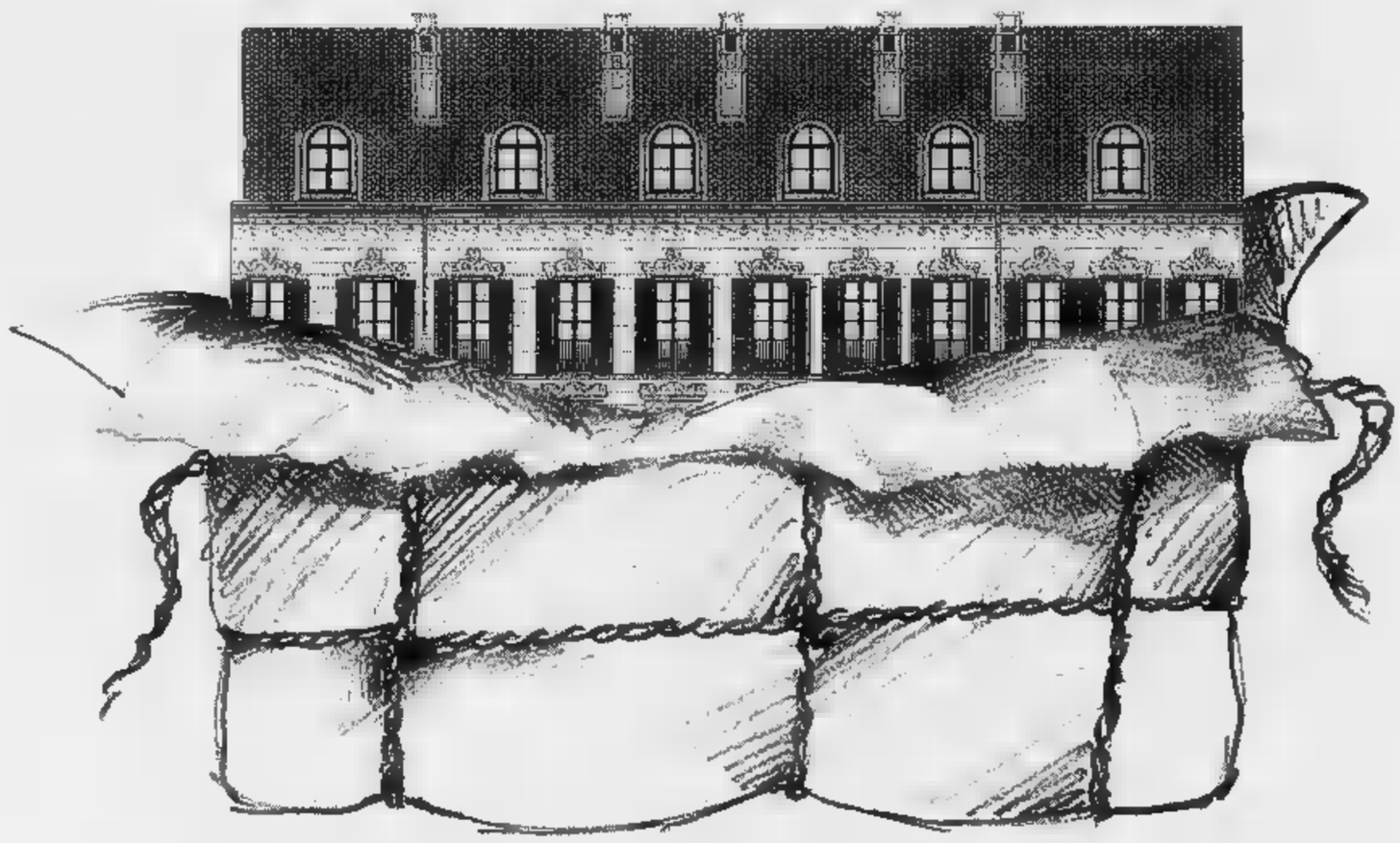

LAGRANGE 31

abitare, lavorare,
investire nel centro di Torino.

Guardatevi attorno. Ne vale la pena. Torna infatti alla luce "Lagrange 31", un autentico palazzo che grazie ad una radicale opera di ristrutturazione offre molti vantaggi a chi vuole abitare, lavorare o investire in una delle migliori parti del centro di Torino, dove il fascino delle architetture antiche si abbina al confort delle più moderne soluzioni abitative. Appartamenti interni riprogettati proponendo soluzioni inusuali per un centro cittadino; un cortile meraviglioso da riscoprire passo dopo passo nella cornice di vetrine prestigiose; un moderno ■ discreto silo sotterraneo per dimenticare il problema dell'automobile. In via Lagrange 31 ci sono ■■■ prospettive di investimento. Venite a conoscerle da noi.

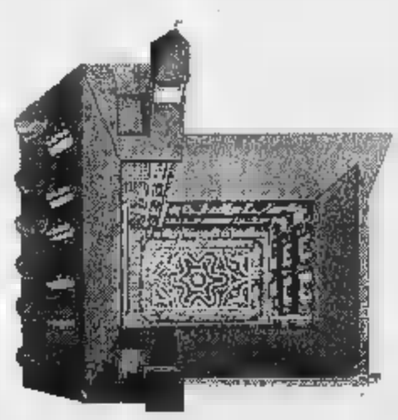

UFFICIO VENDITE IN CANTIERE
TEL. 011 54 65 47

ROSPAR S.P.A.
TEL. 011 53 16 52

SPAI IMMOBILI S.R.L.
TEL. 011 812 71 77

Il locale riapre con arredi che si ispirano al sole e al Mediterraneo

Pizza, focaccette e tanta fantasia

La Lampara propone le sue nuove ricette

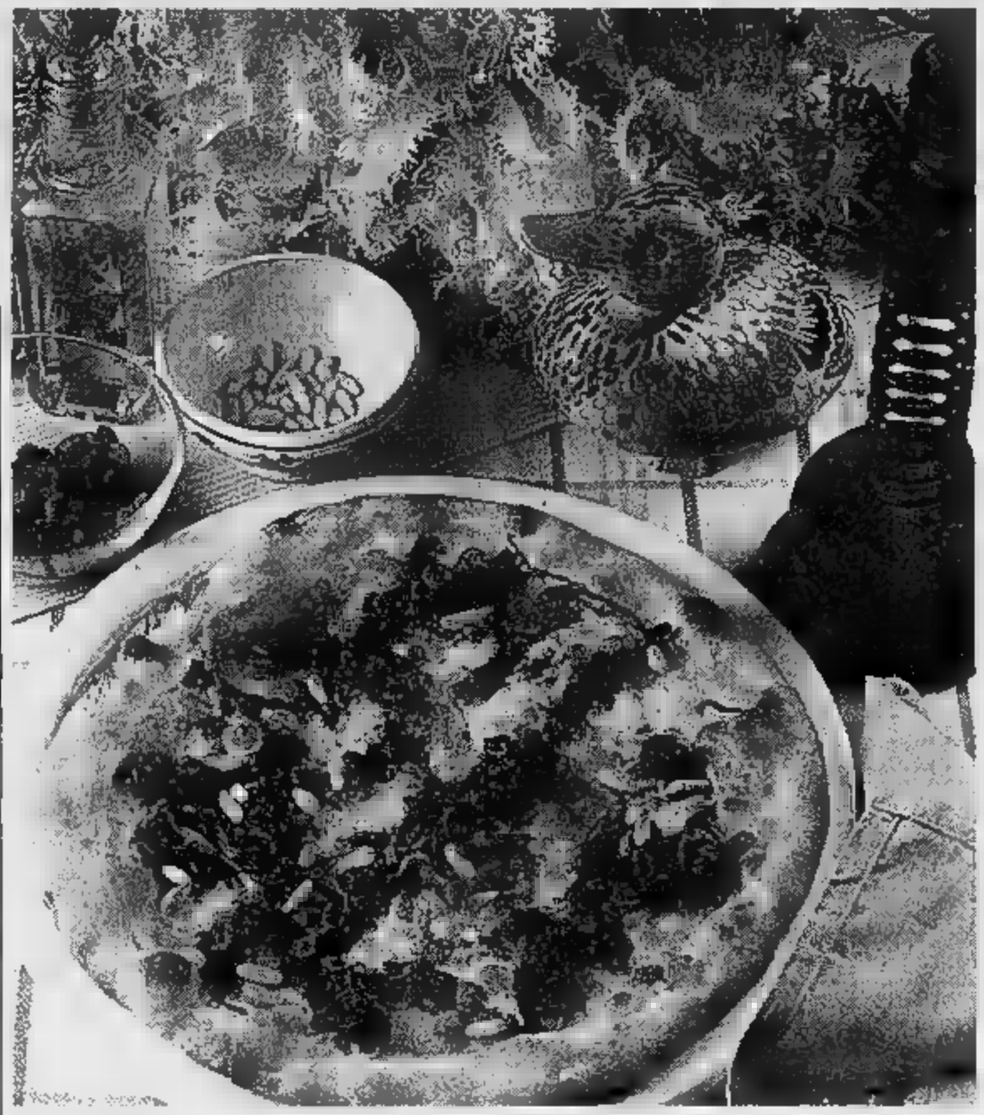

Un angolo di Torino che l'azzurro del Mediterraneo, il sole e i colori Sud, i sapori della tradizione. E' La Lampara, la pizzeria di Via Andrea Doria 23, angolo via San Francesco da Paola, che da giovedì novembre si ripropone alla sua clientela in una veste rinnovata e più simpatica. Dopo breve chiusura proprio per rifarsi il trucco», il locale, che da oltre dodici anni è gestito dagli stessi titolari, è pronto ad accogliere la sua clientela le specialità che lo hanno sempre contraddistinto con alcune novità.

Innanzi tutto La Lampara è il regno della pizza, che viene cotta nel tradizionale forno a legna, il metodo che assicura fragranza e genuinità di sapore, secondo la classica ricetta partenopea. La pizza è «al metro», cioè è lunga un metro e larga 25 centimetri, in modo da soddisfare i palati più esigenti e da dividere allegramente in compagnia. Naturalmente, per chi lo desidera, la quantità viene ridotta. Si va dalle versioni classiche a quelle più sfiziose, come il carciofino e rughetta, speck e gorgonzola, verdure grigliate.

La vera novità è rappresentata dalle focacce, che possono essere gustate magari in sostituzione della pizza oppure come gradevole «spriboccata». Le focacce sono formate da una pasta leggermente più spessa di quella della pizza, ma ugualmente fragrante, e possono essere condite con ingredienti vari, a seconda dei gusti. «Quando le nostre focacce escono dal forno - spiega il titolare Roberto Candita - vengono appoggiate su un ripiano caldo per evitare che si raffreddino in fretta e poi guarnite a seconda delle richieste. Così il condimento mantiene intatto tutto il suo sapore e il risultato è eccellente». Accanto alle ricette tradizionali, come la focaccia al lardo, arricchiscono il menu la «Veronese», alla crema di radicchio e trevisana, l'«Emiliana», con la casatella e la rucola, la «Lampara», con la mozzarella di bufala a cubetti, i pomodorini e il salame Milano, la versione con il pesce spada affumicato e la rucola.

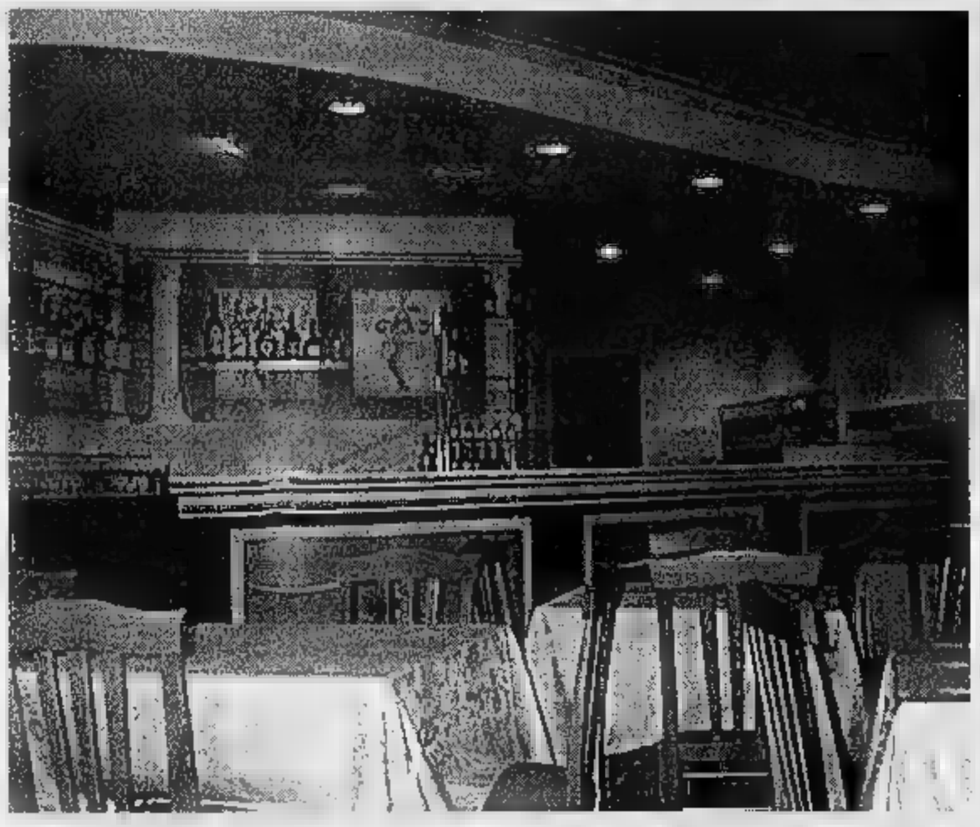

Accanto a pizze e focacce, al La Lampara c'è una fornitissima bruschetteria, con tanti tipi diversi di ricette in grado di accontentare i palati più sfiziosi. Le bruschette sono ideali per chi non vuole appesantirsi troppo, ma non rinuncia a stare in compagnia degli amici, per chi magari attende un altro piatto e nel frattempo vuole placare l'appetito. Sì, perché La Lampara è conosciutissima in città per le sue pizze, ma è anche un ottimo ristorante dove si possono assaggiare antipasti tradizionali oppure a base di pesce (altrimenti che lampara sarebbe?), gustosi primi e appetitosi secondi, oltre naturalmente a contorni e dolci della casa.

Il locale di Via Andrea Doria 23 è un angolo di relax straordinario, soprattutto adesso che si è rivestito di tinte solari e riposanti, suddiviso in varie salette che consentono una maggiore intimità. Gli interni, progettati con grande cura dal designer Gino Agazzani, sono molto raffinati. I soffitti sono affrescati con soggetti che evocano il mare e lungo i banconi ci sono gradevoli «trompe l'oeil» che rallegrano l'ambiente. Luci soffuse danno poi un tocco ricercato. Il locale peraltro dispone anche di una saletta con soli dodici posti dedicata alle coppie di amici che vogliono un angolino tranquillo. S'intende che le compagnie troveranno uno spazio adeguato e anche i bambini piccoli sono i benvenuti; per i bebè ci sono appositi seggioloni sui quali potranno anche loro assaggiare un pezzettino di pizza.

La Lampara è ideale anche per il break di mezzogiorno. Qui c'è scelta strordinaria di «insalatissime» (è stata la prima pizzeria della città a introdurle molti anni fa), che possono essere gustate da sole e «apripista» per la pizza. Ce ne sono di veramente appetitose, come la norvegese con le aringhe, l'esotica, la capricciosa (con l'insalata trevigiana, il manigotto, i gamberetti e la salsa aurora).

Per tutti gli studenti c'è una particolare offerta, valida a mezzogiorno: una speciale tessera-Card che dà diritto ad uno sconto del 50 per cento su pizza, focaccetto, bruschette e coperto.

La Lampara è aperta dalle 12 alle 14,30 e dalle 19 alle 0,30, chiude il mercoledì e il sabato mattina. Telefono 812.7403.

PIZZERIA - RISTORANTE - "FOCACCERIA"
LA LAMPARA

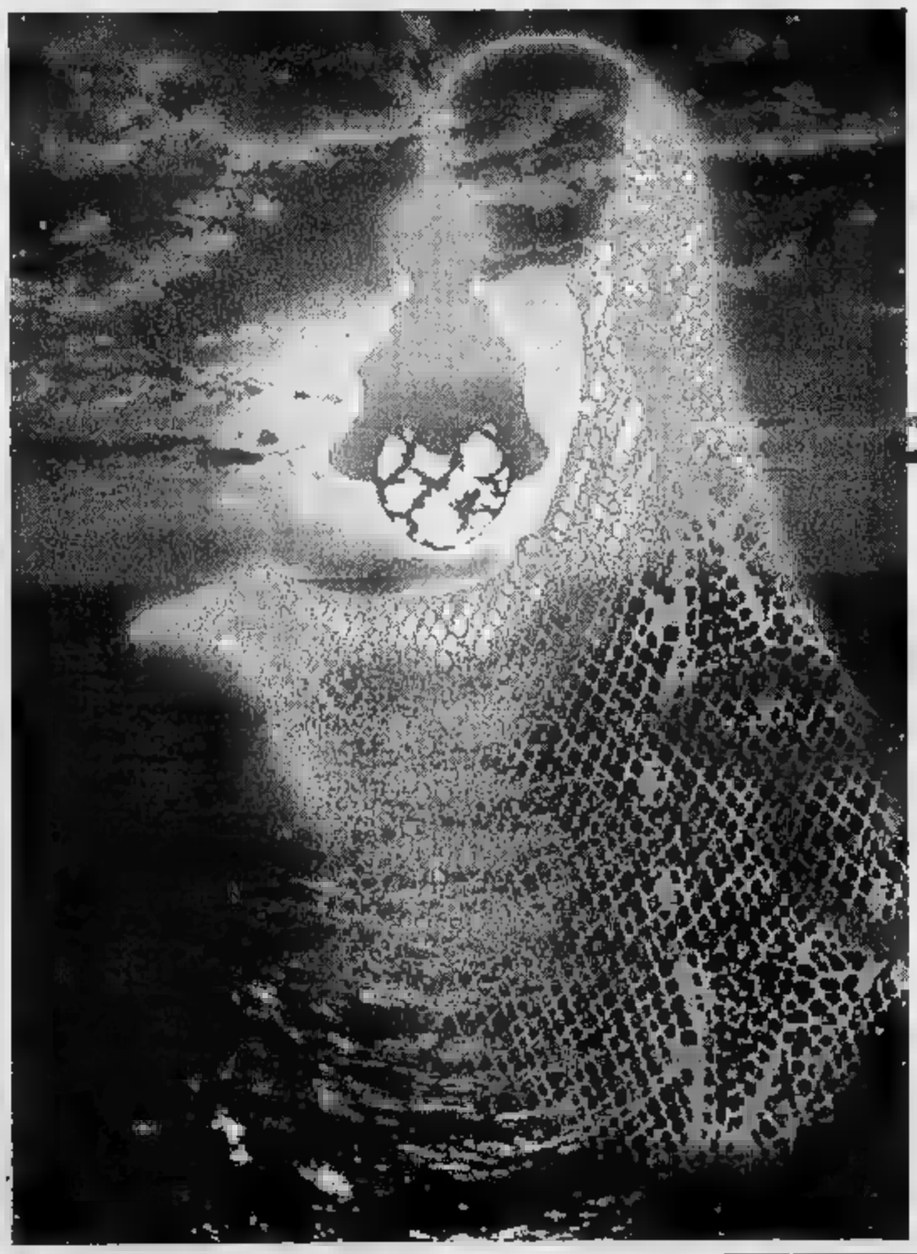

COMUNICA
ALLA CLIENTELA CHE IL GIORNO
21 NOVEMBRE 1996
RIAPRE TOTALMENTE RINNOVATA
CON UNA NOVITA'...

TORINO
VIA ANDREA DORIA N. 23
TEL. 011/812.74.03

STREPITOSO SUCCESSO AL CINEMA
CAPITOL

PREMIO SPECIALE DELLA GIURIA AL 49° FESTIVAL DI CANNES 1996
"Per l'audacia, la capacità di osare e l'originalità"

ORARIO: 15,50 - 18,05 - 20,20 - 22,35 *VIETATO AI MINORI DI 18 ANNI*

VITTORIA

adua e NAZIONALE

Dopo "DIE HARD - DURI A MORIRE" BRUCE WILLIS torna ed è...

REPOSI

FARO E KONG

Così la critica:
«...l'idea di partenza è ottima. i ritmi comici buoni, le battute divertenti...»
A. Levantesi - LA STAMPA
«...molto divertenti... con varie gag memorabili...»
S. Ferzetti - IL MESSAGGERO
«...una commedia dai tempi perfetti, senza una sbavatura... Se avete voglia di ridere bene non perdete MI SDOPPIO IN 4...»
M. Porro - CORRIERE DELLA SERA

eliseo *in esclusiva*

AMBROSIO

DAL REGISTA DI "SOTTO IL VESTITO NIENTE"

LA STAMPA

ogni venerdì
TORINOsette
guida settimanale alla vita della città

grand'eliseo DIGITAL
e NAZIONALE

IN UN OCEANO DI RISATE FINALMENTE E' ARRIVATO...

adua

FIAMMA

LUNEDÌ tuttosoldi

I supplementi LA STAMPA
Una settimana ricca di tutto.

Centro Auto
DI F.lli GOTTA
Concessionaria Lancia
C.so Giulio Cesare, 186
Torino - Tel. 242.40.44

LA STAMPA
TORINO
CRONACA
Domenica 17 Novembre 1996 33
via Marenco 32, telefono 65.681

gotta
Concessi[redacted] FIAT
Via Chiesa della Salute, [redacted]
Torino - Tel. 21.58.21

Il presidente dell'associazione commercianti: «Rivendico il nostro diritto [redacted] lavorare»

Negozi di Natale, ora è scontro

Castellani: «Non si incita a violare le regole»

Negozi ed esercizi commerciali aperti per tre o per quattro domeniche a dicembre? Dopo le polemiche dei giorni scorsi tra l'assessore alle Attività economiche, Andrea Prele, e il presidente dell'Ascom, Giuseppe De Maria, adesso interviene il sindaco. Afferma Valentino Castellani: «I giornali riportano dichiarazioni del presidente dell'Ascom che, qualora fossero vere, devono ritenersi sconcertanti sia per la sostanza che per il metodo. Ciò che sconcerta maggiormente, per la [redacted] gravità, è l'invito [redacted] violare eventualmente [redacted] disposizioni, qualora non fossero ritenute soddisfacenti».

Ribatte De Maria: «Confermo tutto ciò che è comparso sui giornali. Ma [redacted] chiaro: l'Ascom non invita nessuno a violare le disposizioni; rivendica però il diritto [redacted] commercianti a poter lavorare. Grugliasco, per esempio, ha emesso un'ordinanza in sintonia [redacted] quella proposta [redacted] Torino, per tener aperto tre domeniche, (l'8, il 15 e il 22 dicembre), ma l'Ikea, da tempo, ha diffuso un opuscolo nel quale annuncia che terrà aperto anche il primo dicembre. Queste sono le incongruenze che danneggiano la piccola distribuzione».

«Perché all'Ikea terranno aperto il primo dicembre?»

Da sinistra, il sindaco **Castellani** e il presidente Ascom **De Maria**

Scontro frontale, dunque. Che si allunga sul concetto di legalità. «E' un valore della convivenza civile - dice Castellani - [redacted] l'annuncio di violazioni alle [redacted]me, usato come strumento di pressione, deve essere fermamente respinto».

De Maria: «La legalità è un valore? Certo, [redacted] parte della nostra cultura [redacted] alla tolleranza e alla solidarietà, proprio per favorire questa sbandierata convi[redacted] civile. Castellani farebbe meglio ad occuparsi della legalità violata ogni giorno, per esempio da chi esercita il commercio abusivo».

Il sindaco: «L'amministrazione [redacted] impegnata con grande disponibilità a trovare una soluzione al problema degli orari degli esercizi commerciali, problema nel quale le divisioni sono innanzitutto dentro le categorie e registrano una difformità di comportamenti o di intenzioni fra i Comuni dell'area metropoli[redacted].

De Maria: «Le divisioni non sono fra gli esercizi commerciali, ma fra piccola e grande distribuzione, fra amministrazioni della cintura e quella di Torino».

Il sindaco: «E' pura strumentalità, e pertanto inammissibile, montare una polemica pubblica contro un assessore prima che sia stata trovata una soluzione omogenea tra i Comuni interes[redacted] e prima che l'amministrazione torinese abbia adottato il suo provvedimento. Nei prossimi giorni l'amministrazione continuerà nel difficile e paziente lavoro per fare una sintesi accettabile delle varie esigenze e [redacted] augura che tutti mantengano [redacted] serenità e il [redacted] della misura».

De Maria: «Non è [redacted]a l'Ascom a portare in pubblico la polemica, ma l'assessore con le sue interviste [redacted] le [redacted] riunioni aperte alla stampa. [redacted] non si capisce quale possa essere il lavoro "difficile [redacted] paziente", quando tutto si potrebbe risolvere [redacted] l'assessore che ammette di aver sbagliato. Perché, attenti, al pri[redacted] dicembre mancano due settimane. E, ancor oggi, i negozianti non sanno come potranno organizzarsi».

Giuseppe Sangiorgio

INSEDIATO IERI

In Prefettura c'è Moscatelli

Mario Moscatelli, [redacted] nuovo prefetto di Torino, si è insediato negli uffici di piazza Castello ieri, un mese dopo la nomina, avvenuta in concomitanza con il passaggio del suo predecessore, Vittorio Stelo, all[redacted] guida del Sisde. Sessantatré anni, [redacted], il prefetto Moscatelli arriva da Trieste. Come tutti gli alti funzionari pubblici, è abituato ai frequenti cambiamenti di sede. E il trasferimento dalla città giuliana a Torino, come ha ricordato lui stesso [redacted] mese fa, è un motivo in [redacted] di stimolo: «Di Torino mi affascina la fervida vivacità degli enti locali. E lo slancio culturale, che trova nel Lingotto ristrutturato il suo simbolo internazionale». Mario Moscatelli ha cominciato la sua carriera nel 1958, al ministero degli Interni. Tra i vari incarichi, è stato anche commissario dell'Università degli studi della Tuscia e prefetto [redacted] Viterbo.

IL CASO

[illegible]

Polemiche e proteste per il dépliant della manifestazione [redacted] To-expo

Un sedere fra le giostre

Imbarazzante pubblicità di uno sponsor

BIONDA, labbra rosse, [redacted] a patata. Pattina allegra sullo sfondo [redacted] Borgo Medievale [redacted] un paffuto, [redacted] e vagamente porcellinesco deretano scoperto ment[redacted] un ossuto energumeno - ancorché in giacca e cravatta - strabuzza gli occhi e sfodera una lubrica rossiccia linguetta.

Terribile. Una pubblicità così sarebbe stata retrò persino negli Anni [redacted]. Oggi sembra finta. Dovrebbe - nelle intenzioni del, [redacted] per dire, creativo che l'ha inventata - indurre in tentazioni e cioè all'acquisto di abiti da Zanella, negozio [redacted] Rivoli che [redacted] questi giorni assicura di «calare le braghe» si presume per gli sconti praticati ai clienti.

La pubblicità compare in un pieghevole distribuito [redacted] fronte alle scuole e contenente l'omaggio di alcune corse gratuite in giostra da parte degli organizzatori di «Natale in giostra», la tradizionale manifestazione a To-expo patrocinata da Regione, Provincia e Comune.

L'altro giorno i dépliant sono stati distribuiti [redacted] ragazzi della media Lorenzo il Magnifico che - [redacted] tutti gli adolescenti [redacted] mondo - hanno ridacchiato. Ma l'insegnante di lettere Anna Perrini [redacted] si è divertita neppure per un attimo.

La pubblicità apparsa sui dépliant di «Natale in giostra» e distribuita anche fuori dalle scuole dove si sono registrate le maggiori proteste

Con interrogativo retorico domanda: «Come si può pensare di riuscire a dare ai ragazzi una certa immagine della donna non vista sempre e solo come un pezzo di carne se poi appena [redacted] di classe incappano un una porcheria del genere?». Aggiunge: «Non è un problema di oscenità o di pudore, ma di buon gusto e rispetto per le donne». Insinua: «E poi se a calare le braghe riducendo i prezzi è il signor Zanella perché non c'è un uomo a pantaloni giù?». Indignata l'insegnante e indignati molti genitori che hanno telefonato a «La Stampa».

La «pattinatrice desnuda» è però destinata a breve vita. Dalla prossima distribuzione indosserà un pudico gonnellino che salverà la morale, ma renderà incomprensibile il messaggio pubblicitario. E' [redacted] signora Zanella a dare la notizia. Giura: «Non l'abbiamo fatta noi quella pubblicità, [redacted] l'avevamo neppure vista altrimenti, si figuri, proprio io che ho un figlio piccolo, non avremmo consentito. Abbiamo bloccato tutto». E anche gli organizzatori di «Natale in giostra» sono stati colti di sorpresa: «Non abbiamo visto il bozzetto [redacted] causa dei tempi troppo [redacted]. Ma siamo corsi ai ripari e ci scusiamo per l'accaduto. Sarà vestita completamente».

Sconsolato Renato Cigliuti, capo di gabinetto del sindaco. «Come potevamo noi, Regione [redacted] Provincia immaginare che una donna nuda sarebbe finita in mano [redacted] bambini? Il patrocinio comporta vincoli e limiti. Se l'iniziativa è realizzata - e non è questo caso - in collaborazione con noi esigiamo di vedere [redacted] bozzetto e spesso vediamo anche quelli [redacted] recano il [redacted]ro patrocinio. Ma di solito avevano un Babbo Natale». [redacted]

Marina Cassi

I nuovi dirigenti

Volontari contro gli incendi

I volontari delle squadre antincendi boschivi del Piemonte hanno rinnovato i loro quadri direttivi.

L'assemblea [redacted] svolta ieri nella sede dell'Associazione nazionale alpini di Borgata Parella.

I volontari in tutta la regione sono seimila e [redacted] organizzati in oltre duecento squadre che negli ultimi anni han[redacted] partecipato in maniera attiva e determinante nella battaglia contro gli incendi nei boschi.

Presidente è stato eletto Cesare Mino, vicepresidente Flavio Clot, segretario Luciano Rossato e tesoriere Sergio Aermando.

Posta alle dipendenze operative del Corpo forestale dello Stato, l'associazione riceve dalla Regione le risorse finanziarie necessarie per le attrezzature.

Negli ultimi dieci anni in Piemonte si sono verificati 420 incendi che hanno incenerito oltre quattromilasettecento ettari di terreno.

[illegible]

In 5 mila

«Droghe leggere da legalizzare»

Erano cinquemila arrivati da tutta Italia, ieri, al primo corteo nazionale per la legalizzazione delle droghe leggere. E appena [redacted] cinquantina al presidio proibizionista di An davanti al Municipio. Nessun incidente ha turbato le manifestazioni.

Armand-Pilon e Valabrega A PAG. 34

[illegible]

Crollo

«Poteva essere una strage»

Alle 11 di ieri è crollato il salone parrocchiale alle spalle della chiesa di San Giorgio, [redacted] pieno centro storico di Chieri. Nessun ferito, ma al pomeriggio nel locale distrutto avrebbero dovuto esserci cento bambini impegnati in una recita.

[redacted] Poggio e L. Poletto A PAG. 35

SUPERTRIS

Patrizio Cappello, torinese, e Cecilia Boaron, residente a Rivalta, che si sono aggiudicati, rispettivamente, un buono benzina da [redacted] mila lire [redacted] da 100 mila lire, [redacted] gli ultimi vincitori, nel capoluogo e [redacted] provincia, di SuperTris. Ad Arona (Novara) Amilcare Guasti ha vinto 100 mila lire, mentre a Barge (Cuneo) Pianetto Bosso [redacted] è aggiudicato [redacted] premio da 100 mila lire.

Da oggi inizia [redacted] quinta settimana [redacted] gioco, utilizzando la scheda di colore grigio ricevuta ieri in edicola (due se si è acquistato Specchio oltre a La Stampa).

Oggi, come tutte le domeniche, si ha una doppia possibilità di vincere grattando le prime due finestrelle della scheda. Le due finestrelle non sono cumulabili fra loro.

Se non l'avete ancora fatto, e [redacted] la scorsa settimana non avete vinto, affrettatevi ad incollare sul retro della scheda della scorsa [redacted] quattro codici a barre ritagliati dalle prime pagine de La Stampa della scorsa settimana e ad inviare la scheda in busta chiusa a Concorso Supertris La Stampa - Casella Postale 730 - 10100 Torino Centro, dove dovrà pervenire entro sabato 23 novembre.

MOSTRA MERCATO
MAROTTA
2 - 30 Novembre 1996
TAPPETI ORIENTALI
&
ANTIQUARIATO
Aperto dal Lunedì al Sabato
Orario: 9,00 - 13,00 / 15,00 - 19,00
Domenica 17 e 24 Novembre
apertura pomeridiana
Orario: 15,00 - 19,00
Moncalieri - St. Carpice, 22
(traversa di St. Carignano)
Telefono: 011/646.74.27
Ampio parcheggio, chiuso la domenica

CONTROLLA SE HAI FATTO
SuperTris
OGGI [redacted] GIOCA CON LE PRIME DUE FINESTRELLE (DOPPIA CHANCE) DELLA SCHEDA GRIGIA. LE DUE FINESTRELLE NON SONO COMBINABILI FRA LORO. GRATTA PERCIO' LA 1ª FINESTRELLA DI OGGI, DOMENICA. POI GRATTA LA 2ª. [redacted] SU UNA DELLA DUE FINESTRELLE TROVI: DUE VOLTE 1.000.000 oppure DUE VOLTE [redacted] oppure DU[redacted] VOLTE [redacted] HAI FATTO [redacted]
5ª SETTIMANA - [redacted]
Se [redacted] vinto i buoni benzina, telefona [redacted] nº 011/43.43.363 entro le [redacted] sa[redacted] 23/11. [redacted] vinto Specchio, per averlo consegna [redacted] scheda sabato in [redacted] Se [redacted] fine settimana [redacted] avrai vinto niente, incolla sul retro della [redacted] codici a barre ritagliati dalla prima pagina de La Stampa di questa settimana, aggiungi i tuoi dati ed inviala in busta [redacted] all'indirizzo indicato sul retro. Tra tutte le schede pervenute [redacted] sabato 30/11 saranno estratti [redacted] sorte un Coupé Fiat [redacted] i buoni non assegnati durante questa settimana.
Per informazioni tel. 011/43.43.363
(lunedì-[redacted] 9 - 20, domenica [redacted] - 14).
LA STAMPA
1.000.000
Specchio
200.000

ARALDO
COMUNICA
STRAORDINARIA
VENDITA
PROMOZIONALE
DAL 20% AL 60%

Poche decine di persone al presidio anti-droga di An davanti a Palazzo civico

Hashish libero, sfilano in 5 mila

Ma i Verdi: «E' una sconfitta»

Erano cinquemila, ieri, al primo corteo nazionale per la legalizzazione delle droghe leggere. E appena una cinquantina al presidio proibizionista di An davanti al Municipio. Ma non sta nei numeri il risultato politico di una giornata attraversata da slogan come «Niente cannoni per sparare, ma solo cannoni da fumare» e «Da Torino al Meridione un solo grido: legalizzazione». E infatti non esulta Silvio Viale, il consigliere dei verdi che a settembre, insieme con l'antiproibizionista Carmelo Palma, era riuscito a fare approvare dal Consiglio comunale un ordine del giorno che chiedeva una revisione della legge sugli stupefacenti: «I partecipanti al corteo in massima parte ragazzi dei centri sociali e consumatori di hashish. La manifestazione guardava più a rivendicazioni "personali" che al problema in generale».

La giornata non è delle più invitanti. Grigia, pioggia battente e continua. Alle nove in piazza Arbarello ci sono sì e no duemila persone. In prima fila gli organizzatori (Uds, Udu, forum droghe e Il manifesto) e, dietro, i centri sociali, i Giovani Verdi, la Sinistra giovanile. Ci sono grandi fazzoletti bianchi che portano la protesta del Sert di Cuneo-Dronero, quello azzurro del gruppo di autosiuto Fluxo.

Da fuori Piemonte sono arrivati venti pullman: Roma, Messina, Milano, Ferrara, Ravenna, Siena, Verona, Trento. Si sfila sotto la pioggia. Giù per i corsi Siccardi, Galileo Ferraris, Vittorio. Tante fermate, tanti slogan. «Prodi fatti una canna», «Il Comune di Torino ce l'ha insegnato, il "fumo" non è reato», «Dentro Bettino, fuori lo spino». «La repressione modello fascista vogliamo cambiare antiproibizionista». La colonna sonora è fatta di musiche rap e rock: 99 posse e Almamegretta.

Tutta un'altra musica in piazza del Municipio. Gli altoparlanti di An e Azione giovani diffondono le note degli Amici del vento e della Compagnia dell'anello. E i discorsi di Agostino Ghiglia e Ugo Martinat: «Lo Stato non può diventare spacciatore. La Chiesa faccia sentire la sua voce». Sotto i portici, Giuseppe V., padre di un ex tossicodipendente, distribuisce volantini: «Lo spinello è l'anticamera dell'eroina. Io lo posso testimoniare, quei ragazzi non ancora».

Loro, i ragazzi della manifestazione, sono ormai in prossimità di piazza Castello. Molti minorenni, e domani dovranno presentarsi in classe con una giustificazione dei genitori. Come faranno? «A mio padre dirò la verità» racconta Elisa M., dell'istituto «Galileì» di Avigliana. Quale verità? «Che ho partecipato al corteo». Tu spinelli? «Certo. Come tanti». Papà saprà anche questo? «E no, in casa sarebbe una tragedia».

Fra «canne» in pubblico, petardi e torte al cioccolato da «offrire» alle polizia che la settimana ha arrestato quei sei giovani protagonisti di un drogaparty, si arriva finalmente in piazza Castello.

Parla il senatore Luigi Manconi, dei verdi. Ricorda i due ragazzi condannati all'ergastolo alle Maldive per il possesso di pochi grammi di «fumo» e spiega: «La logica della punizione, sia pure con proporzioni diverse, è la stessa in Italia. Penso che sia più facile dissuadere in un regime di legalità e di libertà piuttosto che in un regime di repressione».

Finisce con gli interventi-lampo di altri oratori: Cgil, Lila, centri sociali. E con Silvio Viale che, nel pomeriggio, incontra con i consiglieri Simonetti e Artesio una delegazione di 50 giovani. Risultato? Tutti delusi. Viale: «I giovani interessati a capire il nostro ordine del giorno sono stati minoranza». Andrea Guardia, dell'esecutivo Uds: «Ci aspettavamo il Consiglio comunale tutto, abbiamo parlato solo con tre persone».

Gianni Armand-Pilon
Maria Valabrega

MALDIVE

Pannella pronto a partire

Se Davide Grasso e Stefano Ghio - i due piemontesi condannati all'ergastolo perchétrovati in possesso di pochi grammi di hashish - non saranno scarcerati in tempi brevi, Marco Pannella è pronto a partire alla volta delle Maldive per protesta-provocazione. L'intenzione dell'uomo politico, oltre alla solidarietà, è di attuare una protesta offrendo gratuitamente, una volta giunto nel Paese, piccole quantità di droghe leggere. Ad annunciarlo, ieri, è stato lo stesso Pannella nel corso di una conferenza stampa durante la quale sono state illustrate anche le iniziative future degli antiproibizionisti che da tempo si battono perché sia punito chi fa uso di sostanze stupefacenti «leggere». «L'incredibile disciplina a cui il mero consumo di sostanze illegali è sottoposto in alcune zone del mondo - ha dichiarato lo storico leader radicale - continua sempre di più a rappresentare l'alibi ed il pretesto per la sospensione e l'abolizione dei diritti civili e per l'imposizione di regimi di polizia».

Un momento della giornata dedicata al problema droga. Sfila il corteo degli antiproibizionisti Non ci sono stati incidenti, non è mancata comunque una coda polemica

Il capogruppo degli ambientalisti Viale «Un corteo di consumatori e Centri sociali»

Dopo l'ispezione di Civilavia

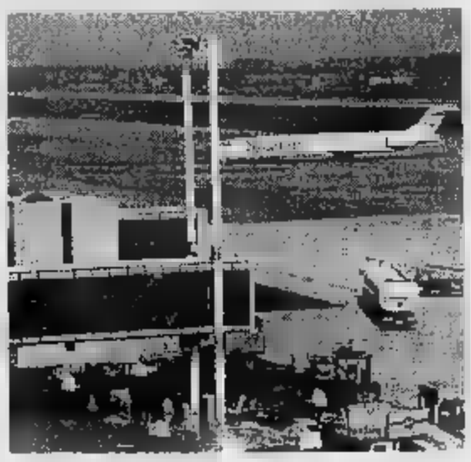

La pista dell'aeroporto di Caselle Secondo la società che gestisce lo scalo sarebbe possibile svolgere tutti i lavori necessari di notte e comunque in modo da evitare la chiusura

Caselle, l'aeroporto a rischio di chiusura

Per urgenti lavori di manutenzione
La Sagat: possiamo evitare lo stop

L'aeroporto di Caselle è in bilico tra la chiusura totale per un tempo minimo di 15-20 giorni e l'apertura «penalizzata» (quindi con problemi in caso di nebbia o maltempo) per almeno due mesi. Il tempo necessario per eseguire - nella modalità ora in discussione - degli importanti e indifferibili lavori legati alla sicurezza della pista.

Una decisione dovrà essere presa domani, a Roma, alla Direzione generale dell'aviazione civile (Civilavia), dove, alle 11, è previsto un incontro tra i vertici della Sagat e il direttore generale del Servizio aeroporti, l'ing. Bruno Salvi.

Bisognerà stabilire se gli importanti lavori di manutenzione straordinaria, ordinati dopo il sopralluogo di agibilità, potranno essere eseguiti con effetto immediato e con assenza di traffico aereo», ha sostenuto in un primo tempo l'ingegner Salvi. «E se, invece, le opere (del costo di alcuni miliardi) potranno essere completate con tempi più lunghi, bloccare del tutto il traffico aereo su Torino e l'attività di volo dell'Alenia, utilizzando le ore notturne e un sistema di cantiere che interferisca sul traffico e la sicurezza, come propongono il direttore della Sagat, Claudio Boccardo e il presidente Franco Pennella. Si tratterà in ogni caso di avere per un certo periodo un aeroporto senza sistema per l'atterraggio strumentale (Ils), le cui emissioni radio possono essere interferite dal cantiere, e con delle limitazioni sulla lunghezza della pista.

Di certo è una situazione delicata, perché la chiusura totale dell'aeroporto avrebbe pesanti ripercussioni sull'economia del Piemonte, sia per il settore industriale, sia per il turismo invernale. Nello stesso tempo il sopralluogo dei tecnici di Civilavia ha messo in evidenza alcune carenze evidenti nell'aeroporto: «La società - dice Salvi - non ha eseguito sistematicamente un'idonea opera di manutenzione conservativa come invece doveva fare su tutto il sedime aeroportuale e non solo sulla pista». Non basta: «La Sagat, per convenzione col ministero, ha la gestione totale dell'aeroporto, compresi quindi i controlli. Ma la commissione ha rilevato sia sull'area di manovra, sia nelle strisce laterali di sicurezza (quelle che potrebbero essere interessate ad un'eventuale uscita di pista di un velivolo, ndr) situazioni non rispondenti all'annesso 14 della norma Icao». In contrasto, cioè, col regolamento internazionale dell'Aviazione civile. Soprattutto i dranaggi e il sistema fognario che renderebbero il terreno non rispondente ai requisiti di sicurezza. Problemi anche per la «stopway», cioè i 300 metri terminali della pista San Francesco al Campo, oltre il che scatta per bloccare con apposito gancio la corsa dei velivoli militari, area questa importante in caso di atterraggi difficili, in emergenza.

Alla Sagat, che ha già speso 2 miliardi e mezzo per opere di manutenzione sulla pista ormai divenute indifferibili, eseguite tra agosto e ottobre, non negano che i lavori siano indispensabili, ma pongono sul piatto della bilancia anche l'importanza di non privare Torino del aeroporto. Ieri, da un'ora all'altra, il consiglio di amministrazione per informare tutti i consiglieri della delicata situazione della Sagat.

Il direttore, ing. Boccardo, che spera in un'interpretazione restrittiva delle disposizioni, afferma che «per il futuro tutti gli aspetti manutentivi saranno seguiti con certa regolarità per evitare i problemi emersi in quest'occasione». Il presidente Pennella: «Nessuno ci mai detto che era di nostra competenza anche la verifica fasce laterali e della stopway». C'era anche poca chiarezza, secondo Boccardo, sulla «delega alla sicurezza», che un'ordinanza di Civilavia, demanda totalmente Sagat. Domani comunque saranno chiariti tutti gli elementi della questione.

Gianni Risio

I voli sarebbero totalmente bloccati per 15-20 giorni. La società propone una «apertura penalizzata» Domani un vertice

I colpi a Chivasso, Settimo e Leinì: prima lasciavano i biglietti sotto le serrande, poi entravano in azione

Il ladro era la guardia: arrestato

Agente privato in carcere, altri due denunciati

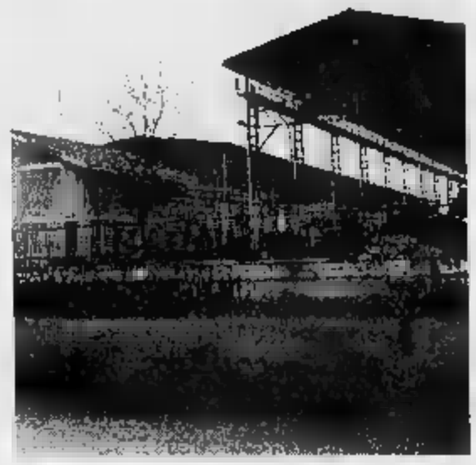

In alto a destra Giuseppe Giordano, 22 anni, dipendente dei Cittadini dell'ordine di Torino: è stato arrestato al fianco il capannone della ditta Montello di Leinì, dove Giordano è stato scoperto incendiare gli uffici

Il «capo» scoperto mentre incendiava gli arredi e gli uffici di un'azienda

Svaligiavano le ditte che avrebbero dovuto controllare. Per parecchio tempo nella zona compresa tra Chivasso, Settimo e Leinì continuavano a verificarsi inspiegabili furti, nonostante i continui e pressanti controlli delle forze dell'ordine.

Ieri il mistero si è risolto. Le manette si sono chiuse intorno ai polsi di Giuseppe Giordano, guardia giurata di 22 anni, impiegato presso i Cittadini dell'ordine di Torino e residente a Chivasso in via Coppina 12. Il giovane è stato sorpreso dai carabinieri di Leinì e del nucleo radiomobile di Venaria in flagranza di reato: aveva appena appiccato il fuoco agli uffici della ditta recupero di materiali ferrosi Montello di via Piave a Leinì, causando un danno di oltre milioni. Inspiegabili, per il momento, le ragioni di un tale gesto.

In un secondo momento Giordano è stato denunciato alla pretura per furto aggravato continuato in concorso con altri due suoi colleghi, rimasti però in libertà: Riccardo D'Oronzo, anni, via Mantova 33 e Cosimo Braccio, 50 anni, via Tronzano 7, entrambi residenti a Torino. Una vera e propria associazione a delinquere quella delle tre guardie giurate.

Da tempo, Giordano, D'Oronzo e Braccio dopo aver infilato i biglietti nelle serrande aziende e esercizi comunerciali, a garanzia del controllo effettuato, forzavano ingressi e arraffavano tutto ciò che trovavano.

I militari durante le perquisizioni negli appartamenti di Giordano e D'Oronzo hanno infatti, rinvenuto parte della refurtiva: generi alimentari, sottratti alla Nova Coop, materiale di cancelleria, computer e attrezzi vari.

Merce che, secondo gli inquirenti, i tre avrebbero poi rivenduto sul mercato nero. Le indagini sono partite più di mese fa, quando da una serie di controlli stati riscontrati alcuni «buchi» nei loro turni, sempre notte. Il trio, secondo prima ricostruzione, avrebbe compiuto soltanto il primo giro di verifica dedicandosi poi al furto scasso. Un meccanismo semplice. Nessuno avrebbe potuto sospettare di loro.

Anche i carabinieri in un primo tempo hanno faticato a far quadrare la questione. Sulle tracce dei misteriosi ladri si era anche la direzione generale dei Cittadini dell'ordine, perplessi e responsabili per quella serie di furti che i loro dipendenti non riuscivano ad evitare. Così fino all'una e venti dell'altra notte, quando Giordano è stato arrestato, alcune auto dei Cittadini dell'ordine hanno seguito i colleghi.

All'esterno cancelli della Montello c'era anche una volante dei carabinieri. Giuseppe Giordano, divisa da guardia giurata e pistole nella fondina, all'uscita li è trovati davanti. «Non reagisca, è in arresto». Secondo gli inquirenti questa è soltanto la punta dell'iceberg di un'indagine che potrebbe allargarsi ulteriormente prossimi giorni.

Paola Bergamini
Gianni Giacomino

BOLLETTINO **METEO**

Domenica 17 Novembre

Piemonte e Valle d'Aosta, cielo nuvoloso o coperto con precipitazioni sparse. Schiarite nelle ore pomeridiane Temperatura in lieve diminuzione Venti: deboli da Nord-Est Visibilità

IERI

TEMPERATURE IN °C

MASSIMA	10,8
MINIMA	9,1
UMIDITA' (ore 14)	91%

PRECIPITAZIONI

FINO ALLE ORE 19	19,5 mm
TOTALE DI QUESTO MESE	57 mm
MEDIA (1913-1988)	72,4

Osservatorio Meteo Piazza d'Armi

MASSIMA	11,9	MINIMA	9,5
PRESSIONE (ore 20)			1020 hPa

RECORD dal mese ultimi 50 anni

MASSIMA	23	7 novembre
MINIMA	-8,2	28 novembre 1989

UN ANNO FA

MASSIMA	18,1	MINIMA	8,2

OGGI

IL SOLE: sorge alle ore 7 e 32 minuti, tramonta alle ore e 58 minuti.

LA LUNA: si leva alle ore 12 e 48 minuti, cala ore 23 e 41 minuti.

- Ultimo quarto 3 novembre ore 9
- Luna nuova 11 novembre ore
- Primo quarto 18 novembre ore 2
- Luna piena 25 novembre ore 5

MERCURIO: occorrono quasi 400 ingrandimenti per vederlo ampio quanto la Luna.

VENERE riconoscibile come la stella più brillante dell'alba.

MARTE è ancora un oggetto deludente per osservazioni al telescopio

GIOVE: tramonta in direzione Ovest-Sud-Ovest 3 ore e 28 minuti dopo il Sole.

SATURNO brilla come Altair ma di tonalità meno bianca.

IL FENOMENO: oggi si dovrebbe verificare la massima attività dello sciame delle meteore Leonidi.

Specchio dei tempi

«Altra pioggia tasse anche dopo la laurea in ingegneria» - «Non pochi cinque piani di parcheggi nell'ex di Porta Palazzo?» - «Dove sono finite sculture di via Giulio?» - «Stipendi fermi»

Un lettore ci scrive:

«Sono uno di quei ragazzi che hanno scritto il 3 agosto per denunciare che "il Politecnico, ingiustamente, ci costringe a iscriverci come fuoricorso" facendoci pagare salate iscrizioni. Sono riuscito a laurearmi in ingegneria gestionale in 5 anni e ho ottenuto, premio, il rimborso delle tasse dell'ultimo . Tuttavia sono riusciti a beffarmi ugualmente, infatti parte di quel premio che ottenuto mi viene ora tolto di mano a causa dell'esame di Stato per l'abilitazione all'esercizio professionale. In che modo?

«In modo molto semplice: per sostenere l'esame occorrono la bellezza 316.000 lire e se un candidato a superare la prova in una determinata sessione, può ripeterla nella sessione successiva sborsando altre 316.000 lire.

«La parte più buffa è la natura di questa cifra: 200.000 lire vanno versate sul conto corrente postale in distribuzione presso la segreteria studenti per: a) contributo ammissione (in quanto laureato ho il diritto di essere ammesso e non dovrei pagare per essere ammesso); b) materiale (quale?); c) uso di strumenti (fionde, cerbottane e balestre); d) cancelleria (miliardi di protocolli alla faccia dei poveri boschi). 96.000 lire vanno versate sul conto corrente n. 1015 intestato logicamente all'Ufficio Registro Tasse Concessioni Governative Roma - Tasse scolastiche -, queste 96.000 lire rappresentano la tassa di ammissione agli esami, mentre la voce a) delle 200.000 lire rappresenta il contributo ammissione. Non colgo tutta la differenza fra le due cose, ci sarà?

«Una volta che conseguirò (forse) l'abilitazione all'esercizio della professione, dovrò pagare altre 87.000 in favore della Regione Piemonte».

Giacomo Stella

Un lettore ci scrive:

«Dopo anni di attesa, finalmente si costruendo un nuovo parcheggio a più piani al posto dell'ex caserma dei vigili del fuoco. Faccio scongiuri che la nuova costruzione non abbia a soffrire gli strascichi e le polemiche "tipo Stadio delle Alpi". Perché piani? Migliaia di automobilisti che si vari mercati hanno fame di parcheggi. Saranno anche previsti parcheggi per invalidi? In tutto quel circondario ne esistono solo due.

«Intanto bisogna plaudire ai Soloni del traffico, che hanno imposto un senso unico in via Fiochetto verso Est.

«In tal modo l'accesso a via Priocca è limitato al budello che, da corso Regina, fiancheggia il coperto. Domanda: qual è il percorso che dovrebbe compiere un automobilista che, provenendo dalla carreggiata di corso Regina in senso Est, voglia in via Priocca? Stanti i recenti sensi imposti sulle vie trasversali via Priocca e nella via Priocca stessa, essa è diventata quasi inaccessibile.

«E' questo che vuole? I lavori di ristrutturazione della tettoia del mercato dei contadini, iniziati il 22 luglio con la promessa terminarli agosto... sembra siano in fase tutt'altro che conclusiva. In tutto il frattempo, grande bailamme in piazza Albera... Con vetture parcheggiate in seconda e terza fila.

«I vigili transitanti, dimostrando molto buon senso, non intervengono. Dovrebbero invece contestare contravvenzioni a quanti, vetture, furgoni ed anche Tir percorrono via Priocca contromano!».

Piero Tarro Ricca

Un lettore

«La Sovrintendenza invia in Egitto nutrita spedizione di archeologi per individuare i siti ove erano stati rinvenuti i numerosi reperti esposti, ora nel Museo Egizio, ma di imprecisa localizzazione.

«A Torino invece è certa la localizzazione delle decine busti in marmo, di pregiata fattura benemeriti benefattori siti in apposite nicchie nel cortile e nel porticato della Palazzina dell'ex manicomio di Torino sito in via Giulio n. 22 (un tempo chiamato l'albergo dei due pini), ma mancano però le sculture dei busti, spariti dalle loro nicchie. Sarebbe opportuno che dette sculture ritornassero alla loro originale sede a ricordo delle loro opere. Non vorrei che fossero state vendute o facessero bella figura in qualche villa!. E le belle fontane in pietra pregiata e bronzi site in via Santa Teresa e via Pietro Micca dove sono finite?».

Mario Satta

Una lettrice ci scrive:

«Lo luglio i miei locatari mi hanno aumentato l'affitto del . L'abbonamento ferroviario Satti/Trasporti Torinesi (sono una pendolare) è aumentato del 20,45%. Il mio stipendio è aumentato dello 0,69%».

Giuliana Perono Garoffo

A Chieri, alla chiesa di San Giorgio: nel pomeriggio ci sarebbero stati cento bambini

Crollo in parrocchia prima della festa

Don Felice Reburdo: «E' un miracolo Poteva essere una terribile tragedia»

Un boato, poi una nuvola di polvere di mattoni e calce che si alza nel cielo proprio dal cuore del centro storico di Chieri, dietro la chiesa di San Giorgio. Ieri mattina, poco dopo le 11, piove a dirotto in tutta la città e quel nuvolone bianco fa impressione lì in mezzo alle case. Qualcuno chiama i pompieri, altri avvisano le ambulanze: «E' crollato il salone parrocchiale, vicino all'oratorio, potrebbero esserci feriti, morti».

Mezz'ora più tardi la prima notizia consolante: né nel salone né nel garage sottostante c'erano persone. E, come dice don Felice Reburdo, il parroco di San Giorgio, se tutto è andato bene è proprio solo un caso, «un miracolo». «Oggi pomeriggio - spiega - lì dentro ci sarebbe stato un centinaio di bambini. Dovevamo provare canzoni e scenette per la recita di Natale. Mi viene l'angoscia se penso a ciò che poteva capitare. Poteva essere una terribile tragedia. Grazie a Dio, però, è andata bene così».

Evitato il peggio, restano molte domande a cui rispondere. La prima riguarda il perché del crollo. Il salone, un locale ampio e con il palco per le recite - sistemato proprio dietro la canonica, di fianco all'oratorio - è sprofondato in un magazzino, da qualche tempo adibito a deposito per le macerie di una casa in ristrutturazione, lì vicino.

I proprietari, Luigi e Daniele Cottino, padre e figlio, stanno vagliono parlare dell'incidente: «Quel locale era nostro dall'88. Dentro non c'era nulla di particolare». E ieri mattina Giovanni Zerbino, 57 anni, il titolare dell'impresa Aurora - la società che stava eseguendo i lavori di recupero dell'immobile - avrebbe dovuto liberarlo dalle macerie.

Pure lui si è salvato per «miracolo». «Appena arrivato - racconta Giovanni Zerbino - ho messo in funzione il miniescavatore e sono stato lì per scaricare l'autocarro. Mi hanno avvisato del crollo dieci minuti più tardi». Proprio quella ruspa con il motore acceso ha tratto in inganno i primi soccorritori che hanno creduto l'impresario sepolto sotto una montagna di detriti. E, per qualche minuto, lo è anche temuto che tra travi e mattoni ci fosse anche il secondo operaio. L'allarme è cessato al ritorno di Zerbino: «Oggi, mio figlio è venuto a lavorare: pioveva troppo, ha preferito restarsene a casa».

Adesso si indaga sulle ragioni di questo improvviso cedimento del vecchio cinema parrocchiale, una struttura che nel corso degli anni è stata trasformata fino a diventare, nella parte superiore, salone per proiezioni e recite, e in quella inferiore ingresso e garage della casa vicina.

Il direttore dei lavori, Sergio Pallaro, un'opinione se l'è fatta. «I muri - dice - erano troppo sottili per poter reggere il peso dell'intero edificio. L'ho scoperto solo adesso. Le pareti non le abbiamo mai toccate: pensavamo fossero spesse quaranta o cinquanta centimetri. Un tempo erano costruiti così tutti i muri di sostegno». Ma per ora nessuno si sbilancia. Il cedimento potrebbe essere stato provocato dalle vibrazioni della ruspa e forse da infiltrazioni di pioggia nei muri e nelle solette.

Don Felice Reburdo, dal balcone della canonica guarda quel che rimane del teatro: «Quando ho sentito quel boato, ho temuto fosse successo qualcosa in oratorio. Sono uscito e ho subito fatto uscire i ragazzi». E aggiunge: «Certo, ci è andata bene. Ma ora mi vien da piangere a vedere quel che resta del nostro salone».

Massimiliano Peggio
Lodovico Poletto

Quel che è rimasto del salone parrocchiale sprofondato sul garage

Don Felice Reburdo «I ragazzi avrebbero dovuto provare canti e recite per Natale»

Giovanni Zerbino «Ero andato a scaricare il camion mi hanno detto del crollo 10 minuti più tardi»

Salvo il muratore che doveva portar via le macerie dal garage sottostante

Operata al cuore d'urgenza, la donna morì una settimana dopo l'intervento e i famigliari si rivolsero alla procura

Primario a giudizio per la morte di una paziente

Mario Morea accusato di omicidio colposo

Il sostituto procuratore Pier Luigi Zanchetta ha disposto il rinvio a giudizio per omicidio colposo del professor Mario Morea, primario di Cardiochirurgia alle Molinette. La decisione, al termine delle indagini sulla morte di un pensionato biellese di 66 anni, Letizia Zuccheri, ricoverata d'urgenza e operata al cuore sei anni fa dall'équipe di Morea nella clinica Cellini, spirò una settimana dopo l'intervento - definito inizialmente «riuscito» - e il caso finì in procura dopo esser stato segnalato dai familiari della vittima all'associazione «Adelina Graziani».

Era il 20 marzo di sei anni fa. «Mia madre - racconta Franco Scorza, figlio della Zuccheri - accusò improvvisamente forti dolori al petto. Il fece visitare all'ospedale di Novara, dove consigliarono di rivolgersi alle Molinette per un consulto specialistico». «Fu il dottor Morea a visitarla - prosegue l'uomo -: disse che era gravissima, da operare immediatamente per un difetto alla valvola mitralica. Ma, siccome alle Molinette c'erano lunghe liste d'attesa, ci propose di ricoverarla in clinica alla Cellini, dove avrebbe potuto operarla nel giro di pochi giorni».

Sulla scelta della clinica della donna, il ricovero è datato 20 marzo. «Abbiamo pagato 23 milioni per la clinica». L'operazione venne fissata per il 23: la fase di preanestesia cominciò alle 10,20, e alle 13 la donna uscì dalla camera operatoria. «Tutto bene», mi sentì dire Franco Scorza. La situazione, però, precipitò e il 29 marzo la Zuccheri finì in rianimazione alle Molinette, dove non si riprese, e il suo cuore operato cessò di battere il 29. «Mi telefonarono al lavoro verso mezzogiorno - ricorda ancora il figlio della vittima -. Dissero che era sorta una complicazione, che mia madre era stata trasferita alle Molinette perché alla Cellini non c'erano posti liberi di rianimazione».

Una tragedia che subito sollevò almeno due interrogativi. «Verso le 13, quando mia madre è uscita dalla camera operatoria, il professor Villani che era in sala operatoria mi disse che l'intervento era andato bene. Come può essere successo che sia finita in rianimazione dopo tre giorni?».

E ancora: «Perché mia madre d'improvviso ha trovato posto alle Molinette, se soltanto pochi giorni prima il primario ci aveva detto che le liste d'attesa erano infinite?», scrissero in procura i familiari della donna, attraverso l'associazione «Adelina Graziani».

Per il pm Zanchetta che ha disposto il rinvio del professor Morea, in camera operatoria sarebbe dunque stato commesso un errore. Un errore fatale, che ha trascinato Letizia Zuccheri oltre la soglia del non-ritorno.

La data del processo non è stata ancora stabilita. «Noi aspettiamo di leggere le motivazione del rinvio, per commentare il provvedimento - dice Marco Ronco, l'avvocato di parte lesa -. Vogliamo sapere anche se vi sia qualche irregolarità sul ricovero alla Cellini anziché alle Molinette».

Marco Accossato

Il professor **Mario Morea** primario di Cardiochirurgia

«Ricoverata in clinica perché alle Molinette non c'erano posti»

AMIANTO

Bonifica al palazzo Stet

Si è chiuso il procedimento penale sull'amianto nel palazzo che ospita la sede legale della Stet, in via Bertola 28. Il pm Raffaele Guariniello aveva scoperto che l'edificio era coibentato con amianto, e che nelle controsoffittature c'erano delle aperture, attraverso le quali le fibre filtravano nell'ambiente di lavoro. Per questa vicenda Guariniello aveva rinviato a giudizio l'amministratore delegato Ernesto Pascale e il direttore Carlo Monti, il processo era già fissato per il 16 maggio: si contestava anche la mancata informazione del rischio ai dipendenti e alla ditta incaricata delle pulizie. Ora Pascale e Monti hanno presentato domanda di oblazione, impegnandosi a pagare una trentina di milioni a testa. Il pm ha dato il consenso all'oblazione: dopo l'avvio dell'inchiesta, infatti, gli uffici sono stati trasferiti nel palazzo di via Bertola 34, mentre in via Bertola 28 comincerà presto la bonifica.

LOUIS ROBERT ITALIA
TORINO Corso V. Emanuele 109
Tel. 011/54.11.50

ASTA
PER IMMEDIATA DISPERSIONE
SU MANDATO NOTARILE

La vendita comprende:
importanti mobili antichi e '800, argenti giorgiani, viennesi e Tiffany, icone, bronzi, porcellane, maioliche, marmi, orologi, tappeti persiani.

Straordinaria raccolta di dipinti
di maestri italiani e fiamminghi dal XV al XVIII secolo tra cui: Allori, Recco, Brandi, Giovenone, Ghisolfi, Nogari, Vaccaro, Paniini, Marieschi, Solimena, Carlevaris, Procaccini, Piazzetta, DeMura, De Caro, Rosa da Tivoli, Teniers, Verbruggen, Maes, Hals, Miel, Van Rijn, Van Lint, De Vos, De Hooch, Tilborch, Champaigne, Van Haarlem, Vecmer ed altri.

Provenienti da importanti collezioni europee
(Londra, Amsterdam, Anversa, Vienna)
e altre committenze private.

David Teniers II
(Anversa 1610 - Bruxelles 1690)
"Paesaggio con la cattura di Orfeo"

Karel Dujardin
(Amsterdam 1622 - Venezia 1678)
"Ritratto"

ESPOSIZIONE
Da venerdì 22 a Giovedì 28 Novembre '96
(compresa Domenica 24 Novembre)
Orario 10.00 - 13.00 e 15.30 -20.30

ASTA
Venerdì 29 Novembre ore 21.15 (Dipinti antichi)
Sabato 30 Novembre ore 15.30 (Antiquariato)
Domenica 1 Dicembre ore 15.30 (Antiquariato)
Lunedì 2 Dicembre ore 21.15 (Antiquariato)

CATALOGO ILLUSTRATO IN SEDE
TORINO - ROMA

KOALA ELETTRO RADIATORI SVEDESI
provera & C. S.p.A.
TORINO - Lungo Dora Napoli, 32
Tel. 859.393

TOBBAC - END
CENTRO DI TRATTAMENTO TABACCO
Corso Re Umberto 97
Torino - Tel. 011/501.444

il miglior amico di chi legge La Stampa.
LA STAMPA

SABET
TAPPETI PERSIANI
Tel.

E' stagione d'acquisto per i bulbi di tulipani

«Il segreto di un bel giardino è provvedere per tempo» scrive Lucia R.O.V. di Torino, non per rivelare un mistero, ma perché «l'esperienza dello scorso anno è stata disastrosa e non voglio incorrere negli stessi guai».

Perciò si rivolge all'esperta: «Voglio fare un'aiuola di tulipani, mi piacciono i bulbi e i loro fiori, chiamatela pure tulipomania, ma vorrei un consiglio su quali tupilani scegliere, per ottenere macchie di colore e piccole oasi profumate».

La dottoressa Elena Accati suggerisce anzitutto di «rivolgere la dovuta attenzione ai tulipani botanici che hanno portamento e forme più morbide dei normali tulipani cosiddetti orticoli. Tra i primi potrà scegliere: Tulipa biflora della Crimea, alto 10 cm, fiore allungato a gola gialla, che fiorisce in marzo aprile; Tulipa clusiana della Persia, alto 30 cm, fiore bianco venato di carminio, gola porpora quasi blu, che fiorisce in aprile-maggio; Tulipa persica delle montagne dell'Atlas, alto 15 cm, fiore a stella giallo all'interno, rosso bronzo all'esterno, molto profumato che fiorisce a maggio; Tulipa sylvestris, alto 40 cm, grandi fiori giallo oro, profumatissimi, che fiorisce in aprile-maggio».

Tra le varietà orticole, l'esperta propone: «Angelique, a fiore doppio, bellissima tonalità rosa pallido, profumato, fioritura tardiva; Apricot beauty, fiore grande color salmone, precoce; Black parrott con petali sfrangiati di un bel color prugna, tardivo; Elisabeth Ardan, fucsia brillante con la coppa aperta, tardivo; Esther, rosa chiaro sfumato nel bianco».

La dottoressa Elena Accati ricorda che l'acquisto dei bulbi si fa in autunno e che ai tulipani si possono affiancare anche alcuni deliziosi crochi: «Il Crocus ancyrensis dalla Turchia, alto 10 cm, giallo vivo, rustico, fiorisce già a febbraio; il Crocus chrysanthus resiste alle intemperie ed esistono varietà come Ard Schenk bianco con nervature verdi, Blue Pearl blu vivo, Cream Beauty giallo avorio, Moonlight giallo».

Ancora qualche consiglio: «Quando si riceve il pacco con i bulbi, questo deve subito essere aperto ed i bulbi sistemati in un locale fresco e aerato in attesa di essere piantati, in base ai tempi indicati nelle istruzioni. La profondità di piantamento corrisponde a due volte l'altezza del bulbo: è la regola generale. Dopo la fioritura si devono recidere i fiori appassiti per evitare che la pianta vada a seme portando all'esaurimento il bulbo e compromettendo le future fioriture. Le foglie invece non devono essere tagliate dopo la fioritura in quanto assicurano il nutrimento del bulbo; si devono recidere soltanto quando saranno completamente secche».

E tutto questo non vale soltanto per chi ha un giardino. «I bulbi si possono piantare benissimo in vasi e tenere sul balcone e per alcune varietà precoci anche in casa». E per chi volesse l'indirizzo di un vivaio ne abbiamo due che comunicheremo solo privatamente a chi ne farà richiesta scritta.

Da Bianca delle conserve in breve per Luisa Bozza che vuole provare a fare la mostarda come i nonni: «Mettere in pentola d'acciaio a triplo fondo (per evitare che attacchi) 3 kg di succo ricavato dal mosto d'uva passato al setaccio e cuocere a calore dolcissimo finché il liquido sarà ridotto quasi a metà. Sbucciare e tagliuzzare 1,5 chili di mele asprigne, mele cotogne, 400 g di pere martine, tagliuzzare 150 g di cedro candito, versare tutto in pentola. Unire la scorza grattugiata di un limone, sei fichi piccoli e non troppo maturi, 250 g di zucchero; mescolare quasi continuamente con un bastone di legno e cuocere finché la mostarda sarà densa. Si potrà gustare con bolliti, polenta, formaggio e pane, ottima anche dissetante sciolta in acqua fresca».

Ancora per Lucia: pasta di mandorle. «Pestare 300 g di mandorle spellate, unire 300 g di zucchero fine, un cucchiaio di acqua di fior d'arancio o di cannella. Mettere al fuoco mescolando con un cucchiaio lasciando appena asciugare. Manipolando la pasta si possono creare piccoli frutti da farcire con datteri o prugne secche».

Simonetta

Al Lingotto Fiere

La settimana dell'industria automobilistica

Si svolgerà domani, dalle 9 alle 15, al centro congressi Torino Incontra (via Nino Costa) il convegno «Il mercato nordamericano dell'auto incontra i componentisti italiani». E' un'anticipazione della seconda «Settimana internazionale dell'industria automobilistica», la manifestazione europea dedicata alle industrie delle forniture per auto ospitata da martedì a venerdì al Lingotto Fiere. Il convegno di domani, organizzato da Camera di commercio, Anfia e Stato del Michigan, servirà per illustrare agli imprenditori italiani le opportunità offerte dalle grandi industrie dell'auto americane, i canali di accesso al mercato statunitense e le possibilità di investimento negli Usa. Apriranno i lavori il presidente della Camera di commercio Giuseppe Pichetto e il presidente della Regione Enzo Ghigo. Martedì, alle 11, all'Auditorium del Lingotto cerimonia di inaugurazione della «Settimana internazionale dell'industria automobilistica».

La società respinge l'accusa di tre aziende: è una calunnia

«Truffati dall'agente Seat»

Esposto per pubblicità su Pagine Gialle

La guerra riguarda la pubblicità sulle Pagine Gialle: tre aziende che si sono fatte per anni una concorrenza spietata si sono infine alleate nel firmare un esposto contro un agente che vende gli spazi sull'elenco. La battaglia è al centro di un'inchiesta del sostituto procuratore Giulio Monferini, che nei giorni scorsi ha sequestrato parecchi documenti, e ha iscritto sul registro degli indagati, con l'agente, alcuni funzionari Seat. L'ipotesi d'accusa è la truffa.

L'esposto che l'avvocato Fernando Santoni De Sio ha presentato a giugno per conto delle ditte Albatros, Bianco e Cassandra è stato inizialmente assegnato al pm Scevola, che ha disposto i primi accertamenti: il magistrato ha ravvisato che non ci fossero reati di competenza del tribunale, e ha inviato il fascicolo alla procura presso la pretura.

Le tre ditte forniscono idraulici, fabbri, elettricisti e carpentieri 24 ore su 24: trovano clienti quasi esclusivamente tramite la pubblicità sulle Pagine Gialle, cui ricorre anche chi ha bisogno di aiuto per la perdita d'acqua di notte, e perché cerca il fabbro la domenica. Spiega Elena Turco, della Cassandra: «Noi abbiamo filiali in tutto il Centro Nord, il Bianco e l'Albatros nostre concorrenti. Ci siamo fatti per anni una concorrenza spietata a colpi di pubblicità: noi siamo arrivati a spendere due miliardi e mezzo l'anno, le altre due poco meno». Continua: «Ci siamo massacrati a vicenda un gioco al rialzo, spinti dall'agente che vendeva gli spazi Seat. A un certo punto, abbiamo deciso di parlarci. Vincendo la reciproca diffidenza, abbiamo trovato il modo di raggiungere un accordo: i costi della pubblicità sono diventati così alti da trascinarci sul lastrico. Abbiamo scoperto, così, che l'agente che ci seguiva gonfiava la somma investita da ciascuno di noi, parlando agli altri due, per spingere a investire di più in pubblicità. Sfruttava il nostro timore di perdere fette di mercato. Secondo noi, il suo comportamento aveva il benestare di alcuni funzionari Seat». «Riteniamo - ribatte la Seat - di aver già dato al magistrato ampia dimostrazione della nostra assoluta estraneità alle accuse». Per Fulvio Gianaria, difensore dell'agente indagato, Lorenzo Conte, «è una storia totalmente infondata. Queste società hanno presentato denuncia soltanto per ottenere - cosa che infatti accaduta - il sequestro delle cambiali per i debiti contratti con la Seat, che non volevano più onorare. Smaschereremo quest'uso strumentale dell'azione penale». E Claudio Morra, l'avvocato che assiste la Seat: «Siamo stati noi stessi a presentarci spontaneamente al pm Scevola per essere sentiti, e abbiamo offerto al pm Monferini la massima collaborazione, perché questa storia si chiarisca al più presto. Siamo certi che la posizione dei funzionari sarà archiviata, e controquereleremo i denuncianti per calunnia: il loro esposto è strumentale. Nasce dal fatto che, per il loro comportamento scorretto, la Seat ha rifiutato di far comparire questi inserzionisti sulle Pagine Gialle». E conferma la tesi del collega: «Hanno pesanti debiti con l'azienda, e con la denuncia vogliono soprattutto evitare di pagare quanto devono alla Seat». **[g. fav.]**

Un ragazzo muore, l'altro è gravissimo

Travolti sul motorino da un'auto che fugge

L'incidente di notte in via Bologna I famigliari: «Chi ha visto, parli»

Un'auto pirata li ha travolti mentre, in sella a un motorino, stavano tornando verso casa. «Una macchina blu» dicono in zona, che è allontanata di gran carriera, sgommando sull'asfalto bagnato, senza che nessuno abbia nemmeno il tempo di notare il numero di targa. I due sullo scooter, soccorsi dalla Croce Rossa sono stati subito ricoverati in ospedale.

Ivan Frascaria, 20 anni, strada Settimo 63, è morto qualche ora dopo mentre i medici delle Cto stavano operandolo all'addome. Il suo amico, Eros Costella, 21 anni, strada della Vecchia è ricoverato in condizioni gravissime alle Molinette. Forse ce la farà, ma la prognosi è ancora stata sciolta.

L'incidente è avvenuto l'altra notte, poco dopo le 21, all'incrocio tra via Bologna e via Cimarosa. Eros e Ivan avevano trascorso il pomeriggio al bar con gli amici. Avrebbero dovuto prima passare da casa e poi raggiungerli in un locale di corso Francia. «Hanno fatto appena 100 metri quando sono stati investiti. E' assurdo morire così a 20 anni» raccontano disperati i genitori della vittima, il padre Nazario e la madre Maria.

Gli amici di Ivan parlano genericamente di altra gente ferma vicino al luogo dell'incidente: «C'erano alcuni automobilisti. Se qualcuno ha notato qualcosa ha il dovere di farsi avanti e raccontare. E fornire qualche elemento utile a rintracciare chi ha causato questa sciagura».

Un convegno

Parkinson 11 mila malati in Piemonte

In Piemonte 11 mila persone sopra i 65 anni sono colpite dal morbo di Parkinson. Solo a Torino i casi, secondo gli esperti, sarebbero 2300. A che punto sono la ricerca scientifica, le terapie farmacologiche e le metodologie rabilitative? Una risposta è venuta ieri dal Terzo congresso regionale dell'Associazione Parkinsoniani che si è svolto al Centro Incontri Crt.

Da anni gli esperti cercano di mettere a punto un completo protocollo sanitario che garantisca un futuro più sereno ai malati. Ma le conoscenze sono ancora insufficienti. Solo poco tempo fa un gruppo di scienziati americani ha individuato la posizione di un gene responsabile della malattia.

In Piemonte un contributo importante viene dal Centro di ricerca piemontese dell'Università di Torino, coordinato dal professor Bruno Bergamasco. Siamo però ancora lontani dalla conoscenza completa della malattia.

«Gli studi sono mirati a scoprire le cause intrinseche al neurone» il neurofarmacologo dell'Università di Pisa, Giovanni Corsini. «Sono in corso prove sperimentali sulla nicotina, che ha un'azione neuroprotettiva. I risultati sugli animali sono confortanti, attendiamo altre conferme».

Per i malati parkinsoniani per ora ci sono la terapie farmacologiche e i programmi di riabilitazione. E ieri, proprio su quest'ultimo aspetto, c'è stata un'anticipazione. Il commissario straordinario dell'Usl 4, Giovanni Rissone, ha spiegato che l'ospedale «Luigi Einaudi» diventerà un polo geriatrico-riabilitativo per tutte le malattie. «Nella struttura verranno così organizzate attività riabilitative per malati del morbo di Alzheimer, per le varie patologie caratteristiche degli ictus e per i parkinsoniani» dicono all'Usl 4. «Il progetto prevede il potenziamento dell'attività diurna e dell'assistenza domiciliare».

Piero Provera

IL CASO

BANDITI PROFESSIONISTI

Sequestrato la notte prima della rapina: li credevo veri, sapevano tutto di me

«I falsi poliziotti erano informatissimi»

Il commesso di Fagnola per 4 ore dal magistrato

«Gli uomini che hanno svaligiato la gioielleria sapevano tutto di me. Nel fingersi poliziotti, sono molto credibili: sapevano cose che mi hanno convinto davvero davanti quattro agenti. Persino che mio fratello ha sposato la sorella di don Luigi Ciotti: quando me l'ha detto di aver fatto parte della mia scorta, non ho più avuto dubbi. Mi sono convinto appartenessero alle forze dell'ordine». E' il racconto che Piero Aimasso ha reso al pm Raffaele Daloiso, il magistrato che conduce le indagini sul colpo da due miliardi e mezzo alla gioielleria Fagnola. Aimasso, il commesso che è rimasto per un'intera mattina in mano a 4 banditi - cui ha aperto, la mattina, le porte del negozio - è stato interrogato dal pm come teste per un intero pomeriggio.

Il commesso ha ricostruito la notte del colpo nei dettagli. «Mi hanno atteso sotto casa. Hanno detto che dovevano perquisirmi la casa, e che cercavano gioielli rubati». I banditi hanno mostrato ad Aimasso falsi tesserini da poliziotti, e un foglio: «Un decreto di perquisizione, con tanto di timbri e firme della procura milanese. Era firmato dal pm Spadaro». Aimasso non ha notato l'errore (il magistrato che coordina la dda di Milano si chiama Spataro), e si è spaventato: «Li ho fatti entrare. Quel provvedimento li autorizzava a perquisire anche la mia casa di Castagnito Piemonte, vicino a Cuneo. E' la cittadina in cui risiedo: anche il fatto che sapessero il mio indirizzo, mi ha persuaso fossero agenti veri». Dopo aver frugato in casa sua, due «poliziotti» si sono allontanati: «Dovevano perquisire la casa di Cuneo. Sono tornati alcune ore dopo: mi hanno mostrato le fotografie di alcuni orologi, domandandomi se in gioielleria ce ne fossero di quel tipo. Ho detto di sì». E i banditi: «La pediniamo da 25 giorni. Sappiamo che lei ha le chiavi, come accade una volta alla settimana. Dunque, ci accompagni al negozio: troveremo lì la refurtiva». Il commesso ha obbedito. «Quando li ho visti infilare i gioielli nei borsoni, ho capito che avrebbero portato via tutto. Mi sono sentito male; ho capito che si trattava di malviventi, e sono finito lungo e disteso nel retro. Loro mi hanno rassicurato: "Adesso chiamiamo un'ambulanza". Hanno riabbassato la saracinesca, e sono spariti. Solo quando mi sono ripreso ho capito che avevano anche rubato la mia Y10, che hanno utilizzato per fuggire».

Piero Aimasso il commesso sequestrato dai banditi prima del colpo

Sinora il commissario Sergio Molino, che lavora con il pm Daloiso, non ha ancora ritrovato l'auto. Tutte le piste sono aperte: difficilmente, essendosi i banditi mostrati in viso, sono pregiudicati. Gli inquirenti hanno una sola certezza: il «colpo grosso» è stato messo a segno su commissione.

Spaccio droga e furti

Controlli a Porta Palazzo Cinque arresti

Operazione anticrimine dei carabinieri, venerdì, nella zona di Porta Palazzo. I controlli hanno consentito l'arresto di due spacciatori extracomunitari, Rachid Hor, 31 anni, marocchino, e Mamad Bary, 27, originario della Guinea. I due sono stati trovati in possesso, rispettivamente, di 2 e 3 grammi di eroina oltre ai soldi (quasi un milione di lire) probabile provento della vendita di stupefacente. Nell'ambito della stessa operazione, i militari hanno arrestato anche tre italiani. Giuseppe Fuda, 27 anni, via Pietracqua 11 e Giuseppe Salpietra, 50 anni, via degli Ulivi 12 per evasione dagli arresti domiciliari. Vito Montemurro, 31 anni, via Parenzo 55, in base di un ordine di carcerazione: deve scontare 3 anni e sei mesi per droga. Altre sei persone, invece, sono state denunciate per furti e altro.

«Service» nel mirino

La Juve apre un contenzioso sui biglietti

Dovrebbe risolversi tra pochi giorni il contenzioso tra la Juventus e la «Stadio Service», società che da due stagioni gestiva la biglietteria juventina. Il rapporto è stato interrotto dalla Juventus pochi giorni fa, poiché al club non tornano i conti sugli incassi e una parte di biglietti venduti nella scorsa e nell'attuale stagione. La Juve avrebbe subito differenza a proprio danno di alcune centinaia di milioni e ha chiesto conto alla «Stadio Service». «Se entro dieci giorni quest'ultima coprirà l'ammanco oppure giustificherà le cifre - ha detto il presidente Vittorio Chiusano - la società biancone ra non sporgerà denuncia per truffa, passo che mi riservo di fare in caso contrario». La Juve ha deciso di interrompere i rapporti con la «Stadio Service».

Arcar, dal 1971, una grande tradizione di professionalità Alfa Romeo. Un impegno che permette di ricevere ogni giorno il riconoscimento più apprezzato: l'ottima reputazione presso un pubblico sempre più numeroso. Perché siamo un'organizzazione che garantisce la disponibilità e la competenza di tutti i componenti del team: un gruppo di specialisti con i quali potete provare l'intera gamma Alfa Romeo, acquistare la vostra vettura preferita con formule di pagamento e finanziamenti personalizzati, oppure scegliere selezionate auto d'occasione. Per ogni intervento di assistenza, inoltre, disponiamo di officine attrezzate e di un fornito magazzino ricambi. Arcar: chi sceglie la sportività Alfa Romeo, ha un punto di riferimento.

ARCAR.
ESPRESSIONE DELLA SPORTIVITA' ALFA ROMEO.

arcar
MONCALIERI (TO) - Via Martiri della Libertà, 9 - Tel. (011) 6407272
PINO TORINESE (TO) - Strada Chieri, 67 - Tel. (011) 8112044

Un comitato di artigiani ha raccolto 600 firme contro il viale al posto della ferrovia

«No al [redacted] della Spina Reale»

«Zona Lucento tagliata in due»

I lavori sono iniziati subito dopo le [redacted]ze estive ma solo [redacted] giorni scorsi i residenti e gli artigiani che lavorano in via Cesalpino (zona Lucento) si sono resi conto di come, dal rifacimento del primo tratto della Spina Reale - quello che va da Largo Giachino a via Lucento - nascerà un «nuovo muro, peggiore [redacted] preesistente ferrovia» che rischia [redacted] in pericolo «parcheggi ma soprattutto il lavoro e le attività economiche». Vincenzo Porro, presidente della Corporazione degli Autoriparatori Piemontesi, «delegato» [redacted] gestire [redacted] trattativa con [redacted] autorità municipali, va giù duro. Racconta che [redacted] no state raccolte 655 firme, che [redacted] stato richiesto un incontro al presidente del Consiglio comunale [redacted] che in caso di risposte negative c'è [redacted] possibilità che [redacted] passi alla «lotta dura con il blocco di via Stradella».

[redacted] che cosa prevede il progetto? Nel programma predisposto dall'assessore allo Sviluppo sostenibile, Gianni Vernetti, [redacted] parla della realizzazione di [redacted] nuovo viale alberato a doppio filare, lungo quasi [redacted] chilometro, [redacted] soluzione di continuità». In mezzo, una pista ciclo-pedonale protetta. «Sul viale si imperniano diverse terrazze [redacted] sosta caratterizzate [redacted] giostre, chioschi, fontane, piastre per attività ludiche». Costo previsto: 8 miliardi e 400 milioni.

«Noi - spiega Leonardo Cavallo - [redacted] contestiamo l'intervento migliorativo, ma esprimiamo la forte preoccupazione per le conseguen[redacted] dirette e indirette sulle attività economiche presenti nella [redacted] [redacted] ai problemi di traffico e parcheggio». A preoccupare residenti e artigiani è quel «muretto», quella «sopraelevazione» prevista nelle piantine e che riduce a due metri e mezzo [redacted] carreggiata [redacted] che blocca ogni possibilità di accesso a [redacted] Stradella. Racconta Porro: «Un nostro aderente, titolare di un'officina [redacted] sulla via, non ha più lavoro. E molte attività adesso servite da Tir rischiano di non [redacted] più rifornite». Preoccupazioni che condivide anche Marino [redacted] Chio: «Servono alcune limitate modifiche per agevolare la totale percorribilità di via Cesalpino».

Non tutti, però, condividono [redacted] protesta. Spiega Lucio Ceccato: «Sono trent'anni che abito qui e finalmente qualcosa si [redacted]. Il Comune ha anche assicurato che terrà conto delle esigenze dei residenti. Stiamo attenti a non sollevare [redacted] polveroni».

La questione, comunque, è destinata ad approdare in Sala Rosso. Paolo Chiavarino e Mauro Batuello del Cdu hanno infatti presentato un'interrogazione urgente in cui chiedono di «rivedere urgentemente il progetto». Ma Vernetti, che ha già incontrato una rappresentanza dei commercianti, assicura: «Questo progetto non potrà che arrecare grandi benefici [redacted] ai residenti che al tessuto commerciale della [redacted]. Stiamo costruendo [redacted] un parcheggio da 300 posti auto in via Stradella. L'accesso alla via è garantito da decine di passaggi pedonali».

Maurizio Tropeano

[redacted]

Il ppi: stiamo con l'Ulivo

«Il ppi non è interessato a ipotetiche costruzioni di grande centro di cui dovremmo costituire l'ala sinistra». Beppe Andreis, segretario regionale del partito popolare, liquida così [redacted] «aperture» politiche di Roberto Rosso, coordinatore regionale [redacted] Forza Italia, che aveva parlato della nascita di un tavolo federato di centro. Aggiunge Andreis: «Siamo impegnati a costruire un'esperienza politica autenticamente popolare né di destra [redacted] sinistra che trova la sua naturale collocazione nell'Ulivo. Crediamo nel principio dell'alternanza [redacted] elemento qualificante di [redacted] democrazia compiuta in [redacted] i cittadini diventano arbitri delle competizioni politiche e non soggetti passivi [redacted] contratti tra i vertici».

[redacted]

Ma l'assessore Vernetti replica «Un intervento da 8 miliardi che riqualifica l'intero quartiere»

Vincenzo Porro (da sinistra), che guida la protesta, [redacted] **Lucio Ceccato**, che non la condivide: sopra [redacted] cantiere

---

Polemica in commissione: «Perone vuole mano libera su Stabile, Museo del Cinema e Rivoli»

La maggioranza [redacted]

Per la delibera che fissa i criteri dei contributi

Maggioranza divisa venerdì in quinta commissione riunita assieme [redacted] ai capigruppo della Sala Rossa. Così, per la prima volta in questa [redacted] amministrativa, [redacted] è arrivati al voto anche in commissione: [redacted] Mauro Marino (Alleanza per Torino) d'accordo con il pds, rappresentato [redacted] Paola Pozzi a trasferire il dibattito [redacted] Consiglio (per arrivare al più presto al varo della delibera); il verde Roberto Tricarico, alleato per l'occasione con il Cdu Mauro Battuello, il quali ha invece chiesto [redacted] documenta[redacted] e tempo.

Maggioranza spaccata, dunque. Soprattutto su una parola. Un «come» contenuto nella delibera che dovrà regolare i contributi che il Comune eroga ad enti e circoli. Atto predisposto dall'assessore Ugo Perone per dare trasparenza (prevista nello Statuto della Città) [redacted] operazioni [redacted] finanziamento per iniziative di spettacolo, teatro, per musei e quant'altro (circoli e ritrovi) presenti programmi culturali.

Un regolamento di carattere generale, che, quindi, [redacted] la denominazione di «delibera quadro». Il testo, dopo aver descritto termini e modalità dei contributi, recita: «Da queste definizioni sono escluse quelle associazioni [redacted] fondazioni "come" l'Associazione Teatro Stabile, la Fondazione Maria Adriana Prolo (ossia il [redacted] del Cinema), il Museo del Risorgimento, il Castello di Rivoli e il festival Cinema Giovani, che, per la natura dei servizi offerti necessitano di un particolare impegno finanziario da parte della Città».

Ed ecco il punto: come interpretare quel «come»? Gli enti, le associazioni e le fondazioni citate sono soltanto esempi? Ai quali si possono aggiungere altri soggetti culturali [redacted] che il Consiglio [redacted] sappia nulla? Per ovviare a questi interrogativi, Marino ha proposto che, per allungare l'elenco, sia necessaria una successiva delibera. Tricarico [redacted] Battuello hanno chiesto a che [redacted] sia dovuto il trattamento [redacted] favore a quegli enti, e invitato l'assessore a fornire la documentazione delle loro attività.

Di qui la «querelle», interrotta dall'assessore che ha spiegato: [redacted] delibera quadro (presentata il 17 ottobre, discussa [redacted] commissione subito dopo e riesaminata venerdì) deve arrivare al più presto in aula, diversamente sarà problematico assegnare contributi entro il [redacted] novembre, come richiesto dai regolamenti. Marino [redacted] Paola Pozzi d'accordo con Perone, Tricarico e Battuello no: due [redacted] due. E allora è passato [redacted] concetto di rappresentanza: Marino e Pozzi, in Consiglio, hanno [redacted] voti (8 [redacted] Alleanza per Torino [redacted] 14 del pds), Tricarico e Battuello 8 (5 verdi e 3 Cdu).

La delibera arriverà quindi in Sala Rossa domani, con [redacted] accorgimento, mediato dal presidente del Consiglio, Domenico Carpanini: verrà discussa ed eventualmente approvata la settimana successiva. **[g. san.]**

[redacted] verde **Roberto Tricarico** (da sinistra) e **Mauro Marino**, [redacted] Alleanza per Torino, [redacted] sono schierati [redacted] fronti contrapposti

---

[redacted]

L'ARTISTA E LA [redacted]

Cerimonia organizzata dal Centro Pannunzio per il compleanno dello scrittore

Gli auguri di Torino [redacted] Mario Soldati

Un libro e brindisi con 90 bottiglie di spumante

RENDERE [redacted] a Mario Soldati significa soprattutto non annoiare». Ha esordito così ieri pomeriggio Gian Franco Quaglieni, direttore [redacted] Centro Studi Mario Pannunzio, di cui Soldati è il presidente, che ha promosso i festeggiamenti per i [redacted] [redacted] che oggi compie lo scrittore e regista piemontese. All'Archivio di Stato sala gremita e pubblico in piedi, che ha salutato con un lungo applauso [redacted] presenza di Enrico Paulucci, venuto a testimoniare [redacted] lunga amicizia con Soldati.

Il professor Quaglieni ha dedicato poche ma significative parole al grande [redacted] dell'incontro, rimasto nella sua [redacted] a Tellaro, vicino [redacted] La Spezia, perché reduce da una frattura al femore che gli [redacted] reso impossibile il viaggio. «Parlare di Mario Soldati significa ricor[redacted] la chiarezza espressiva, la sua figura di scrittore [redacted] elitario, [redacted] artista [redacted] di rifiutare ogni accademismo astratto. Di persona che [redacted] difeso il [redacted] [redacted] libertà della cultura, per tutti, contro qualunque conformismo». Il sindaco Valentino Castellani ha espresso la riconoscenza della città, affermando come «propri personaggi quali Mario Soldati possano farci imparare nuovamente ad apprezzare Torino». E il sindaco [redacted] inviato [redacted] Tellaro [redacted] calorosa lettera di [redacted]guri che si conclude [redacted] queste parole: «Torino saluta [redacted] [redacted] e affetto il grande artista [redacted] intellettuale che ebbe a definire ... "La più [redacted] [redacted] la più bella delle città che ho conosciuto"».

La [redacted] del Soldati [redacted] è stata invece ripercorsa da Graziella Corsinovi, docente dell'Univer[redacted] [redacted] Genova, che [redacted] ha delineato l'anticonformismo, la vitalità, ricordando gli scritti «Il prato di papaveri», «l'espressione della carica festosa della vita vista [redacted] Soldati [redacted] il rosso del papavero», e «Lo specchio inclinato», «la lucida coscienza [redacted] [redacted] sentire interio[redacted]».

La grande attività cinematografica è [redacted] riletta [redacted] critico Beppe Valperga. «Soldati è un uomo innamorato dell'arte, della vita elegante, [redacted] belle donne, ed è un maestro di stile e ironia, sempre attento [redacted] a rimanere un autore indipendente». E' poi intervenuto Walter Giuliano, assessore alle Risorse Culturali della Provincia, che si è rifatto alla «simbiosi fra [redacted] letteratura [redacted] e la poesia soldatiane nel linguaggio dei semplici».

Dopo la presentazione del volume [redacted] «I novant'anni di Mario Soldati», pubblicato dal Centro Pannunzio [redacted] testimonianze di Giorgio Calcagno, Angelo Dragone, Liana De Luca, Massimo Romano [redacted] molti altri, l'annunciato brindisi con 90 bottiglie di brut. **[t. pl.]**

[redacted]

[redacted]

Il brindisi in [redacted] di Soldati con il sindaco **Castellani** e il presidente del Pannunzio **Quaglieni** (da sinistra)

[redacted]

IN BREVE

■ **FARMACIE.** Queste quelle aperte per turno [redacted] dalle 9 alle 19,30: Boniscontro, c.so Vittorio Emanuele 66; Calandra, via Crescentino 34; Comunale N. 12, [redacted] Vercelli 236; Comunale N. 17, [redacted] Vittorio Emanuele 182/184; Comunale N. 26, via Teodoreto 7; Comunale N. 30, via Cosenza 39; Ducato [redacted] Barletta 84/F; Ferrando, c.so Regina Margherita 65/bis; Gualdi, c.so Unione Sovietica 85; Lucente, via Valentino [redacted] Carrera [redacted] Millefonti, via Genova 64; Muratore, via Garibaldi 14; San Francesco da Paola, via San Francesco da Paola 10. Servizio notturno dalle ore 19,30 alle ore 9: Boniscontro, c.so Vittorio Emanuele 66; Maffei, p.zza Massaua 1; Nizza, via Nizza [redacted].

■ [redacted] In relazione all'articolo pubblicato [redacted] «La Stampa» il 14 novembre [redacted] titolo «Io sepolta dai certificati», L'Azienda territoriale per la casa (Atc) informa che sta organizzando un [redacted] verde [redacted] sportello unificato per facilitare l'iter burocratico. E ricorda che i certificati da presentare per conservare l'assegnazione di un alloggio in caso di decesso [redacted]ll'intestata[redacted] sono sei [redacted] non venti. L'Atc ag[redacted] che la signora Catterina Accornero, oggetto dell'articolo, è «comunque proprietaria di beni immobili (terreni [redacted] fabbricati) per [redacted] valore imponibile Irpef di lire 2.695.000».

■ **PROTESI DENTARIE.** Il nuovo ser[redacted] [redacted] odontoprotesi è [redacted] attivato nei giorni scorsi dall'azienda sanitaria Usl [redacted] in tutti i poliambulatori del [redacted] territorio: via Pacchiotti 4 (tel. 74.09.54 o 741.28.18), [redacted] Toscana [redacted] (tel. 730.580 o 739.37.06) [redacted] via del Ridotto 3/9 (tel. 251.033 o 251.034). «I medici dentisti [redacted] [redacted] grado di fornire agli assistiti protesi dentarie a condizioni agevolate» spiega il Commissario straordinario, Gianluigi Boveri. [redacted] servizio è a carico del richiedente secondo le tariffe prestabilite dalla Regione Piemonte, fino ad un importo massimo di lire 700 mila».

■ **COLF.** Oggi le collaboratrici familiari [redacted] discuteranno in assemblea il nuovo contratto [redacted] lavoro. L'incontro [redacted] organizza[redacted] dalle Acli Colf [redacted] si svolgerà alle 15 in via Perrone 3.

■ **ALVAR AALTO.** A Leonardo Mosso, presidente dell'Istituto Alvar Aalto di Torino-Museo dell'architettura e delle arti [redacted]cate, è [redacted] conferita l'alta onoreficenza dell'Ordine della Rosa Bianca, dal presidente della Repubblica finlandese.

■ [redacted] Festeggiano oggi alle 12,15 il centenario dei loro pranzi sociali per la patrona Santa Barbara al ristorante Della Rocca, in via della Rocca 22/B.

Un nome nell'abbigliamento

Via Santorre di Santarosa, 8/E ang. [redacted] Cosmo (Gran Madre) - TORINO

CHIUDE

[redacted] CON IL GIORNO MARTEDI' 19 [redacted] 1996 [redacted] 10 INIZIERA' LA

LIQUIDAZIONE TOTALE

[redacted] tutto l'abbigliamento uomo-donna, compresa la maglieria, [redacted] camiceria, i capi in pelle delle marche più prestigiose

CERRUTI 1881 · Fedeli · Flying Cross · Ermenegildo Zegna · Timberland · KENZO · Les Copains

Gli articoli [redacted] in liquidazione [redacted] contrassegnati da un apposito cartellino comprovante il [redacted] prezzo di realizzo rigorosamente controllato dalla direzione commerciale, in forza della Legge n. 80 del 19/3/1980 art. [redacted] 4.

SERVIZIO BIGLIETTERIA JUVENTUS F.C.

La Juventus F.C. informa i propri tifosi che dall'11 novembre il servizio biglietteria viene gestito direttamente dalla Società. La vendita dei biglietti per le partite casalinghe sarà effettuata allo **Stadio delle Alpi** presso la **cassa Ovest** tutti i giorni, dal lunedì al sabato, negli orari 9/12 e 14,30/17,30. La domenica saranno regolarmente in funzione i botteghini dello stadio un'ora e mezzo prima della partita. Eccezionalmente per la partita Juventus-Milan, i botteghini apriranno due ore e mezzo prima dell'inizio e rimarranno operativi fino ad esaurimento dei biglietti.

Per informazioni e prenotazioni telefonate a:
Juventus F.C.
Servizio biglietteria
Tel. 011 73.53.14/455.96.91

CORSO DI ANTIQUARIATO

Inizio mart. 19 (mobili) e giov. 21 (dipinti)

Come riconoscere l'epoca, l'autenticità e stabilire il valore delle opere antiche? Risponderanno i più noti esperti, antiquari e restauratori in organiche lezioni teorico pratiche, dall'approccio all'approfondimento.
In programma MOBILI, DIPINTI, COLLEZIONISMO e TAPPETI. Gli interessati al restauro potranno partecipare ad un esclusivo corso in laboratorio (mobili).
Inform. ed iscriz. lunedì h 10-19 (ultimo giorno) o prima dell'inizio lezioni (pom. 17,15; sera 20): Domus Aurea Coll. S. Giuseppe, v. S. F. da Paola 23, Torino. Inf. tel. 0336-180.296, tutti i gg.

SEDE DI TORINO - VIA CARSO, 33 - TEL. 011.334086

Importante

ASTA

Di Realizzo Beni d'Antiquariato

ESPOSIZIONE AL PUBBLICO

[redacted] TUTTI I GIORNI

(compreso i festivi) DALLE 10.00/13.00-15.00/19.30

[redacted] DI VENDITA

OGGI DOMENICA

17 NOVEMBRE ALLE ORE 15.30

LUNEDÌ [redacted] NOVEMBRE [redacted] 21.30

Calcio Primavera: rinviata la sfida Cremonese-Torino

La Juve sale in vetta

Vittoria per 4-2 sulla Reggiana

La pioggia ha condizionato la 7ª giornata del campionato Primavera. Rinviata la partita clou tra Cre[redacted] Torino, appaiate [redacted] alla classifica con 13 punti, la Juventus è adesso al comando (14) grazie alla bella vittoria, la 3ª consecutiva, ottenuta sulla Reggiana: un rotondo quanto sofferto 4-2.

Sofferto, perché i ragazzi [redacted] Jacolino sono andati al riposo in svantaggio di due gol. La Reggiana, infatti, ha meglio interpretato la partita ed ha approfittato di due disattenzioni difensive bianconere andando in gol con Minetti (31') e Masi (46'). Una partita decisamente in salita, per i bianconeri, in sofferenza anche per il terreno di gioco al limite della praticabilità.

Ma Jacolino ha «letto» perfettamente i primi 45' e gli è bastato un cambio tattico per trasformare i suoi ragazzi: Bonetto a centrocampo e Barison al fianco di Massimiliano Vieri. Ed è proprio Barison ad offrire al 6' la palla gol a Vieri che insacca di prepotenza. Al 16' il pareggio: preciso lancio di Moreo per Cingolani che punta tutto solo il portiere avversario e lo supera [redacted] tocco di sinistro.

Ma la Juve ha avuto [redacted] merito di non accontentarsi del pari ed ha trovato ancora la via del gol: punizione di Giandomenico sulla destra e colpo [redacted] testa di Barison (25') che anticipa tutti, portiere compreso. Una Juve, quindi, che si conferma in salute e lo dimostra il gol nei minuti finali (43'). Ancora Giandomenico, [redacted] punizione, pesca Vieri in area, facile la deviazione vincente di testa sotto la traversa.

Una vittoria voluta, che, oltre a regalare alla Juve la testa della classifica, serve per [redacted] morale in vi[redacted] del derby di sabato al Ruffini.

Aurelio Benigno

DILETTANTI

C'è Moncalieri-Sestrese

Oggi nei tornei [redacted] (h. 14,30). **Dilettanti** (12ª): Moncalieri-Sestrese (Borg. Testona), Fossanese-Pinerolo. **Eccellenza** (10ª), gir. [redacted]: La Chivasso-Ivrea (v. Gerbido 2); Rivarolese-Castellamonte (str. Vecchia Vesignano); Volpiano-Aosta (v. Trento); gir. [redacted]: Alpignano-Rivoli (v. Migliarone 12); Nizza Millefonti-Albese (str. Castello Mirafiori); Venaria-Saviglianese (v.le Emanuele 109). **Promozione** (10ª), gir. B: Ciriè-Lascaris (v. [redacted] Sport 14); Masv Caselle-Bacigalupo (v. Fabbriche 127/129); Mirafiori-Lucento (lungo Sangone, Beinasco); Rivara-Grugliasco S. Paolo (v. Bruno); Tonenghese-Cossatese (str. per Mazzè); Vaudese S. Maurizio-Viverone (v. Caretta Inf. 36); gir. C: Borgonese-Busca (v. dei Gravè); Carmagnolese-Bruzolo (v. Roma); Rosta-Piobesi (v. Ponata 65); Villafranca-Sommarivese (v. Moro 10); gir. D: Cambiano-Ful[redacted] (v. IV Novembre 8); Nichelino-Pro Settimo (v. XXV Aprile 131).

Bene il Cus, ko l'Auxilium basket

Fra le due Kappa ride solo il volley

Kappa volley a segno contro Verona e Kappa basket a picco contro Modena [redacted] due appuntamenti di B1 in programma ieri pomeriggio al palasport Ruffini.

Nella pallavolo il Cus Kappa si è sbarazzato in 3 set del Boomerang Verona, confermandosi formazione molto solida con Ferrarotti [redacted] Dirindin ottimi in attacco, Arnaud insuperabile a [redacted] e Orecchia eccellente in difesa.

Soltanto in avvio di gara il Verona si è reso pericoloso, portandosi sul 5-10 anche per alcuni banali errori dei cussini. Poi un parziale di 8-0 di una Kappa cresciuta in difesa e [redacted] muro ha ribaltato la situazione. Con Pesto[redacted] in regla al posto [redacted] Bertini, i padroni [redacted] hanno [redacted] chiuso la frazione sul 15-11. Nel secondo set Dirindin ha trascinato [redacted] Kappa ad una grande partenza (7-0), coronata infine con un altro 15-11. La frazione successiva ha visto [redacted] Boomerang tentare l'ultima timida [redacted] (1-3), prima di arrendersi [redacted] consentire 14 punti consecutivi alla Kappa.

Andrea Arnaud è stato fra i migliori del Cus Kappa nella netta vittoria dei torinesi contro Verona

Seconda sconfitta consecutiva, invece, per i cestisti l'Auxilium Kappa di basket, battuta nettamente (72-87) dalla capolista Amadio Modena. Torino ha condotto nel punteggio per quasi tutto il primo tempo, p[redacted] Modena ha deciso di difendere seriamente [redacted] dal 39-27 del 16' si [redacted] passati così al 41-50 del 22'. Gli emiliani hanno sfruttato la superiorità a rimbalzo di Binetti [redacted] la precisione nel tiro di Sabatini, Torino ha patito invece l'uscita per 5 falli al 28' di Jacomuzzi: inutili i 36 punti di Trevisan.

SPORT [redacted]

CICLISMO, PREMIAZIONE. Stamane (h. 9) allo Sport Club Michelin di c. Umbria 59 verranno premiati i corridori e le società torinesi maggiormente distinti[redacted] durante la stagione appena conclusasi.

[redacted] Al palasport Ruffini, l'Uicep (Unione italiana contro l'emarginazione [redacted] paraplegici) organizza stamane [redacted]. 10) il 1° Trofeo Città di Torino, importante test in vista del campionato [redacted] A che s'inizierà il 1° dicembre. In campo Briantea Cantù, Polisportiva Roma e Uicep.

ATLETICA, CROSS LA MANDRIA. Sono aperte fino a venerdì 22 le iscrizioni al 4° La Mandria International Cross di domenica [redacted] a La Mandria di Venaria. [redacted] clou della manifestazione [redacted] cross assoluto, selezione azzurra per gli Europei di Charleroi. In programma anche una prova regionale per Amatori.

NUOTO A SCUOLA. La Giunta comunale ha deciso l'attuazione di corsi di nuoto, a partire da domani, per gli allievi della 3ª elementare delle scuole cittadine. I corsi saranno tenuti da istruttori qual[redacted] appartenenti a Enti di Promozione Sportiva o di [redacted]i collegate alla Federazione nuoto. L'iniziativa fino a tutto dicembre comporta un impegno economico del Comune pari a 100 milioni. Gli impianti interessati sono: Carducci, Cecchi, Colletta, Duca degli Abruzzi, Franzoj, Gaidano, Lido Torino, Lombardia, Parri, Sebastopoli, Sospello, Stadio, Torazza, Trecate, Vigone, E 6 ed E 11.

GINNASTICA RITMICA. Un'opportunità per le giovanissime che vogliano affacciarsi alla pratica della ginnastica ritmica: la società Ginnastica Sport Torino '83 organizza infatti corsi di avviamento e [redacted] per [redacted] nelle squadre agonistiche rivolti alle bambine di età compresa fra i 6 e i 10 anni. Per informazioni, telefonare allo 0330-213663.

HOCKEY PRATO. Impegni delicati per il Cus Torino. Le ragazze sponsorizzate dall'Ina Assitalia giocano alle 9,30 a Roma la finale di Coppa Italia contro il favorito Cus Catania: già certa, comunque, la loro qualificazione alla prossima Coppa delle Coppe. La formazione maschile del Cus è impegnata invece alle 11,30 in trasferta col Cernusco nella semifinale di Coppa Italia: la squadra vincente disputerà la finale della prossima settimana a Roma.

HOCKEY GHIACCIO, SERIE B1. Esordio casalingo in serie B1 per l'Hockey Torino, dopo 4 gare in trasferta. I biancoblù di Greco, secondi in classifica, ricevono (h. 19,15 al Palaghiaccio Torino Esposizioni) il capolista Varese, che li precede di 2 punti. Il coach torinese deve rinunciare al difensore Comis, squalificato. Anche il Valpellice di Rivoira, penultimo con 2 punti, è impegnato in casa (h. 20,30 al Palaghiaccio di via del Filatoio 8 a Torre Pellice) contro lo Zanika Bergamo, altra capolista [redacted] girone insieme con il Varese.

CALCETTO, COLPACCIO DEL CESANA. In [redacted] 9 [redacted] turno), il Cesena ha vinto per 4-3 a Verona, mentre il Contrade è stato travolto a Padova (7-0). Non [redacted] giocata Settimo-Monza per impraticabilità del campo a causa della pioggia.

IPP[redacted]

Galoppo oggi a Vinovo

Nel Pr. Marangoni [redacted] teme un Colpo [redacted]

VINOVO. Come un nobile decaduto, il Premio Marangoni di galoppo, ormai ridotto a corsa quasi di routine, vede in lizza 11 femmine. Robereva, prima nel Premio Zanoletti, è la favorita davanti a Black Wood e Colpo di Scena. A tutti gli spettatori verranno offerti castagne e vin brulé, almeno per esorcizzare la pioggia.

I favoriti (inizio ore 14). I. Beau Bleu, Gorzone, Capo Ferro. II. Darmore, Strong Life, Signur. III. Don't Forget Lydor, Tritolo, Grade Fahrenheit. IV. Robereva, [redacted]ck Wood, Colpo di Scena. V. Sallustro, Russian Supremo, Salastrains. VI (quartè). Naif, Sereno, Kenya Ec, Lalang. VII. Sogno Italiano, Applausi, Asso di Fiori.

CALCIO DONNE

In A doppietta torinese

Univer [redacted] segno [redacted] primo [redacted] Vica

Arriva dopo [redacted] giornate il primo [redacted] plein stagionale delle torinesi nella A di calcio femminile. Un gol della brasiliana Marileia Dos Santos (a [redacted]cco da 6 turni) consente al Tori[redacted] Univer di concretizzare [redacted] netta supremazia sul Calendasco e di restare quinto a -5 dal Modena capolista. In campo, per la prima volta in A, un arbitro donna: la bolognese Calamosca. Sul pesantissimo campo del fanalino di coda Segrate, il Cascine Vica centra invece il primo successo esterno (dopo tre 1-1) e sblocca il suo attacco anemi[redacted]: il 3-0 finale è firmato da una doppietta di Iannuzzelli e dalla solita Costanzo. Le biancoazzurre di Blanc salgono [redacted] in ottava posizione a quota 11.

JUVE & REGIONE

Feste per i 100 anni bianconeri

Incontro, venerdì in Regione, tra il vicepresidente della Juventus Roberto Bettega e il presidente della giunta, Enzo Ghigo (foto). Al centro del colloquio, i festeggiamenti per la celebrazione, nel '97, del centenario della Juventus come società sportiva. Il ricco programma interesserà non solo il territorio regionale, ma avrà anche diffusione nazionale ed internazionale adeguata alla popolarità del club bianconero.

Stato civile [redacted] Torino

NATI DENUNCIATI IL 15 NOVEMBRE 1996

Baretta Sebastiano; **Bertolaccini** Marco; **Bertolone** Riccardo; **Borri** Claudia; [redacted] Alberto; **Bossone** Enrico; **Caruso** Simone; **Cluca** Louis Edoardo; **Comoglio** Igor; **D'Alberti Khamoah** Sharon; **Fogli** Gianmarco Maria; **Gai** Clara; **Giovanino** Chiara; **Gumina** Nicolò; **Hu** Angela; **Incalza** Luca; **Lamberti** Lorenzo; **Leone** Lisa; **Lio** Kevin Gianmarco; **Marico** Antonio; **Mingazzini** [redacted]ka; **Magno** Gaia; **Montone** Erika; [redacted] Elisa; **Nebiolo** Lorenza; **Nunziante** Desirée Rita; **Pandolfo** Carlo; **Panzone** Edoardo; **Recca** Elisa; **Rambaudi** Alessandro; **Ravotti** Emanuele; **Richetto** Alessandra; **Stroppiana** Giorgia; **Bussio** Matteo; **Trallo** Sara; **Valenzano** Rossella; **Winkler** Oliver.

MORTI DENUNCIATI IL 15 NOVEMBRE 1996

Negli Ospedali: **Tiai Francesco**; anni 72, Martini, nato ad Ascoli Piceno; **Grisolano** Caterina ved. Perino, a. 84, Maria Vittoria, nata a Cuorgnè (TO); **Rossi** Giuseppe, a. 83, Gradenigo, na[redacted] a Pincara (RO); [redacted] Angelo, a. 81, Molinette, nato [redacted] Bonavigo (VR); **Bonessa** Carlo, a. [redacted], Molinette, nato a Torino; [redacted]lito Fortunata, a. 84 Molinette nata a Ragogna (UD); **Arini** Maria ved. Valenza, a. 77, Molinette, nata a Marsala (TP); **Audrito** Gerolamo, a. 73, Giovanni Bosco, nato a Macello (TO); **Sassi** Lina ved. Pavanello, a. 71, Maria Vittoria nata a S. Pancrazio Parmense (ora Parma); **Ciglione** Maria ved. Parisi, a. 83, Gi[redacted] Bo[redacted] nata a Bovalino (RC); **Poi** Giovanni, a. 86, Molinette, nato a S. Ambrogio di Torino (TO); **Rossi Neo**, a. 76, Molinet[redacted] nato a Calendasco (PC); **Lanzone** Luigi, a. 56, Molinette, nato a Monticello d'Alba (CN); **Russo** Prospero, a. 61, Molinette, nato a Centuripe (EN); **Dur**[redacted] Jamel, [redacted], Martini, nato a Le Kef (Tunisia); **Bertone** Franco, a. 70, Gradenigo, nato a Salerano Canavese (TO); **Martellotta** Marina, a. 8, Ostetrico Ginecologico Sant'Anna, nata a Monopoli (BA); **Marangotto** Ines, a. 74 Maria Vittoria, nata a Anguillara Veneta (PD); **Specchia** Luigi, a. 57, Molinette, nato a Taranto; **Maisano** Carmela in Deglialliti, a. 55, Evangelico Valdese, nata a Condofuri (RC).

Presso residenza: **Usalla** Anna Maria in Chiareghin, a. 59, via Arvier 7, nata a Tortolì (NU); **Canobbio** Agostino, a. 65, corso Duca degli Abruzzi 75, nato a Torino; **Garrone** Maria Rosa ved. Rossetto, a. 97, via C. Marenco 6, [redacted] a Torino; **Marengo** Lucia ved. Rossa[redacted], a. 92, [redacted] Gradisca 50/9, [redacted] a Cherasco (CN); **Dezzani** Rosina in Rosselli, a. 71, via Cardinal Maurizio 8, nata a Montiglio (AT); **Lazzarini** Ida ved. Rolla, a. [redacted] corso A. Tassoni 79/3, nata ad Ameglia (SP); **Biaggi** Enrico, a. 71, via Lauro Rossi 14/8, nato a Origny Sainte Benoîte; **Deleonibus** Eugenia ved. Dall'Armellina, a. 74, via Fratelli Carle 30, nata a Monopoli (BA); **Leone** Rosaria ved. Dichio, a. 88, via G. Tartini 35, nata a Cerignola (FG); **Bo** Maria ved. Bossi, a. 90, [redacted] Monte Grappa 9, [redacted] a Grinzane Cavour ([redacted]); **Bordino** Giuseppa in Valra, a. 67, via [redacted]. Pavese 29, nata a Piscina (TO); **Signori** Olga ved. Sansoè, a. 96, via R. Leoncavallo 45/C, nata [redacted] Andorno Micca (VC); **Carrara** Pierina in Celoni, a. 72, via Pomaretto 5/B, nata a Melazzo (AL).

Presso case di cura, di riposo ed istituti religiosi: **Perruccio** Rosario, a. 67, casa di cura Villa Cristina, nato a Cardinale (CZ).

Presso altro luogo del territorio cittadino: **Turino Maddalena** ved. Pelcini, a. 90, corso Galileo Ferraris 153, nata a Casale Monferrato (AL).

Presso Medicina Legale: **Durando** Teresa ved. Boero, a. 84, nata a Cumiana (TO); **Caramellino** Linda ved. Chiaverina, a. 70, nata a Venaria Reale (TO).

Nati 37 - Morti 37

Capacità da station wagon. Prestazioni da Saab.

Saab 900 5 Porte

La Saab [redacted] 5 Porte [redacted] un'ulteriore dimostrazione di capacità. [redacted] coniugare infatti prestazioni brillanti, confort di guida ed un'inaspettata capienza di bagagliaio. Chi possiede una Saab 900 5 Porte ha la piacevolezza di godere i 130 cv della [redacted] iniezione e l'ebbrezza di [redacted] i 185 cv [redacted] versione turbo. Ha la comodità di farlo in un abitacolo confortevole, spazioso, avvolgente. [redacted] anche il vantaggio di disporre di un vano bagagli che [redacted] dai 451 litri con [redacted] normale [redacted] 1410 litri con i sedili ribaltati. Senza dimenticare che possiede una Saab, e che dunque può disporre della tecnologia [redacted] 49 Saab Security Items che vanno dall'ABS al TCS, dalle barre antirollio ai paraurti ad assorbimento d'urto, dall'Air Bag [redacted] Black Panel. In linea con la filosofia Saab [redacted] andare addirittura oltre [redacted] norme di sicurezza per garantire la massima protezione [redacted] guidatore e dei passeggeri. Ecco perché chi possiede [redacted] 900 5 Porte può disporre dello spazio [redacted] una station wagon e [redacted] al volante con lo spirito [redacted] chi guida un'auto sportiva.

SAAB
Oltre le convenzioni

Alba • *Damilano Automobili* • Via Rossini, 1 Tel: 0173/284210
Biella • *Leone Cav. Uff. Luigi* • Via S. D'Acquisto, 34 Tel: 015/8492690
Cuneo • *Damilano Automobili* • Largo De Amicis, 2 Tel: 0171/67555 Fax: 0171/695484
Novara • *Class* • Via A. Costa, 29 Tel: 0321/612941 - 611250 Fax: 0321/391281
Torino • *Nuova Italcar* • C.so Ferrucci, 105 Tel: 011/4475654 Fax: 011/4476763
Valmadonna • *Mondial Car '90* • S.da Provinciale per Pavia, 18/.. Tel: 0131/222559 Fax: 0131/226975
Vercelli • *Leone Cav. Uff. Luigi* • Via W. Manzone, 195/197 Tel: 0161/254875 Fax: 0161/250420
Aosta • *Sergio Marta Automobili* • Via Parigi, 240 Tel: 0165/552654 Fax: 0165/555173
Genova • *Giannelli Auto* • P.zza Rossetti, 21/23R Tel: 010/589876-581465 Fax: 010/8310454 • Via Bertuccioni, 34B/R Tel: 010/876677
[redacted] **Spezia** • *Autosprint di Proia F. & C.* • Viale Italia, 444/448 Tel: 0187/510486
Sanremo • *Autocentrale* • Corso Cavallotti, 115/117 Tel: 0184/508940-34 Fax: 0184/575211
Savona • *Euromotor* • Via Nizza, 54/R Tel: 019/263129 Fax: 019/264570

Fanno saltare la cassaforte del Docks Market e fuggono con l'incasso

Burolo, un furto [redacted] il botto

Caccia alla «talpa» complice dei banditi

Un'esplosione, il «lavoro» e poi la fuga verso destinazione ignota, con un bottino di circa 125 milioni. Si è svolto tutto in pochi minuti il rocambolesco furto all'emporio «Docks Market» di Burolo, sulla statale 228 alla periferia di Ivrea, supermercato passato tre anni [redacted] gruppo Garosci. Dei banditi, finora, non ci sono tracce. Ma gli investigatori del commissariat[redacted] eporediese stanno battendo alcune piste ben precise che potrebbero portare [redacted] sviluppi clamorosi nelle indagini.

E' successo venerdì, alle 21,20. Un'ora prima il diretto[redacted] Gian Paolo Piola, 26 anni, di Nichelino, [redacted] gli impiegati del market avevano riposto nella [redacted] continua» (un forziere apribile dall'interno [redacted] dall'esterno del capannone che ospita l'emporio) il sacco contenente l'incasso della giornata: [redacted] milioni, in contanti [redacted] assegni. Nella stessa serata era previsto il passaggio degli agenti della Mondialpol, per il ritiro del denaro.

I banditi, secondo i primi accertamenti, hanno agito a colpo praticamente sicuro. Con ogni probabilità erano stati informati (sarà compito degli inquirenti stabilire da chi) sui movimenti [redacted] denaro e guardie giurate. Non tutti i giorni, infatti, gli uomini della Mondialpol passano a prelevare l'incasso: [redacted] questa operazione, inoltre, non [redacted] in giorni prestabiliti, ma [redacted] decisa volta per volta.

La carica di esplosivo (plastico oppure [redacted] polvere nera, si esclude invece la dinamite) [redacted] stata fissata [redacted] il portello della cassaforte. Per farla saltare i ladri avrebbero utilizzato un contatto elettrico, come dimostrano alcuni fili bruciacchiati trovati sul posto. [redacted] boato è stato fortissimo, ed è stato udito [redacted] centinaia di metri di distanza. Subito dopo il centralino del 113 [redacted] stato tempestato di telefonate; all'arrivo dei primi poliziotti, però, i ladri erano ormai lontani con il consistente bottino.

Ieri mattina il direttore del «Docks Market» Piola e molti dei dipendenti sono stati interrogati dai funzionari [redacted] squadra investigativa. Intanto si [redacted] fatta una prima stima dei danni, che ammontano a decine di milioni: la cassaforte è stata distrutta, e sono andati in frantumi alcune vetrate e il materiale (all'interno dell'emporio) nel raggio di 5 metri dal forzi[redacted].

Gli inquirenti sospettano che il colpo sia opera di alcuni «professionisti» della zona. E si parla di un testimone (la cui identità [redacted] mantenuta segreta) che avrebbe visto allontanarsi sulla statale l'auto [redacted] banditi, subito dopo l'esplosione, e che avrebbe fornito indicazioni ritenute interessanti dagli inquirenti.

Mauro [redacted]

I banditi che hanno fatto saltare la cassaforte dovevano conoscere molto [redacted] abitudini dei cassieri del supermercato [redacted] Burolo: un particolare che avrebbe impresso alle indagini della polizia [redacted] Ivrea [redacted] direzione ben precisa

Chivasso

Supermarket nel mirino

Nel Chivassese continuano le rapine nei supermercati. L'altra sera, poco prima della chiusura, [redacted] nuovamente al supermercato «LD» (Lombardini Discount), stradale Torino 231, alle porte di Chivasso. Il bottino è di nove milioni.

Nel centro di vendita, oltre al personale, c'erano gli ultimi clienti. I banditi erano in due con passamontagna sul viso, uno armato di pistola e l'altro con un pugnale. Si sono subito diretti dalle cassiere Barbara Perino, 32 anni, [redacted] Chivasso, e Immacolata Pellegrino, 20 anni, di Montanaro, [redacted] minacciandole le hanno costrette [redacted] consegnare l'incasso. Un poliziotto, che avevano visto fuggire i rapinatori, ha esploso alcuni colpi di pistola in aria.

Già il 16 [redacted] il supermercato «LD» [redacted] stato rapinato di 24 milioni, mentre il 4 novembre al supermercato «Jolly» di Brandizzo, via Volpiano 68, il colpo aveva fruttato un milione di lire.

Si vota dalle 7 alle 22: domani lo spoglio

Alle urne Bardonecchia Pinerolo e [redacted]

Micro-test elettorale oggi in provincia. Si v[redacted] Pinerolo, Bardonecchia e a Monteu [redacted] Po. Solo a Pinerolo si andrà quasi con certezza al ballottaggio, fissato per domenica 1° dicembre.

Complessivvamente sono chiamati alle urne 33.627 elettori che [redacted] 7 alle 22 potranno esprimere il loro voto. Il lavoro degli scrutatori, iniziato ieri pomeriggio con l'insediamento dei seggi, riprenderà domani mattina alle 7 per [redacted] operazioni di scrutinio.

Interesse [redacted] solo amministrativo a Pinerolo, dove si è registrata la frattura nell'Ulivo che ha portato Quercia, Rifondazione comusta [redacted] Lista Dini a punta[redacted] sul candidato [redacted] sindaco [redacted]diessino Alberto Barbero, mentre popolari e una lista [redacted] sostengono l'ex [redacted] Elvio Rostagno. Compatto invece il Polo per le Libertà che punta su Mario Ardizzoia, ginecologo al [redacted] debutto in politica. Ritorna in campo il sindaco uscente, Livio Trombotto, sostenuto da una lista civica, mentre la Lega Nord corre da sola [redacted] Stefano Drago.

In tutto undici liste [redacted] cinque candidati a sindaco per un voto al quale non potrà partecipare (la notifica dall[redacted] corte d'appello [redacted] arrivata proprio ieri) l'ex [redacted]daco Francesco Camusso, condannato poche settimane fa nel processo per le mazzette distribuite da alcuni commercialisti della città ai finanzieri.

Tre schieramenti a Bardonecchia, dove [redacted] dopo il commissariamento del Comune seguito allo scioglimento del Consiglio «in odore di mafia»: [redacted] tre liste civiche propongono a sin[redacted] l'ex presidente dell'Ascom Pier Giorgio Montrucchio, Mario Ambrois [redacted] Giuseppe Gaglione (alla guida di uno schieramento di Socialisti italiani «che [redacted] niente a che vedere con gli eredi del garofano»). Tutti promettono stabilità ed estrema attenzione [redacted] futuro edilizio del [redacted] valsusino. Infine Monteu da Po (poco più di 700 elettori) con due ex sindaci a sfidarsi (Felice Audino e Laura Gastaldo) e come out-sider Franco Noccetti, sostenuto [redacted] movimento federalista «Piemonte nazione».

Borgaro, sul bus

Nomadi aggrediscono studente

E' stato picchiato e minacciato sul pullman [redacted]za che nessuno potesse fare nulla per aiutarlo. Protagonista della vicenda un ragazzino [redacted] Borgaro. Stava tornando [redacted] scuola da Torino sul bus delle 12,25, quando un gruppetto di nomadi, forse cinque, probabilmente suoi coetanei lo ha aggredito. Fortunatamente il giovane [redacted] ha riportato gravi lesioni, ma l'episodio riaccende [redacted] problema molto sentito a Borgaro: la difficile convivenza con il campo nomadi di strada Aeroporto. Un problema, in passato oggetto di vivaci polemiche che, aggiunto [redacted] microdelinquenza presente sul territorio, [redacted] sfociato in una petizione popolare, sottoscritta da oltre 1500 cittadini. I borgaresi in quel documento richiedevano la presenza [redacted] delle forze dell'ordine attraverso l'istituzione di un commissariato. Una richiesta respinta dalla [redacted]fettura che ha giudicato sufficiente[redacted] tutelato il territorio [redacted]zie alla presenza ed appena 3 chilometri della stazione dei carabinieri di Caselle: scartata anche l'ipotesi di un'unità mobile di polizia.

IN BREVE

[redacted] Sono marito e moglie biellesi, entrambi tossicodipendenti e con alle spalle reati per droga, i due rapinatori bloccati dai carabinieri [redacted] bus in corso Giulio Cesare, venerdì sera, dopo l'assalto in due negozi.

In manette sono finiti Salvatore Orlando, 34 anni, nato [redacted] Palermo ma residente [redacted] Cavaglià (Biella), e la moglie Rita Cinzia Carlino, 29 anni. Dopo aver rubato un'auto erano arrivati a Torino [redacted] l'intenzione di compiere una rapina. Prima nel negozio di parrucchiera Praviatello, in via Bologna 19, ma il tentativo è fallito: alle 18,30 la porta [redacted] già chiusa dall'interno. E la titolare ha dato l'allarme al 112. Poi, incappucciati e armati, [redacted] hanno riprovato in un negozio di pelletteria in largo Brescia: bottino 400 mila lire. Abbandonata l'auto in corso Giulio Cesare, erano saliti su un bus.

[redacted] La sezione del Cai di Venaria ha organizzato per stasera [redacted] alle 21 «Tutti in coro», rassegna di canti alpini che si terrà nell'auditorium [redacted] scuola [redacted] Milani. Parteciperanno la corale della Città di Chivasso, il coro La Montagna [redacted] Orbassano e [redacted] brigata alpina Taurinense.

[redacted] Gli insegnanti medi di Vanchiglia e San Salvario tornano sui banchi [redacted] scuola. [redacted] mercoledì prossimo, alla Galleria d'arte moderna e [redacted] temporanea [redacted] via Magenta 31 prende il via [redacted] corso di [redacted]namento dal titolo: «Medioevo e medioevi. [redacted] Borgo medievale di Torino [redacted] spunto per un approccio critico al concetto storico di medioevo». Si tratta della prima iniziativa del progetto per i ragazzi delle scuole dei due quartieri. Il piano prevede [redacted] serie di iniziative [redacted] aggiornamento s[redacted] storia, arte ed opere del Museo d'arte contemporanea del borgo medievale di Torino. Inoltre gli studenti saranno coinvolti p[redacted] tre anni nelle attività didattiche delle due strutture.

[redacted] Anche la Regione parteciperà ai festeggiamenti per i [redacted] anni [redacted] vita della Juventus, in programma per il prossimo anno.

Ieri mattina il presidente [redacted] regione Enzo Ghigo ha incontrato il vicepresidente [redacted] squadra bianconera, Roberto Bettega, per definire la collaborazione.

[redacted] Eugenio Calvi [redacted] il presidente dell'Ordine regionale degli psicologi per il triennio '96-'99. [redacted] affiancato [redacted] Mauro Venturello (vicepresidente), Laura Recrosio (segretario) [redacted] Daniela Lucchese (tesoriere).

Dal 20 al 24 novembre la più grande kermesse italiana dedicata al virtuale

La fantascienza arriva al Lingotto

C'è «Hobbytronica» con le più avanzate tecnologie

Sedersi davanti alla consolle del Buran, lo Shuttle russo, e manovrare a distanza il braccio robotizzato posto all'interno della Torre Sperimentale che si trova all'Istituto di Robotecnica di [redacted] Pietroburgo, in condizioni di [redacted] peso come accade nello spazio. E' [redacted] delle attrazioni «da fantascienza» che si potranno sperimentare a Hobbytronica, la manifestazione sulle più avanzate tecnologie multimediali che si svolgerà al Lingotto di Torino in via Nizza, dal [redacted] al 24 novembre.

A pochi giorni dal debutto, la rassegna culla già primati ambiziosi: «Sarà la più grande kermesse italiana dedicata al virtuale - dicono gli organizzatori dell'Expo 2000 -, un'inedita [redacted]sione per entrare in contatto con un mondo che presenta ancora i caratteri del misterioso». «Un viaggio nel futuro in cui i visitatori potranno entrare da protagonisti, assistiti [redacted] tecnici qualificati». Nella sala [redacted] «cinema olografico» ci si potrà immergere negli effetti tridimensionali mentre un monitor permetterà [redacted] vedere a [redacted] gradi un oggetto di sintesi prodotto dal computer e proiettato all'interno di una cupola speciale che funge da schermo. E - assicurano i promotori - ci sarà pure un laser in grado di proiettare immagini [redacted] spot pubblicitari fin [redacted] nuvole. Nel cosiddetto «virtual village» troveranno posto una ventina di postazioni: ci si potrà sedere [redacted] comandi del Cyber Buggy indossando un casco particolare che consente l'accesso nel cyber-spazio; o dell'Aerotrim dove [redacted] riproposte [redacted] immagini viste n[redacted] film «Il tagliaerbe», la pellicola che ha iniziato una intera generazione alla realtà virtuale. I più sportivi possono cimentarsi in avveniristiche partite di baseball e golf su campi di gioco [redacted] stadi americani che hanno visto disputarsi le più importanti [redacted] internazionali. Anche l'attività didattica è contemplata: ai giovani [redacted] agli studenti è rivolto il «Medialab», un laboratorio ludico dove consultare e progettare ipertesti.

Per la prima volta in Italia, sarà allestita all'ingresso, una galleria di opere olografiche con le riproduzioni di opere provenienti dall'Ermitage e da altri musei della [redacted] presentate dall'Istituto Ottico di San Pietroburgo. Accanto allo spettacolo-sensazione, [redacted] gli stand che espongono tecnologie sofisticate, applicazioni industriali, evoluzione del multimediale perché «Hobbytronica» vuole affermarsi come punto di riferimento europeo per aziende che operano in questi settori di frontiera. Gli orari: tutti i giorni dalle 10 alle 23; biglietti a 12 mila, ridotti [redacted]

[redacted]

CARNE GARANTITA DA COALVI

FIENO, ORZO, CRUSCA, MAIS

Trovi la carne garantita da COALVI con gli elencati requisiti "Carne Bovina di Qualità" nelle seguenti macellerie autorizzate:

BARDONECCHIA
FRANCO GIARCIN - Via Medail, 42 - 0122/999832
BEINASCO
SERAFINO LA[redacted] & C. - Largo Torino, 14 - 011/3498976
BRUZOLO
PIETRO BONELLI - Via Carlo Emanuele I, 15 - 011/9637173
BUSSOLENO
BRUNO QUAGLIA - Via Traforo, 43 - 0122/647230
CAMBIANO
DOMENICO PIOVANO - Via Cavour, 6 - 011/9440161
CAVOUR
SILVIO BRARDA - Via Peyron, 38 - 0121/6293
COOPERATIVA IL FRUTTO PERMESSO
Via Pinerolo, 117 (Strada Cavour/Pinerolo) - 0121/6384
CHIERI
FRANCO BENENTE - Via Tana, 13 - 011/9472855
LUIGI BENENTE - Via P. Amedeo, 21 - 011/9472336
CHIVASSO
GHEZZI G. & C. - Via Lungo Piazza D'Armi, 5 - 011/9106463
COLLEGNO
ANGELO ALBANO - C.so Francia, 11 Borgata Paradiso - 011/4031491
ROBERTO MAGGI - Via Artigliani, 26 - 011/4050252
ROBERTO PESCITELLO - C.so Francia, 175/F - 011/789545
GRUGLIASCO
GIANCARLO BONAMICO - Via Gen. Cantore, 62 - 011/7805179
FERDINANDO ORIGLIA - Via Gen. Perotti, 2 - 011/781129
FLAVIO TARGA - Via D. Guanella, 76 - 011/786270
MONCALIERI
BATTISTINO FERRERO - Strada Stupinigi, 45 - 011/633319
NONE
FRANCESCO RUBIOLO - Via Roma, 63 - 011/9863760
SERGIO SCALERANDI - Via Roma, 21 - 011/9865961
ORBASSANO
GIOVANNI AGU - Via S. Rocco, 3 - 011/9011267
PANCALIERI
MARIO AMBROSIO - Via Re Umberto, 22 - 011/9734194
PINEROLO
MICHELE CESANO - Via Nazionale, 147 Frazione Abbadia Alpina - 0121/201114
PIOSSASCO
RICCARDO OBERTO - Via Palestro, 33 - 011/9064065
RIVA p/s CHIERI
SERGIO BATTALINO - Via Vittorio Veneto, 19 - 011/9469178
RIVOLI
AZ. AGRICOLA SCAGLIA - Via Revere, 219 Cascine Vica - 011/9573808
S. ANTONINO DI SUSA
FRANCESCO MARTOIA - Via Torino, 144 - 011/9649049
S. GIORIO DI SUSA
DANIELE GIRARD - Piazza G. Velino, 6 - 0122/647320
S. MAURIZIO
BRUNO NOVERO - Via Torino, 70 - Fraz. Ceretta - 011/9278233
S. RAFFAELE CIMENA
FRANCO NALDINI - Via Chivasso, 2 - 011/9811510
TORINO
MARIO MICHELE ABBINO - Via Barbaroux, 10 - 011/540241
GIULIANO BELLINI - Via Pinelli, 1/F - 011/2112564
GIUSEPPE BORGOGNO - Via Bacone Amer, 53 - 011/7493518
PIERLUIGI BOSCO - Via Po, 39 - 011/8177776
GIORGIO CERRANO - C.so Francia, 280 - 011/721913
TERESA COLOMBANO BREZZO - C.so Duca degli Abruzzi, 68 - 011/596484
LUIGI DI STEFANO & C. - C.so Orbassano, 218 - 011/320792
VITO DICORATO - Via Lanzo, 187 - 011/2262367
FELICANI E. & C. - C.so Racconigi, 166 - 011/3851259
MARIO GIBERTI - Via Guala, 99 - 011/612677
MACELLERIA IDEAL - Via Garibaldi, 46 - 011/4366017
ANTONIO MANZONE - Via Carlo Alberto, 34 - 011/546024
SILVANO PESTIS - Mercato Coperto - C.so Racconigi - 011/4470058
RIASSETTO G. & C. - Via Monviso, 8 - 011/542726
SERGIO ROSSO - Strada S. Mauro, 210 - 011/2731852
WALTER SARA - Via Chiesa della Salute, 106 - 011/2296146
BATTISTA SAGLIA - Via Fidia, 29 - 011/797063
TRANA
ARMANDO PEGORINI - Via Roma, 5 - 011/933105
VAIE
GIOVANNI BORELLO - Via Roma, 32 - 011/9631116
VALPERGA
CARLO PIRONOLATO - Via Verdi, 49 - 0124/659580
VILLARBASSE
GIUSEPPE CORRENDO - Via alla Fonte, 2 - 011/952153
MURISENGO (AL)
GIULIO ROSSO - Piazza della Vittoria, 2 - 0141/993073

COALVI - Madonna dell'Olmo - CUNEO - Tel. 0171/411468 • Indirizzo Internet COALVI: http://ape.apenet.it - [redacted]: coalvi@ape.apenet.it

La EURO TEAM

presenta:

LA CARD PER IL RISPARMIO FAMILIARE

TELEFONA ALLO 011/6279004
POTRAI AVERE

- LA TUA CARD
- INFORMAZIONI DETTAGLIATE DI COME ENTRARE A FAR PARTE DEL CIRCUITO EXTRA SHOPPING
- UNA UTILISSIMA SORPRESA

VANTAGGI DEL POSSESSORE CARD EXTRA SHOPPING

1) Permette sconti negli esercizi convenzionati dal 5% [redacted] 40%
2) Permette consulenze legali assicurative commerciali, odontoiatriche gratuite con professionisti in [redacted] Per [redacted] tel. 6279004
3) Permette la possibilità [redacted] ottenere sconti dal 5% [redacted] 30% [redacted] RC Auto Polizze infortuni - piani previdenziali ecc.
4) Polizza assicurativa gratuita
5) Permette l'estensione dell'utilizzo [redacted] card ad altri 2 componenti [redacted] stesso nucleo familiare
6) Esercizi convenzionati in [redacted] i settori merceologici

ALCUNI DEI NOSTRI PARTNERS COMMERCIALI

gan — AGENZIA DI ASSICURAZIONI
Orbit — IL NUOVO CENTRO SPECIALIZZATO NELLA RICEZIONE VIA SATELLITE
SPEEDY COURIER — SPEDIZIONI ESPRESSE NAZIONALI E INTERNAZIONALI
SOLARIUM ALTA PRESSIONE
CONSULENZE ODONTOIATRICHE LEGALI ASSICURATIVE GRATUITE
INTERNET SERVICE
MONDOQUADRO — AGENZIA VIAGGI
SEXY SHOP — VIDEO OGGETTISTICA PER ADULTI
Agorà — AUTOSOCCORSO ATTIVO 24 ORE SU 24 TRASPORTI IN TUTTA ITALIA
DONNADIO MARIO — AUTOCARROZZERIA SOCCORSO STRADALE
PIZZERIA - RISTORANTE L'Odissea — LA VERA PIZZA NAPOLETANA

S'inizia martedì e si conclude a dicembre una rassegna itinerante

Al Caffè si sorseggia musica

Brani di classica, lirica e anche madrigali al Massaia, Monterosa, San Carlo e Fiorio

L'abbondanza è uno dei «marchi» delle stagioni elaborate da Luigi Di Cesare, direttore artistico dell'Associazione Ippogrifo, che lancia il nuovo **Autunno in Musica**. Le sedi dei 19 concerti - oltre a un'escursione nell'Alessandrino - sono il Teatro Cardinal Massaia (via Mas- 104, tel. 011/257.881), il Teatro Monterosa (via Brandizzo 65, tel. 0368.313.39.94), il Caffè San Carlo (piazza San Carlo 156, tel. 011/561.77.48) e il Caffè Fiorio di via Po (telefono 011/817.32.25).

S'inizia martedì al Massaia con una serata all'insegna della varietà: si ascolteranno trascrizioni (Verdi, Mozart, Brahms ecc.) eseguite dalla Fisorchestra Iris diretta da Bruno Zaggia; poi si ammirerà la Compagnia di Danza Arcobaleno in «Contrasti»; infine si avvicenderanno i Cori Subalpino e Il Castello in canti piemontesi, sacri e da film. Mercoledì Antonio D'Attellis al clarinetto e Andrea Musso al pianoforte guono, al San Carlo, Danzi, Mozart, Mendelssohn e Schumann. ecco, il 21 al Fiorio, i fiati del Gruppo Cameristico di Torino in piacevoli pagine. Poi «Omaggio a Verdi» che vedrà schierati il 26 novembre Massaia il soprano Patrizia Capello, la pianista Lydia Bevilacqua e Luigi Di Cesare in veste attore per rinnovare le emozioni dei melomani con richiami a «Un ballo in maschera», «Rigoletto», «La forza del destino», «Aida», «Otello», «La traviata».

Non potendo citare tutto, ricordiamo la singolarità del duo di sassofoni formato da Simone Valla e Lorenzo Lusuardi e quella dell'Ensemble Mozart formato tre clarinetti (Gianfranco Gramaglia, Alberto Rivautella, Nadia Seia).

Da perdere l'allestimento nel Teatro Massaia del donizettiano «Don Pasquale» nella versione accompagnamento pianistico (di cui si farà ri- Leonardo Nicassio). Il 4 dicembre, tra i brani in programma San Carlo, è da sottolineare «La luna» per pianoforte a quattro mani e voce recitante del torinese Luigi Perrachio, che fu illustre docente e direttore del Conservatorio. Il repertorio vocale ricomparirà al Teatro Monterosa con il Coro La Gerla diretto da Roberto Bartaina. Invitanti la scelta celebri brani dallo swing al pop trascritti per archi da Guido Canavese e l'abbinamento delle delicate di flauto (Titta Sanità) e arpa (Alessia Bordi). Luigi Di Cesare compositore si presenterà al Teatro Massaia con Ensemble, mentre due spettacoli natalizi sono fissati per il 18 e il dicembre. Chiusura il 20 con il gruppo «L'una e cinque» in una di madrigali, gospel e spirituals.

Prenotazioni teatri e ai caffè, e all'Associazione Ippogrifo (011/779.38.13).

Leonardo Osella

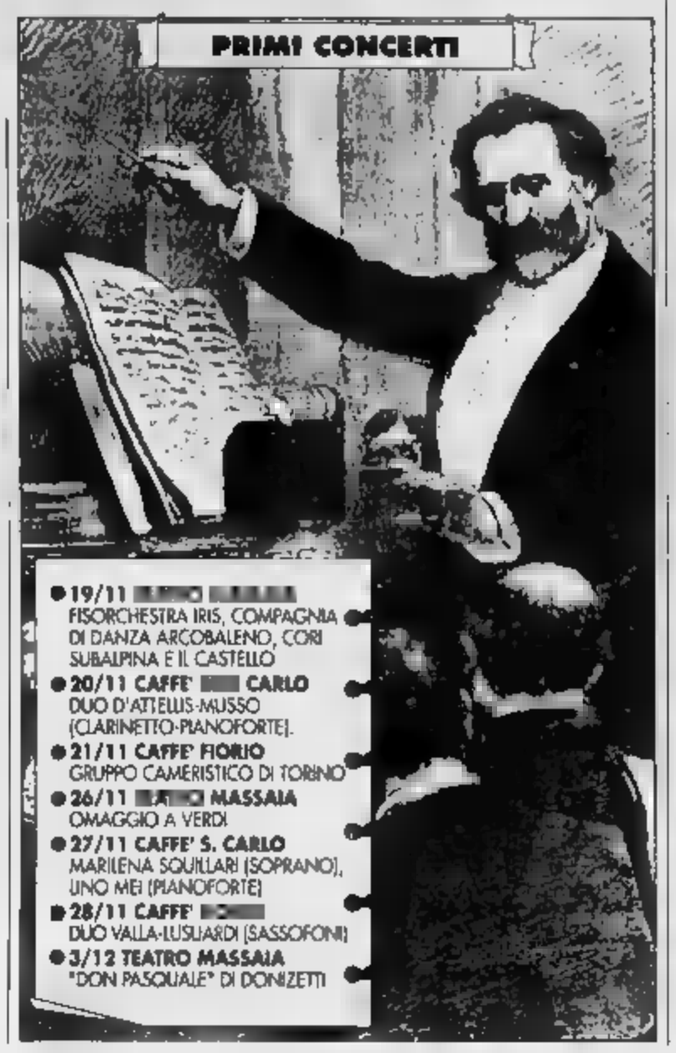

A Grugliasco

I giocattoli nelle aule scolastiche

Il giocattolo educativo. «Centro ludico» comunale di Grugliasco ha organizzato un laboratorio per i ragazzi della scuola media, per stimolarli a imparare «giocando». Il primo corso partirà domani, nella scuola media «66 Martiri». Quaranta ragazzini costruiranno, sino al 2 febbraio, diversi giocattoli della tradizione popolare, utilizzabili anche come strumenti musicali. Recuperando materiale povero, come cassette della frutta, lacustri e zucche li, potranno, infatti, realizzare xiloaerofoni, trottole-frullini, trombette e fischietti naturali. «L'obiettivo - precisa Ivano Ciravegna, curatore del laboratorio - è quello di stimolare l'immaginazione e la fantasia dei ragazzi, utilizzando materiali popolari per riavvicinarli a dimensione vita più autentica, distante dagli archetipi proposti dalla televisione».

L'autoproduzione dei giocattoli favorirà, quindi, la maturazione di niche e di principi della fisica, nel contesto di un'attiva collaborazione gli insegnanti. Il laboratorio si articolerà in dieci incontri, due ciascuno, e si concluderà con una sfilata legata al carnevale. A febbraio, altri 40 alunni della «66 Martiri» potranno partecipare al secondo corso del laboratorio.

Il «Centro ludico»offre anche materiale da consultare. Telefono 011/401.33.21. [g. lon.]

Al Colosseo

C'è Finardi a cantare «Gli occhi»

Ritorna Eugenio Finardi, dopo la memorabile partecipazione al Salone della Musica: circa mese fa, il cantautore milanese trascinò migliaia di studenti al Lingotto in una incredibile «lezione sul rock», assistito dal professor Bobo Boggio e dai suoi Fratelli (di Soledad, naturalmente). Indusse i ragazzi Anni Novanta a nuovi entusiasmi sui versi antichi d'un inno del «movimento Settanta»: proprio quella «Musica Ribelle» che Finardi è stata insieme gloria e condanna. E domani, invece, Eugenio Finardi chiama a raccolta i suoi fans (quelli di un tempo e quelli conquistati) con l'album recente «Gli occhi», un buon lavoro ben prodotto e ben pubblicizzato, per il concerto che terrà al Teatro Colosseo (via Madama Cristina 71, ore 21, platea 30 mila lire, galleria 20 mila, più diritti di prevendita, biglietti disponibili alla cassa). Il prossimo appuntamento «live» al Colosseo è fissato per giovedì 21, quando si terrà il cital di Fabio Concato (poltroniissime mila lire, poltrone 37 mila, galleria 27 mila più diritti di prevendita, biglietti alla cassa). [g. fer.]

Eugenio Finardi

MUSICA dove

OGGI. Poca musica dal vivo, com'è consuetudine, per domenica sera in città e provincia.

L'alcolé dei Pau de Arara è di scena al «Ganas de Mar» (corso Unione Sovietica 411, ore 22), cover di rock all'«Armadillo» Chivasso (via Sant Isidoro 6, 22), Alpignano «Burning Angels nella serata rock «La Cascina» Chieri (via Pirandello 23, ore . Si nel pomeriggio «Patio» (corso Moncalieri 346/18, ore 15) «Il diretta» organizzato con radio Veronica One e al «Naxos» (piazza Guala 147, ore 15) dove Ricky Martini sceglie il sound di «Frenalika».

«La scossa» è il serata al «Metrò» (via Gioberti 33, 22), si balla con «La guagua salsera» alla discoteca «Hennessy» (strada Traforo del Pino 23, ore 22,30), musica reggae per i nostalgici di Bob Marley nella domenica sera al «Café Blue» (via Valprato 68, ore 22,30), «Rockin' rhythms, danzanti anni 40-50-60» all'«Asiou» (via Spanzotti 3/f, ore 22). «Patio» (corso Moncalieri 346/18, 22,30) si ballano i cassi del momento nella «Domenica Sera» (i frequentatori locale venerdì e sabato pagano l'ingresso mila lire).

DODGY. Gruppo punta dell'attuale scena brit-pop, i Dodgy sono attesi stasera sul palcoscenico «Barrumba» (via Massimo 1) per l'ultima data della tournée con cui la trasgressiva band originaria della periferia londinese presenta il terzo compact disc, «Free peace sweet». Da quattro anni in attività, band è «esplosa» 1994 con l'album «Homegrown» che portato ben quattro singoli («Melodies haunt you», «Making the most of», «So let me go far», «Staying out for the summer») ai vertici classifica britannica.

Il Nigel Clark, il chitarrista Andy r e Matthew Clark esibiscono ore 22, biglietti a 25 mila lire.

. Jazz d'autore al «Magazzino Gilgamesh» (piazza Monconisio 13 bis, 22) il Gigi Cavicchioli Ragtime Ensemble concerto, stesso genere musicale all'«Harmada» (piazza Hermada 10, 21) con protagonista Dino Pellissero. Alla «Divina Commedia» (via San Do- 47, ore 22) scena il blues proposto dai Daunbaik Sestetto, «Music live» il titolo del lunedì allo «Chatam» (via Teofilo Rossi 3, 22), «Musica da bere» al «Matrò» (via 33, ore 22), «Blow up» la serata all'«Xò» (via Po 46, ore 22).

Fuori città, il rock degli Showbiz nella serata musicale alla «Sacra Birra» di Sant'Ambrogio (corso Monconisio 18, ore 22). ballo «Number One» domani al «Solotaico» Nichelino (via Cuneo 16, ore 22).

SPOOKY. S'intitola «Found sound» l'ultima fatica discografica degli Spooky, il duo britannico in to domani sera al «Barrumba». Fra gli ospiti nel giugno dell'evento «Sonoria», Duncan Forbes e Charlie May sono sulla scena da quattro anni e propongono un sound all'insegna della techno «riempipista» club londinesi.

Il concerto comincia alle 22, biglietti a lire.

foto: uno dei Dodgy

Asta alla «Sant'Agostino» due mostre

Arte del Novecento oppure Futurismo?

«Senza titolo», disegno di Maccari una opera all'asta Sant'Agostino

In via Pietro Micca rassegna in un nuovo spazio espositivo

Il Novecento i Futuristi. Alla **Sant'Agostino**, in corso Tassoni 56, si terrà domani sera, alle ore 21, la 60ª di «Dipinti del '900» tratta un appuntamento con opere, selezionate da Pier Carioggia e Giorgio Circosta, caratterizzate dal realismo di Guttuso e dalla fantasia di Cremona, dal segno di Vedova e Schifano e dall'ironia di Nespolo e Alinari, sino alle esperienze dei «Sei di Torino» rappresentate dai guazzi di Paulucci e dalla tela «Ponte sul Po» di Menzio, dalla marina di Galante e dal paesaggio di Anticoli di Chessa. Oltre duecento pezzi (fra dipinti, sculture e grafica) che il pubblico potrà acquisire. Quadri come «L'organetto» di Bonzagni, stimato 70 milioni, e la «Vegetazione» del 1957 Morlotti 45 milioni, la tempera «Città mare» del 1947 di Spazzapan, a 14 milioni, e «Estate a Gropparello» di Cassinari a 24 milioni. Si ricordano, inoltre, Licata con «Paris, Rue de Sennes», Scroppo, Allimandi e Giulio da Milano con una «Natura morta» del 1918 a 4,5 milioni, Fico, Quaglino, il disegno «Donna in riposo» Casorati a 12 milioni, e la Parigi Solavaggione, Baretta, Corbelli, Macciotta e le astratte pagine Corpora e Turcato.

Nel nuovo spazio culturale della **Sda Express Courier**, in via Pietro Micca 18, è in la mostra «Il Secondo Futurismo Torinese», curata da Paolo Levi in collaborazione con la Galleria Narciso. Li devono a Elio e Marzio Pinottini l'indagine e proposta intorno a questo periodo dell'arte tra le due guerre, ricerca espressiva legata alle sculture di Mino Rosso e all'olio «Il marinaio» di Diulgheroff, «Manichino-Nudo-Sta- del 1929 di Oriani e, dello stesso anno, alla meditata figurazione «Misteri d'ambiente» di Fillia. Sino al 21 novembre possibile, quindi, accostarsi anche ai «lavori non torinesi» quali il progetto di cartello «Cuccioli di bottiglie» del 1928 di Farfa. Fra le vicende del Novecento, si inserisce a pieno titolo la personale di Ernesto Treccani all'Arteincornice (via Vanchiglia 11, al 30 novembre), improntata su serie di opere ricche un colore che sottolinea paesaggi e volti di donna. [a. mi.]

Tornano i «faccia faccia» tra gli attori e il loro pubblico

I discorsi da palcoscenico

All'Erba e alla Galleria d'Arte Moderna

I discorsi di palcoscenico. Torna, due iniziative promosse da altrettanti teatri torinesi, la voga del «salotto teatrale»: incontro faccia a faccia tra gli attori e il loro pubblico. Una sorta di talk show in versione dotta e centrata temi teatrali: dal lavoro dell'attore alla in scena alla storia del teatro. Momenti riflessione, ma anche divulgazione e di «promozione» teatrale: infatti gli ospiti saranno i protagonisti di spettacoli messi in a Torino.

Teatro Erba. Parte il 20 novembre la serie intitolata «Attori in platea», in programma il mercoledì alle 18 nella sala di corso Moncalieri 241 (ingresso libero). Sul palco le Compagnie ospiti delle stagioni «La grande prosa» e «Scena aperta» (dedicata alla drammaturgia contemporanea). Primi protagonisti, il 20 novembre, gli attori della Compagnia Arca Azzurra, che parleranno dello spettacolo «Paesaggio con figure» di Ugo Chiti. Conduttore dell'incontro, il critico Alfonso Cipolla. Seguiranno, il 27 novembre, Bruno Gambarotta, il regista Beppe Navello e gli attori dello Stabile Abruzzese per «Il misantropo» Molière. Il 4 dicembre Sergio Ariotti e colloquio Giorgio Albertazzi e Paola Pitagora su «La governante», mentre l'11 dicembre toccherà a Marcido Marcidorjs e Famosa Mimosa.

L'attore Lino Toffolo

Galleria d'Arte Moderna. Questa la sede del riattivato ciclo «Foyer» proposto dal Teatro Stabile a partire dal 21 novembre. La serie, interrotta tre anni fa, riprende con formula invariata e con il sottotitolo «Undici incontri a tu per tu con gli interpreti». Primo appuntamento, il 21 novembre alle 18 condotto dal direttore dello Stabile Guido Davico Bonino e dedicato a «La moschetta» di Ruzante; tra gli interpreti, Sergio Romano, Sara Bertelà e Lino Toffolo. Seguiranno, il novembre, Alessandro Haber e gli attori della Compagnia Nuova Scena per «Arlecchino servitore di due padroni», mentre il gennaio toccherà a Manuela Kustermann per «Come vi piace» di Shakespeare. Altri ospiti della serie, che proseguirà fino ad aprile, Michela Esdra (23 gennaio), Turi Ferro e Kim Rossi Stuart, Glauco Mauri, Giuseppe Pambieri e Franco Branciaroli.

Silvia Francia

A Vinovo cavalli, terrier e pit bull

E nell'ippodromo anche cani di razza

Non solo cavalli all'**ippodromo del galoppo di Vinovo**. In concomitanza con la riunione ippica, oggi pomeriggio alle 14 è in programma la «Festa d'autunno», organizzata con il Comune di Nichelino. Per l'occasione, scenderanno in pista e nel paddock del Vittorino Pony Club i cani da presa e da difesa di razza American Pit Bull Terrier, American Staffordshire Terrier e Staffordshire Bull Terrier, che vantano un pedigree con 200 anni di storia: di taglia media (sul genere boxer ma più robusti), sono particolarmente inclini alla guardia e alla difesa del padrone.

L'esposizione cinofila vedrà sul campo soggetti di livello mondiale ed è promossa dal Club American Pit Bull Terrier Italia. E ci saranno anche i Malinois, i pastori di origine belga con elegante manto fulvo. Sono ottimi addestrare e dunque anche da educare.

Il programma della giornata - che proseguirà sino alle 16,30-17 - prevede giochi e animazioni per grandi e piccini: a conclusione, castagnata gratuita con distribuzione caldarroste e brulè. Il biglietto (valido per assistere anche alle corse) costa mila lire, gratis sino ai 14 anni. Ingresso libero per i residenti del Comune di Nichelino: occorre presentare un documento d'identità. Per avere informazioni più dettagliate, occorre telefonare al numero 011/962.39.05.

Oggi antico torneo Moncucco

Suvvia, o cavalieri ora tiriamo l'arco

Pioggia permettendo, oggi a **Moncucco** è di scena il torneo cavalleresco tiro l'arco «La freccia e 'l gis» («Testa 'd gis») è il soprannome degli abitanti del paese che deriva dalle cave di gesso presenti nella zona) che coinvolge tredici Comuni piemontesi e risvoca il Medio Evo dei Guelfi e Ghibellini. Dalle 10, lungo vie del centro, si snoda il corteo in costume, i figuranti salgono poi al castello per l'investitura degli arcieri (uno per ogni gruppo). Alle 14,30 inizia la sfida: i contendenti scoccheranno le loro frecce sul bersaglio (un fantoccio girevole con le braccia aperte) posto a venti metri distanza.

Tradizionale castagnata in piazza da stamane alle 11 nello stand allestito in piazza Rovere a **Castagneto Po**. Nel pomeriggio, distribuzione di caldarroste e torte accompagnate da vin brulé. Per pranzo, i ristoranti locali propongono menù piemontesi (30-50 mila, vini inclusi, telefono 011/912.883).

All'Hotel Air Palace di Leinì, quest'oggi alle 17,30 «Il Piemonte incontra le Marche»: vetrina di prodotti tipici marchigiani e mini-convegno con i ristoranti della tavolozza e L'accademia del brodetto. Segue, alle 19,30, una cena-degustazione con le specialità del Consorzio tipicità delle Marche (telefono 011/99.73.398). E domani replica. [e. d. s.]

APPUNTAMENTI *qua e là*

Domani ore 15 all'Unione Industriale, in via Fanti 17, per l'«Caffè letincontro lo scrittore e giornalista Enzo Biagi, presenterà il suo ultimo libro «La bella vita. Marcello Mastroianni racconta». Modera Vittorio .

DI

Domani alle 18 alla Comunità Ebraica, piazzetta Primo Levi 12, si parlerà del libro Alain Elkann «I soldi devono restare in famiglia» (Bompiani). Con l'autore, partecipano Elena Loewenthal e Alberto Sinigaglia.

SAPERE

17 alla Fondazione Palazzo Bricherasio, in via Lagrange 20, proseguono i «Sentieri del re» a cura di Piero Burzio e Fabrizio Vignuti. Il tema di oggi è «L'altro volto della follia. Platone, Erasmo, Foucault».

ERRASMO

Alle 15 al Centro sociale della comunità ebraica, piazzetta Primo Levi, assemblea annuale dell'associazione per l'Amicizia ebraico-cristiana. Alle 16 seguirà la conferenza di Jan Alberto Soggin «Gesù e l'ebraismo: il caso Ouman».

al Dojo Zen Mokusho, in Somis 3, lettura buddhista commentata monaco Ezio Tenryu Zanin. Ingresso libero.

Alle alla Galleria d'Arte Moderna, in Galileo Ferraris 30, incontro «La dimensione del dolore e della malattia», organizzato dall'associazione «Amici Piero . Essere per la vita». Intervengono Armani Vanni, Salvatore Natoli, Paolo Benedetti e Paolo Roccato.

Alle 10,30 al Centro Torinese Solidarietà, in via delle Rosine 14, dibattito sulle grandi aree tematiche del volontariato: servizio alla persona, l'ambiente, la cultura alla mondialità. Organizza il Telefono per il Volontariato (011/319.38.78).

Domani alle 21, al Centro Incontri della Cassa di Risparmio, in corso Unità 23, Federcasalinghe organizza l'incontro con Irene Pivetti e Giacomo Dacquino; interverranno su «Paura d'amare». Conduce Giuliana Gardini Luigi .

Domani 20,30 Cgil, via Pedrotti 5, proseguono le cene «Oltre Piemonte. Vini e personaggi d'Italia». Ospite il caricaturista Ellekappa, con i vini Girolamo Dorigo e il menù dell'agriturismo «Da Elvira» di Montegrosso d'Asti. Costo 55 mila lire. Tel. 011/244.24.82.

Domani alle 17,30, alla libreria Campus, in via Rattazzi 4, su «Sconfitte, carte truccate, una via d'uscita», in collaborazione con la rivista MicroMega. Relatori Emi De Luca, Luigi Bobbio e Maura Cossutta.

Domani alle 18 al Centro Studi Piemontesi, in via Revel 15, conferenza di Piercarlo Grimaldi su «Tempi grassi, tempi magri: tradizioni piemontesi e contemporanea».

Domani Centro Torino incontra, in via Costa 8, per il ciclo «Torino incontra l'arte», in collaborazione con libreria Fogola, conferenza «Lezione di disegno. Incontro con un pittore». Interviene l'artista Ugo Nespolo.

CORSO DI

Prima serata domani all'Associazione Cuochi Torino, in via Bogino 17, dalle 20,30 alle 23, per il corso di cucina festa . comincia dai dolci, l'incontro a cura dell'Associazione Pasticcieri. Informazioni 011/817.06.11.

ATLANTIDE

Domani, alle ore 21, all'associazione Aemetra, in via Principessa Clotilde , Renato Bianco parla su «Memoria dei popoli: il mistero di Atlantide, un mito che si perde nella notte dei tempi».

E

Domani alle 18 all'agriturismo «La locanda della capreria occitana», ad Abbadia Alpina (Torino), convegno su «Fattore I (l'igiene nella produzione e trasformazione del latte) e formaggi, latte crudo, d'artigianato contadino». Inizio alle 10,30. Informazioni allo 0121/20.11.39.

Domani alle 18,15 Politecnico, in corso Duca degli Abruzzi 24, concerto dell'Ensemble L'Astree, Barbara Ferrara all'oboe barocco Giorgio clavicembalo. Eseguiranno musiche Haendel. Ingresso gratuito.

Domani, alle ore 21, Caffè Procovia Juvarra 15, «Ieri così così, e domani?», serata libri e folk songs piemontesi. Chiacchiere, immagini, ballate e filastrocche su due libri: «L'uovo del futuro» di Piero Bianucci e «Osteria d'Oriente», di Davide e Renato Scaglione. Oltre agli autori, partecipano l'attrice Carla Torrero e i Cantambanchi. L'ingresso è libero.

CINEMA GIOVANI '96. Terza giornata con un cartellone fitto di avvenimenti

Piace, e fa già successo

Tre sale piene per film di qualità

Folla all'inaugurazione, 450 biglietti venduti nel primo giorno, interesse per gli incontri con gli autori: sull'onda di questo eccellente inizio, prosegue oggi con un programma fitto di avvenimenti la quattordicesima edizione del Festival Internazionale Cinema Giovani '96. Tre i locali: Massimo (via Montebello 8), Romano (Galleria Subalpina), Centrale (via Carlo Alberto 27). I biglietti costano 11 mila lire (ridotti a 8 mila), il pass «9-19» consente al possessore di vedere tutto ciò che viene proiettato tra le 9 e le 19; inoltre in vendita a 80 mila lire alla cassa dei locali gli abbonamenti.

Due, come sempre, i film in concorso oggi. Dopo il celebrato «Le notti selvagge» di Ciryl Collard del 1992, arriva dalla Francia altro lungometraggio incentrato sul dell'Aids: «Mes dix-sept ans» (I miei diciassette anni) di Philippe Faucon. Proiezioni alle 17,30 al Massimo Uno e alle al Romano in Galleria Subalpina. Ricorda invece «Addio mia concubina» il drammatico «Hu-Du-Men» (La linea del palcoscenico) di Shu Kei: si narra di una star dell'Opera cantonese intenzionata ad abbandonare Hong Kong prima del suo ritorno sotto l'egida della Cina. Doppio spettacolo alle al Romano e alle 22,30 al Massimo Uno.

Un cambio di programma per quanto riguarda il dei cortometraggi: «Tricycle» (Triciclo) del francese Alexandre Mehring sostituisce oggi alle al Massimo Uno e domani alle 15 al Romano il previsto «Chiens errants» (Cani randagi). Segue lo spagnolo «Entre vias» (Tra le rotaie) del regista Juan Vicente Cordoba.

Le difficoltà per realizzare un film nel Paese vengono descritte da Eugenio Cappuccio, Massimo Gaudioso e Fabio Nunziata «Il caricatore», film presentato fuori corso alle al Massimo Uno.

Intanto, continua al Romano (alle 17,45 c'è «Il matrimonio dei benedetti») e al Massimo Due (alle 10 viene proposto «Rifugiarsi in Dio», alle 16 «L'ambulante» e alle 20,30 «Il ciclista») l'omaggio all'autore iraniano Mohsen Makhmalbaf mentre la personale del polacco Jerzy Skolimovski e la retrospettiva «Nuovo cinema ungherese degli Anni 60» proseguono rispettivamente nelle sale Due (si segnala alle 22 il lungometraggio «Il vergine») e Tre (proiezioni dalle 9 a mezzanotte, spicca alle 22 «I disperati Sandor» di Miklós Jancso). Sedi odierne di «Orizzonte Europa», il Romano e Massimo Due.

L'avvenimento principale di domani è la versione restaurata «Giorni di gloria» di Mario Serandrei e Giuseppe Santis proiettata alle 22,15 al Massimo Uno.

Un thriller presentato «film con più energia e invenzione di un intero anno di produzione svizzera nel suo insieme» è l'unica pellicola prevista domani alle 17,30 (Massimo Uno) e 22 (Romano) nel concorso lungometraggi: s'intitola «Nacht der gaukler» (La notte degli arlecchini) e reca la firma di Michael Steiner e Pascal Walder.

Al Centrale, si aprono le sezioni «Spazio Torino» (diciotto i lavori sullo schermo alle 16,30 e 22) e «Spazio Italia» (s'inizia alle 20,30).

Daniele

A sinistra una scena del film «Il ciclista» del regista iraniano Makhmalbaf e a destra una bella inquadratura del film «Il re delle maschere» prodotto a Hong Kong

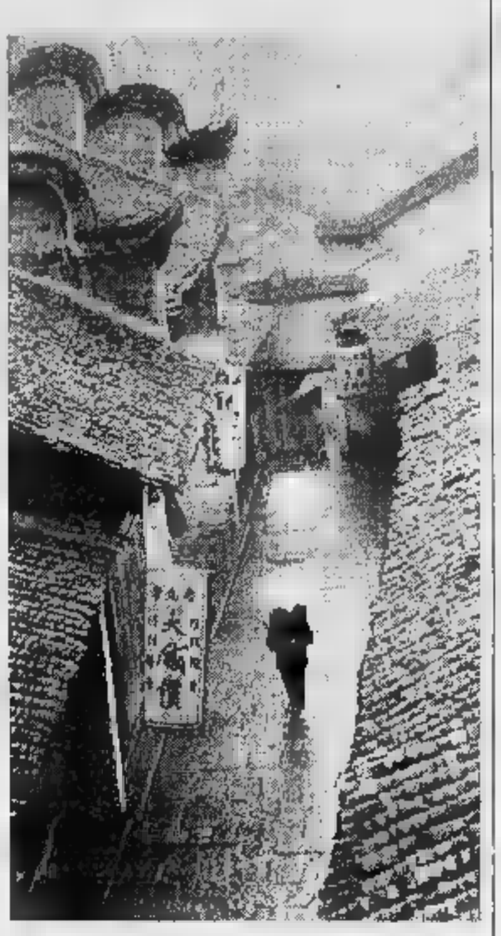

Gli elogi di Salvatores

«Sì, è uno dei migliori festival»

Gabriele Salvatores

«Al momento è uno dei migliori festival italiani, dubbio il più interessante per chi lavora nel cinema in quanto al mercato, le grosse distribuzioni e riesce sempre a fornire un panorama ciò che avviene a livello internazionale». Con queste parole **Gabriele Salvatores** descrive «Cinema Giovani», pronto ad accoglierlo oggi alle 16 al Massimo Uno a fianco dell'attrice torinese Stefania Rocca, dello scenografo Giancarlo Bosino e del produttore Maurizio Totti nell'incontro successivo alla proiezione fuori concorso di «Nothing is Real - Appunti sul Nirvana», filmato con Giuseppe Baresi e Bruno Bigoni illustrano il «dietro le quinte» della nuova pellicola dell'autore di «Mediterraneo».

«Sono passato qualche volta al festival come spettatore - aggiunge Salvatores -, purtroppo la sua data coincide sempre con un periodo di mio grande lavoro. Adesso, ad esempio, alle prese con il mixaggio di "Nirvana"».

Tanti personaggi oggi alla kermesse torinese. Atteso Nanni Moretti, sono in programma incontri con registi, attori, scrittori.

Niccolò Ammaniti, Giuliana Bertolo, Giuseppe Culicchia, Erri De Luca, Gabriele Romagnoli partecipano alle 11,30 al Massimo Due alla tavola rotonda sul tema «Giovani scrittori e cinema». Modera Emilio Tadini, intervengono Gianni Rondolino e Giuliano Soria. Organizza il Premio Grinzane Cavour.

Nel pomeriggio, invece, Gigi Reder, Monica Scattini, Gianny Musy Giori, Marisa Merlini e Francesco Gabriele «accompagnano» alle 18,15 al Centrale il regista Francesco Barnabei all'incontro con il pubblico dopo «Complimenti che carattere!», quarantacinque minuti di immagini dedicate ad alcuni fra i principali caratteristi italiani. Sempre al Centrale, ogni regista presenta il suo lavoro inserito nelle «Proposte». [d. ca.]

DOVE *andiamo*

«Moira più... Circo Mosca» ospite dell'area di Traiano propone le acrobazie dei Kenias Boys, i trapezisti Oscar i numeri dei numerosi animali «guidati» da Stefano Orfei Nones e Orfei alle 16,30 e 19,15. I biglietti costano 40 mila lire per il palco, 30 mila per poltrone e mila per la tribuna. I bambini pagano metà prezzo.

Al parco della Pellerina, terzo giorno per il circo storico Triberis nello spettacolo «La storia dell'arte circense dalla Roma imperiale agli anni 2000». Appuntamenti alle ore 17 e alle 21,15; il dei biglietti varia a seconda dei posti dalle 35 alle 15 lire.

TEATRO S'intitola «C'era una volta pulcinella» lo spettacolo proposto oggi alle al cine teatro Fregoli, piazza Santa Giulia 2 bis.

Sempre alle , appuntamento all'Alfa con «Pulcinella di mare» a cura della compagnia Gli Sbuffi.

CLASSICA. Il Piccolo Regio ospita oggi alle 15,30 il concerto benefico della pianista Ilaria Schatlin. Pagine di Grieg, Liszt, Prokofiev.

Brani di Mozart e Brahms stasera al cine teatro Fregoli, piazza Santa Giulia 2 bis: li propone, a partire dalle 20,30, il Quartetto Athenaeum.

L'Orchestra Filarmonica di Torino diretta da Piero Bellugi esegue domani al Conservatorio musiche di Mozart e Von Dittersdorf. Prime note alle 21.

Ancora domani sera, concerto al Circolo degli Artisti (via Bogino del baritono Bruno Loris Planezze accompagnato al pianoforte da Andrea Musso. S'inizia alle 21,15, pagine di Mozart e Scarlatti.

CINEMA. Il cineclub Olivetti propone domani al Politeama di Ivrea il film «Sei gradi di separazione» di Fred Schepisi, piccolo fenomeno d'essai di un paio di fa. Cast si segnala Will Smith, uno dei protagonisti dell'attuale campione d'incassi «Independence day». Proiezioni alle 17,10, 19,20 e 21,30. Ingresso soci.

COMUNICATO RISERVATO A TUTTI GLI OPERATORI COMMERCIALI

DAL 18 AL 23 NOVEMBRE 1996

SU OGNI ACQUISTO DI L. 550.000
escluso: IVA, zucchero, imballi a rendere

Omaggio

UN BUONO CARBURANTE

DEL VALORE DI L. 10.000
(DIECIMILA)

AUT. MIN. 11237 del 02/01/1996

docks MARKET
ALIMENTARI ALL'INGROSSO

Per ottenere la tessera ingresso ai Docks Market occorre presentare l'iscrizione alla C.C.I.A.A. e il certificato di attribuzione partita IVA.

NICHELINO (TO) - VIA XXV APRILE, 206 - (011) 39.76.431/439 - FAX (011)
continuato: dal Lunedì al Venerdì dalle ore 6.00 alle ore - Sabato dalle ore alle 19.00

BUROLO (TO)
S.S. LAGO DI VIVERONE, 36
(0125) 57.74.29/28 - 67.59.34/44
(0125)
Orario continuato: dal Lunedì al dalle ore 6.30 alle ore 19.00
Sabato dalle ore 7.00 alle ore 19.00

(AL)
VIA CIRCONVALLAZIONE,
TEL. (0144) 32.48.06/49/76 -
(0144) 32.47.15
Orario continuato: dal Lunedì al Venerdì dalle ore 7.00
ore 7.00 alle

VIGEVANO (PV)
ARTIGIANATO, 10
(0381) 34.61.71/81 - 34.62.94/77
FAX (0381) 34.63.51
Orario continuato: dal Lunedì al Venerdì dalle ore 7.30 alle ore 19.00
Sabato dalle ore 7.30 alle ore 19.00

SCUOLE [redacted] DANZA [redacted] RECITAZIONE

TEATRO DELL'ANGOLO - MAGAZZINI DELLO SPETTACOLO (c.so Sidalia 12). 23 e 24 novembre «L'improvvisazione teatrale». Stage [redacted] tecniche di improvvisazione a cura di Guido Castiglia. Per inf. e iscriz. tel. 489.676.
TEATRO NUOVO. Scuola di [redacted] e recitazione per tutti i livelli. Informazioni orario segret. 9-13/15-19.

RITROVI

[redacted] **MUSIC** tel. 447.71.71. La festa va forte con Max Negri dal [redacted].
ARLECCHINO: 15,30 e 21 F. Orsini.
BEVERLY HILLS: Il Salotto del liscio [redacted] casello autostrada. Giovedì, sabato [redacted] domenica pomeriggio e sera, [redacted] liscio. Venerdì sera si balla latino e disco revival.
CLUB 84: 15,30 e 21 Rocky ed i suoi [redacted].
DU [redacted] 521.5275. Ore 15,15 e 21 Una scintillante [redacted] buona [redacted].
GARDEN [redacted] Tel. 660.34.43. 15,30 - [redacted] amicizia, simpatia, riduzione a [redacted] tortina del Garden.
LA LUCCIOLA La conosci? C. Taranto [redacted], tel. 200.097. 10/12 colazione aperitivo. 15,30-21 Teorema.
LE ROI: ore 15,15 e 21. Dopo 70 anni il divertimento continua.
MITHO DANCING. Ore 15 pomeriggio di liscio con I Langaroli, alla sera orchestra Rodigini. Piobesi Torinese tel. 965.7692.
NUOVO TROCADERO. Tel. 562.0966. Ore 15 liscio, [redacted] 21 liscio [redacted] 60/70 latino americano, disco. Orch. [redacted] porter.
PATIO+INVIDIA 661.46.41. Ore [redacted].
TANGO SALA DANZE. Pom. ore [redacted]. Splendida serata ore 21.

RISTORANTE [redacted] **GIORGIO** (Borgo Medioevale). Piano bar La Piana. Canta Albertina. T. 669.21.31.

TORINO ESPOSIZIONI (via Petrarca 39). Palaghiaccio - Rotellera. Aperto il lunedì dalle [redacted] 15 alle 17,30; dal martedì al sabato dalle [redacted] 15 alle 17,30 e dalle 21 alle 24; domenica e festivi dalle [redacted] 12 e [redacted] 14,30 alle 18. Per informazioni tel. (011) 650.25.00.

[redacted] E MUSEI

DEL PONTE Susa. Piero Garino.
LA TORRE ANTICHITA' Torre Pellice [redacted]. (0121) 933.292 dipinti '[redacted] '900.
PALAZZO VITTONE Pinerolo: Albertone.
SANT'AGOSTINO 437.77.70. Esposi[redacted] d'asta dipinti del '900 fino a domenica 17, [redacted] novembre ore 21.

ASSOCIAZIONE PIEMONTESE GALLERIE ARTE [redacted]

[redacted]: Grandi Artisti. Fino al 23 novembre. Tel. 885.406.
[redacted] Guglielmo Marchisio.
BIASUTTI: Virgilio Guidi.
PIRRA: Coloristi russi del XX secolo Meya Kopitzeva. Ore 10/13

ALFIERI
da martedì 19 a domenica 24/11
La Compagnia della Rancia
presenta
RAFFAELE PAGANINI in
CANTANDO SOTTO LA PIOGGIA
'Singin' in the Rain'
[redacted] CHIARA NOSCHESE
regia di SAVERIO MARCONI

ERBA
da Martedì 19 a Domenica 24/11
ARCA AZZURRA TEATRO
presenta
PAESAGGIO CON FIGURE
di e regia
UGO CHITI

CHARLIE CHAPLIN 2

CRISTALLO [redacted] STUDIO RITZ

Primo grande film diretto dal premio Oscar Jim Wilson,
produttore del premiatissimo
BALLA COI LUPI e GUARDIA DEL CORPO.
"I fatti si sviluppano in modo del tutto imprevedibile.
Io adoro sorprendere e disorientare gli spettatori", *Jim Wilson*

ARLECCHINO DIGITAL dts SOUND
E IDEAL DIGITAL dts SOUND

IL FILM PIU' COMICO DELLA STAGIONE

LUX DIGITAL dts SOUND

E' arrivato il tornado che vi inchioderà alla poltrona

OLIMPIA

Grande [redacted] critica [redacted] di pubblico

"DEDICO IL FILM A TUTTE [redacted] DONNE" Jane Campion

NUMERO UNO IN AMERICA

CHARLIE CHAPLIN 1 - **EMPIRE ETOILE**

Una micidiale trappola ad orologeria

DORIA

"BENVENUTI MA E' UN FILM BELLISSIMO!" "VE L'AVEVO DETTO!"

AMBROSIO

KING

SCEGLI IL CINEMA
[redacted] c'è [redacted] per la tua fantasia.

PK publikompass
C. Massimo d'Azeglio, 60 - Tel. 65.211

AMBROSIO *lillipur*

TRAINSPOTTING
un film di
Danny Boyle

OLIMPIA

SEGNALATO DALLA CRITICA CINEMATOGRAFICA ITALIANA

«Un talento visuale grandioso. La bravura del regista è entusiasmante». (L. TORNABUONI - [redacted] STAMPA)
«Torna in grande forma CIMINO, s'impone [redacted] cinema-cinema. WOODY HARRELSON è impareggiabile». (T. KEZICH - CORRIERE DELLA SERA)

TORINO FINO AL 15 DIC.

TUTTI I GIORNI [redacted] spettacoli
ORE 17.00 e 21,15
Tel. 749.6814
Per convenzioni [redacted] 795.371

PK publikompass C. Massimo d'Azeglio, 60 - Tel. 65.211

I SERVIZI *in Città*

NUMERI UTILI

Vigili del Fuoco	115
Carabinieri	112
Sede centrale	55.191
Polizia	113
Questura centrale	55.881
Prefettura	55.891
Vigili urbani	[redacted]
Polizia [redacted]	[redacted]
pronto intervento	54.16.33
Corpo Forestale incendi boschivi	1678/07.091
Poste e Telegrafi	[redacted]

SALUTE
Guardia medica. Gratuito notturno 57.47
Croce [redacted] servizio generico e pediatrico, 24 ore su 24, a pagamento 28.03.33
Croce verde Servizio pediatrico a pagamento 56.21.606-54.90.00
Centro antiveleni 663.78.37
[redacted] **soccorso dentistico,** Molinette, (20-23)
Guardia ostetrica perm. S. Anna, 63961; Maria Vittoria, 43.93.111. Mauriziano 50.801.

AMBULANZE
Efambulanze 118; **Soccorso urgente** 118; **Croce** [redacted] 280.333; **Croce verde** 54.90.00; **Croce bianca** 317.71.27
INFERMIERI
Asldo 54.04.69; **Aslr** 959.83.31; **Alpes** 0337 22.94.80; **Aldaso**[redacted] 83.01.56; [redacted] 33.13.01; **Aldel** 50.23.98 - 56.83.265; **Auxilia** 749.59.50; [redacted] 0337.220.250; [redacted] 771.69.30 - 771.60.47; **Spi** 242.19.04; **Cr. bianca** 663.19.02; **Piccole serve** 660.32.63; **Slado** 437.17.30.

SOLIDARIETA'
Ass. G. Adelina contro la malasanità, 0360/55.41.20; **C.** [redacted]**diopatici,** 43.64.873; **Fed. Sportiva Disabili,** 52.11.261; **Tel. Azzurro** (051) 48.10.48; **Tel. Azzurro emergenza bambini** 19.696; **Tel. amico** 319.52.52; **Stranieri** Ciscal, 53.39.62; **La Tenda** (Acc. stranieri) 56.22.185; **Bartolomeo & C.** 53.48.54; **Sermig** 436.85.66; **Amnesty** [redacted] 817.05.30; **Informagay** 43.55.000; **Gruppo Abele** 814.27.11; **Agedo** (Ass. genitori di omosessuali) 521.11.16; **Aplce** (epilessia) 31.80.823; **Anapeca** (assist. malati cancro) 436.03.52; **Telesoccorso** 341.144; **Lotta AIDS** 43.61.043; **Gruppo AIDS** 43.64.749; **Città insieme** 590.225; **S.O.S. donna** (abbandono neonati) 167-231.310; **S.O.S. Vita** 1678-13.000; **Tel. Rosa** 530.666; **Serv. emergenza anziani** lun-merc-ven pom. e mar-gio-sab mat. 216.5041; [redacted] **d'Argento** (anziani) [redacted] **Fondaz. Osteoporosi Piemonte** 561.22.99 ore 10-12; 15-17. **Harvest** (tossicodipendenze) 819.24.63.

MUNICIPIO 442.11.11
Certificati e domicilio
prenotazioni 438.01.66
inf. documenti 442.51.04
Telefono Viola 436.77.00
ANIMALI
Canile munic. 262.12.18
Lega dif. gatto 650.2713
Protez. animali 812.28.94
canile 262.03.97
Lega difesa cane 262.09.02
Usl, serv. vet. 660.39.46
AUTO E STRADE
Soccorso stradale Aci 116
Europ assistance 53.06.55

TRASPORTI ATM 167.019152
Ascensore Mole [redacted]
Battello sul Po 888.010
Ristobus 57641
Tram. Superga 898.0211
AEROPORTI
Caselle 56.76.361
Terminal 433.25.25
Milano 02.74.851

TABACCHI di sera: P. Nuova; Belgio 4; G. Bruno 82; Filadelfia [redacted]; Cibrario 19; [redacted] 11; [redacted] Fiochetto 23; Ferrucci 38; Nizza 193; Napione 31; Dema 236/b; G. Cesare 61; Ormea 15; G. Barolo 5; Trapani 36. p. Castello; c. Orbassano 92.

BENZINAI Serv. not.
Agip, p. S. Gabriele da Gorizia; Ip, c. Giulio Cesare 220, c. Casale 292, l.go Palermo, str. Altessano 160; **Api**, Vercelli-ponte Stura; **Q8**, c. Giulio Cesare 276. Esso c. V. Emanuele 125. **Moncalieri**, corso Trieste.

EDICOLE
P.za C. Felice, hotel Ligure (ore 1); v. Nizza 1; c.so V. Emanuele-via Lagrange; c.so V. Emanuele-p.za C. Felice; p.za Statuto 15.

FARMACIE DI TURNO
Orario normale farmacie; 9-19,30. Dalle 12,30-15 a battenti chiusi: **c. V.** [redacted] **96; v. Crescentino 34; c. Vercelli 236; c. V. Emanuele 182; v. Teodoreto 7; c. Cosenza 39; v. Barletta 84/A; c. R. Margherita 66/bis; c. U. Sovietica 53; v. V. Carrera 88; v. Garibaldi 14; v. Genova 64; v. San F. da Paola 10.**
FARMACIE DI NOTTE
Servizio dalle 19,30 alle 9

c. Vitt. Emanuele 96	536.271
via Nizza 65	669.92.59
p. Massaua 1	779.33.08

TRAME

A cura di CRISTINA CACCIA

[illegible] PROFONDE. Noir. Harvey Keitel è talmente geloso della bella moglie Cameron Diaz che si ritrova [illegible] uccidere un rivale. Assassinio, prigionia, lotta e fughe su un'isola stupenda. **[Cristallo, Studio Ritz]**

ANCORA [illegible] Azione. Bruce Willis è un taciturno personaggio abile [illegible] pistole che arriva nel 1931 a Jericho, città [illegible] Texas dilaniata dalla cruenta lotta tra [illegible] bande rivali, e [illegible] offre al soldo del miglior offerente. **[Adua [illegible], Nazionale 1]**

IL [illegible] DI [illegible]. Commedia. In crisi di identità dopo il divorzio, un barbiere (Diego Abatantuono) si reca dalla sorella in Brasile e scopre con [illegible] un [illegible] **[Eliseo Grande, Nazionale [illegible]]**

CRASH. Drammatico. Film-scandalo [illegible] David Cronenberg, unisce [illegible] automobilistici e sesso, erotismo e tamponamenti, lamiere contorte e stretta carnali per una vicenda agghiacciante tratta dal [illegible] seller [illegible] James G. [illegible]. Con Spader, [illegible] Hunter, la Arquette. **[Capitol]**

IL CORVO 2. Horror. A tre anni [illegible] distanza dal precedente film-fenomeno con Brandon Lee, [illegible] il personaggio creato [illegible] cartoonist O'Barr. Il nuovo protagonista è Vincent Perez. **[Adua 200]**

FRATELLI. Drammatico in concorso a Venezia, il nuovo film [illegible] Ferrara è ambientato negli Anni Trenta e [illegible] di [illegible] gangster che cercano di scoprire [illegible] ha ucciso il loro fratello. **[Chaplin [illegible]]**

INDEPENDENCE DAY. Fantascienza. [illegible] extraterrestri decidono di invadere [illegible] Terra. Con [illegible] astronavi sulle metropoli, cominciano la distruzione organizzata del genere umano. [illegible] c'è chi resiste ed è pronto a combatterli. **[Faro, Kong]**

JACK. Commedia. Robin Williams è un uomo che fisicamente dimostra quarant'anni a causa [illegible] una rara disfunzione genetica, mentre, in realtà, è un bambino [illegible] dieci. Dirige Francis Ford Coppola. **[Ambrosio 1]**

MI SDOPPIO [illegible] QUATTRO. Commedia. Michael Keaton alle prese [illegible] i numerosi impegni di professione e famiglia, si [illegible] «clonare» per riuscire a [illegible] testa. Ma le cose non vanno come previsto. Lei è [illegible] MacDowell. **[Eliseo [illegible]]**

IL MOMENTO DI UCCIDERE. Drammatico. Dal best seller di John Grisham. Stati Uniti del Sud, [illegible] giovane avvocato assume le difese di [illegible] afroamericano accusato di aver ucciso due uomini, violentatori della figlioletta. **[Fiamma]**

LE [illegible] DESTINO. Drammatico. Primi Anni [illegible] sulle coste scozzesi, in una comunità calvinista. La giovane Bess si sposa contro [illegible] volontà dei suoi con [illegible] operaio di un pozzo petrolifero. [illegible] quando [illegible] rimane [illegible] per [illegible] incidente, le cose precipitano. **[Eliseo Rosso]**

PHENOMENON. Commedia. Il meccanico di una cittadina Usa (Travolta) acquista nel giorno [illegible] trentasettesimo compleanno poteri straordinari. Ma la gente reagisce male [illegible] nuova «genialità». **[Erba 1]**

IL PROFESSORE [illegible]. Comico. Murphy, timido professore di campus [illegible] che tutti prendono in giro, inventa il gene del grasso, e dimagrisce cambiando aspetto e carattere. Ma il gene, purtroppo, si [illegible] instabile. **[Arlecchino, Ideal]**

LA PROVA. Azione. Nella Cina degli [illegible] Venti, Jean-Claude Van Damme [illegible] protagonisti [illegible] maggiore torneo di arti marziali. **[Reposi]**

REAZIONE A CATENA. Azione. Uno scienziato alle prime armi e [illegible] collega scoprono una forma [illegible] energia alternativa: immischiati [illegible] storia di spionaggio, vengono ritenuti responsabili dal loro capo [illegible] essere autori [illegible] un furto. D[illegible] regista di «Il fuggitivo», Andrew Davis, con Keanu Reeves e Morgan Freeman. **[Vittoria]**

RITORNO A CASA GORI. Commedia. Ritorna l'universo famigliare isterico, realistico, buffo e triste di «Benvenuti in [illegible] Gori». Liti, gioielli rubati nascosti in [illegible] bara, antichi amori che ricompaiono. [illegible] con Benvenuti, [illegible] Sabrina Ferilli, Athina Cenci e Alessandro Haber. **[Doria]**

[illegible] SIGNORA. Drammatico. Dal capolavoro di James, [illegible] dell'anticonformista Isabel che insegue [illegible] libertà ma [illegible] invischiata in un matrimonio-prigione. Diretto dalla Campion, con [illegible] e John Malkovich. **[Olimpia 1]**

SCOMODI OMICIDI. Thriller. Negli Stati Uniti degli Anni Cinquanta, sul misterioso omicidio di una squillo, ritrovata [illegible] osso frantumale, indaga [illegible] gruppo di poliziotti guidati da Nick Nolte. **[King]**

[illegible] Drammatico. Quattro ragazzi finiscono per un incidente in un riformatorio dove le guardie sadiche gliene fanno di tutti i colori. Diventati adulti, consumano la loro vendetta, ciascuno secondo il [illegible] carattere. **[Chaplin 1, Empire, Etoile]**

[illegible] Giallo. A Milano, nell'ambiente della prostituzione [illegible] lusso, [illegible] scettico poliziotto (il bel Raz Degan) indaga sull'omicidio di una squillo polacca e aiuta la sorella di lei. **[Ambrosio 2]**

TRAINSPOTTING. Grottesco. Protagonista un'ossessione di oggi: la droga. I giorni a caccia di una dose di un gruppo [illegible] ragazzi di Edimburgo che rifiutano la vita cosiddetta «normale» (mangiare, dormire, lavorare, tv, partita, supermercato) e scelgono l'eroina. **[Ambrosio 3, Lilliput]**

TWISTER. Catastrofico. Due gruppi [illegible] meteorologi rivali cercano [illegible] piazzare nel centro del vortice di un tornado un sensore in grado di prevederne [illegible] sviluppo con [illegible] po. **[Lux]**

VERSO IL SOLE. Drammatico. [illegible] racconta di [illegible] giovane criminale mezzo pellerossa in fin di vita per [illegible] cancro, che rapisce un oncologo yuppie (Harrelson, «Assassini nati») e lo costringe ad accompagnarlo in [illegible] riserva Navajo [illegible] ricerca d'uno stregone, e [illegible] miracolose guaritrici. **[Olimpia 2]**

All'Auditorium del Lingotto, l'Orchestra Sinfonica Nazionale della Rai

Concerto «umano» con i Sanderling

Kurt (padre) sul podio, Michael (figlio) al violoncello

Serata all'insegna di una natura carica di connotazioni «umane», quella del quinto Concerto con l'Orchestra Sinfonica Nazionale Rai all'Auditorium «Giovanni Agnelli» del Lingotto; per quel crogiuolo di [illegible] d'animo che si intrecciano nel «Concerto in si minore op. 104 per violoncello e orchestra» di Dvorak, per quel messaggio di energia positiva che Sibelius ci lascia in eredità con la [illegible] «Seconda Sinfonia in re maggiore» e per la presenza dei Sanderling.

Kurt, il padre, alla guida dell'Orchestra, ha infatti aggiunto alla tradizionale stretta di mano un gesto d'affetto per il figlio Michael, il giovane violoncellista protagonista del Concerto [illegible] Dvorak.

Michael Sanderling rapisce per quel modo [illegible] così «intenso», fin dal [illegible] imponente al termine dell'ampio esordio orchestrale col bel secondo tema avviato dal corno e poi dentro i continui mutamenti d'umore richiesti dall'autore boemo ormai in procinto di lasciare l'America.

La vena nostalgica rivolta alla lontana terra natale, i guizzi [illegible] acceso virtuosismo, gli andamenti marziali, l'introversione sfociante [illegible] briosi impulsi rischiano di disorientare l'ascoltatore se sfuggono alla costruzione rigorosa che tutti li ricompone nell'architettura classica del Concerto in tre movimenti: i primi due giocati nell'ambito dell'evocazione della patria e l'ultimo rivolto alla gioiosa attesa del ritorno. Kurt Sanderling ha intrecciato [illegible] precisione i fili di [illegible] trama dai colori cangianti [illegible] accentuarne l'aspetto tardoromantico intorno [illegible] alle prodezze di Michael, applauditissimo insieme a Orchestra e direttore.

Prima dell'intervallo, il giovane [illegible] berlinese ha lasciato scorrere sul suo violoncello (un Francesco Ruggeri del 1680) il composto fluire di una «Sarabanda» bachiana.

Kurt Sanderling ha poi condotto l'Orchestra Rai attraverso la continua germinazione di elementi che si incastrano l'uno nell'altro a costruire la Seconda Sinfonia di Sibelius [illegible] i suoi picchi di suggestione: il [illegible] dei fagotti sul pizzicato di violoncelli e contrabbassi del «Tempo andante, ma rubato» e il «Lento e suave» già proiettato, nella sua intimità pastorale, verso il trionfale ottimismo conclusivo.

Aurora [illegible]

Kurt Sanderling (foto) ha aggiunto alla tradizionale stretta di mano un gesto affettuoso al violoncellista

PRIME VISIONI

ADUA 200 * c. G. Cesare 67. Tel. 856.521. **Il corvo 2**, di T. Pope con V. Perez. Usa '96, 1h 25'. Or.: 16; 17.40; 19.20; 21; 22.40 Ingr. 11.000

ADUA 400 * c.so G. Cesare 67. Tel. 856.521 **[illegible] vivo**, di W. Hill, con B. [illegible] Ch. Walken. Or.: 16,15; 18,20; 20,25; 22,30 Ingr. 11.000.

[illegible] 1 * corso Vitt. Emanuele 52. tel. 547.007. **Jack**, di F. Ford Coppola, con R. Williams, D. Lane, B. Cosby. Usa '96, 1h 54' [illegible] 15, 17,40; 20,05; 22,[illegible] Ingr. 12.000.

AMBROSIO MULTISALA 2 * corso Vitt. Emanuele 52. tel. 547.007 **Squillo**, reg. Carlo Vanzina, con R. Degan, J. Driver. Ita '96, [illegible] 40'. Or. 14,30; 16,30; 18,30; 20,30; 22,30. Ingr. 12.000

AMBROSIO MULTISALA 3 * corso Vitt. Emanuele 52, tel. 547.007 **Trainspotting**, di D. Boyle, con E. McGregor, E. Bremner. Ingh. '96, [illegible] 34' Or.: 14,30; 16,30; 18,30; 20,30; 22,30. L. [illegible]

ARLECCHINO c. Sommeiller 27. t. 561.7190 **Il professore matto**. [illegible] T. Shadyac, [illegible] E. Murphy, J. Pinkett, J. Coburn. Usa '96. 1h 34' Or. 14,30; 16,30; 18,30; 20,30; 22,30. Ingr. [illegible]

CAPITOL via San Dalmazzo [illegible] Tel. 540.605 **Crash**, regia David Cronenberg con J. Spader, H. Hunter, R. Arquette. Viet. [illegible] 18. Or. 15,50; 18,05; 20,20; 22,35 Ingr. 11.000

CENTRALE * via C. Alberto 27. Tel. 540.110 Or.: 14 - 0,15. **14° [illegible] Internazionale [illegible] Giovani**. Abbonamento L. 80.000, rid. L. 60.000, pass 9/19 e biglietto serale L. 11.000, rid. [illegible]

C. CHAPLIN 1 v. Garibaldi 32/E T. 436.0723 **Sleepers**, di Barry Levinson, con R. De Niro, D. Hoffman, B. Pitt, K. Bacon. Usa '96, 2h 25'. Or.: 14,20; 17,05; 19,50; 22,35. Ingr. 11.000

C. CHAPLIN 2 [illegible] Garibaldi 32/E T. 436.0723 **[illegible] (The funeral)**, di A. Ferrara, con C. Walken, V. Gallo, I. Rossellini. Usa '96, 1h 45' Or. 15,40; 17,55; 20,10; 22,25 Ingr. 11.000

CRISTALLO v. [illegible] Tel. 650.7100 **Acque profonde**, regia Jim Wilson con Harvey Keitel, Cameron Diaz, Craig Sheffer, Billy Zane. [illegible] 14,30; 16,30; 18,30; 20,30; 22,30. Ingr. 11.000

DORIA v. Gramsci 9. Tel. 542.422 **[illegible] a casa [illegible]**. [illegible] Alessandro Benvenuti, con A. Benvenuti, S. Ferilli, A. Haber. Ita. '[illegible] 45' Or. 15,45; 18, 20,15; 22,30 Ingr. 11.000

ELISEO GRANDE * p.za Sabotino. Tel. 447.5241 **Il [illegible] di Rio** con D. Abatantuono, R. Papaleo. Or.: 15,30; 17,50; 20,10; 22,30 Ingr. 11.000.

ELISEO BLU p. Sabotino T. 447.5241 **[illegible] sdoppio in quattro**, di H. Ramis, con M. Keaton, Andie MacDowell. [illegible] '96, 1h 57'. Or.: 15,30; 17,50; 20,10; 22,30 Ingr. 11.000

ELISEO ROSSO * p. Sabotino T. 447.5241 **Le onde del destino**, di L. Von Trier, con E. Watson, S. Skarsgard. Dan. '96, [illegible] 45'. Viet. [illegible] anni. Or. 16; [illegible] 22 Ingr. 11.000

Andie MacDowell, «Mi sdoppio in 4»

EMPIRE * p. Vittorio Veneto 5. Tel. 817.1642 **Sleepers**, reg. Barry Levinson, con R. De Niro, D. Hoffman, B. Pitt, K. Bacon. Usa '96. 2h 25' Or.: 14,30; 17,15; 20; 22,40. Ingr. 11.000 Aiace 9000

ERBA 1 * c. Moncalieri 241. [illegible] 661.5447 **Phenomenon**, [illegible] J. Turteltaub, con John Travolta. Usa '96, 2h 04'. Or. 15,30; 17,50; 20,10; 22,30 Ingr. 11.000

ERBA 2 * c. Moncalieri 241. Tel. 661.5447 Vedi teatri.

ETOILE v. Buozzi, ang. v. Roma. Tel. 530.353 **Sleepers**, di B. Levinson con R. De Niro, D. Hoffman, B. Pitt, K. Bacon. Or. 14,20; 17,05; 19,50; 22,35 Ingr. 11.000

FARO via Po 30, tel. 817.3323 **Independence Day**, di Roland Emmerich, con Mary McDonnell. Or. 14,30; 17,10; 19,45; 22,30 Ingr. 11.000

FIAMMA c. Trapani 57. Tel. 385.2057. **Il [illegible] di uccidere**, di J. Schumacher, con S. Bullock, S. L. Jackson. [illegible] '96, 2h 25'. Or.: 14; 17; 19,45; 22,30 Ingr. 11.000

IDEAL c. Beccaria 4. Tel. 521.4316. **Il professore [illegible]**. [illegible] Tom Shadyac, con Eddie Murphy, [illegible] Pinkett, James Coburn. Usa '96, [illegible] 34'. Or. 14,30; 16,30; 18,30; 20,30; 22,30 Ingr. 11.000

KING via Po 21. Tel. 812.5996 **Scomodi omicidi**, reg. Lee Tamahori, con Nick Nolte, Melanie Griffith. Or. 16; 18,10; 20,20; 22,30 Ingr. 11.000 Aiace 9000.

[illegible] * via Santa Teresa 5. Tel. 534.614. **[illegible] dependence Day**, regia Roland Emmerich con Mary McDonnell, [illegible] Hirsch. Or.: 14,30; 17,15; 20, 22,40 Ingr. 11.000 Aiace 9000

LILLIPUT via [illegible] Settembre 15. [illegible] Tel. 537.100 **Trainspotting**, di D. Boyle, con E. McGregor, E. Bremner. Ingh. '96, 1h 34'. V. 14 [illegible]. 15,10; 17; 18,50; 20,40; 22,30 Ingr. 11.000

LUX Galleria San Federico. Tel. 541.283 **[illegible]** [illegible] Jan De Bont, con H. Hunt, B. Paxton. Usa '96, [illegible] 53' Or.: 15,30; 17,50; 20,10; 22,30 Ingr. 11.000

[illegible] 1 * v. Montebello 8. Tel. 817.10.48. Or. 9 - 23.30 **14° Festival Internazionale Cinema [illegible]** Abb. L. 80.000, rid. 60.000, pass 9/19 e biglietto serale L. 11.000, rid. 8000

[illegible] 1 * s. Pomba 5. Tel. 812.4173. **Ancora vivo** di W. Hill con B. Willis, Ch. [illegible] 15,45; [illegible] 20,15; 22,30 Ingr. 11.000.

[illegible] 2 * via Pomba 7. T. 812.4173 **[illegible] barbiere di Rio**. [illegible] D. Abatantuono, R. Papaleo. Italia '96. 1h 50'. Or. 15,45; [illegible] 20,15; 22,30 Ingr. 11.000

[illegible] 1 * [illegible] Arsenale 31. [illegible] 532.448 **[illegible] di signora**, di J. Campion, con N. Kidman, J. Malkovich. N. V. Aus. '96, 2h 24'. [illegible] 14,30; 17,10; 19,50; 22,30 Ingr. 11.000

[illegible] TI DI ARIA CONDIZIONATA

OLIMPIA 2 * via Arsenale 31. T. [illegible] **[illegible] Il sole**, regia Michael Cimino, [illegible] Woody Harrelson, Jon Seda, Anne Bancroft. Or. 15; 17,30; 20; 22,30 Ingr. [illegible]

[illegible] via [illegible] Settembre 15. [illegible] 531.400. **La prova**, di e con Jean Claude Van Damme, Moshe Diamand, Roger Moore, James Remar. Or. 14,30; 16,30; 18,30; 20,30; 22,30 Ingr. 11.000.

ROMANO Galleria Subalpina. Tel. 562.0145 Or. 15 - 24 **14° Festival Internazionale Cinema Giovani**, abbonamento L. 80.000 rid. L. 60.000, pass 9/19 e biglietto serale L. 11.000, rid. [illegible]

[illegible] RITZ via Acqui 2. Tel. 819.0150 **Acque profonde**, regia Jim Wilson con Harvey Keitel, Cameron Diaz, Craig [illegible], Billy Zane. Or. 14,30; 16,30; 18,30; 20,30. 22,30 Ingr. 11.000

[illegible] via Roma [illegible] Tel. 562.1789 **Reazione a catena**, regia Andrew Davis con Keanu Reeves, Morgan Freeman. Or. 15,55; 18,10; 20,25; 22,40 Ingr. 11.000

[illegible]

[illegible] v. P. Sarpi 111/A, tel. 612.136. **Toy story** di J. Lasseter. Ore 15-17-19-21. L. 7000 rid. e Aiace L. 5000; 2 film L. 12.000

[illegible] via Nizza 56, tel. 668.76.68. **[illegible]**. Con [illegible] Redford, Michelle Pfeiffer. Ore 15-17,15-19,30-22.

[illegible] v. Baretti [illegible] tel. 447.42.62. Ore 21,15 Cineclub Il Raggio Verde. **Proiezioni ogni mercoledì**. Inf. tel. 317.4051 ore pasti. Abb. 24 film L. 60.000. Presso l'ufficio Comunicazioni Sociali. Corso Matteotti 11 (mar., giov. ven. 11-13)

[illegible] p. S. Giulia 2 bis, tel. 812.2312. Mercoledì 27/11 ore 20,30 e 22,30 per la stagione cinematografica in lingua originale spagnola: **27 horas**, in tedesco sottotitolo. Ingresso 10.000 abb. L. 45.000 più 15.000.

LANTERI c. G. Cesare [illegible] Tel. 284.134. Domani **Flipper** con P. Hogan. Or. 15. 16.45. 18.20. 20.30.

[illegible] v. C. Massaia 104. Ore 15 e 18.30 **[illegible] Story**, di John Lasseter. Ingresso 7000, rid. 5000

[illegible] v. Brandizzo 65, tel. 246.11.19. Oggi **[illegible]**, con R. Williams, ore 15; 17 e 21. Ingr. 7000 [illegible] 2 film a [illegible] L. [illegible]

[illegible] v. Salerno 12, tel. 572.4279. Oggi **In viaggio con Pippo** di Walt Disney cartoon. Ore 15-18-21

[illegible]

[illegible] FRANÇAIS v. Pomba 23, tel. 562.33.13. Chiuso. Mostra Maurice [illegible] aperta dal lunedì al venerdì, fino al 29/11/96

[illegible] DEL CINEMA

MASSIMO DUE. Via Montebello 8, tel. 817.10.48. Ore [illegible] 14° Festival Internazionale Cinema Giovani. Abbonamento L. 80.000 rid. L. 60.000. Pass 9/19 e biglietto serale. L. 11.000 rid. 8000

MASSIMO TRE. V. Montebello 8, tel. 817.10.48. Ore 9-24. 14° Festival Internazionale Cinema Giovani. Retrospettiva cinema ungherese. Abbonamento L. 80.000 rid. L. 50.000. Pass 9/19 e biglietto serale L. 11.000 rid. 8000.

LUCI ROSSE

[illegible] via Sacchi 18. Telefono 562.1293 **[illegible] crudele**, [illegible] Crystal Wilder, [illegible] Dough. Apertura 14,30, ultimo 22 [illegible]

[illegible] PUSSICAT c.so B. Oddone 31. Tel. 484.621 **Cameriere a luci [illegible] Top shocking 21**, [illegible] Valentine Feriell no stop dalle [illegible] ult. ore 22,30. Festivi ap. 14.30, ultimo ore 22,30

HOLLYWOOD c.so Reg. Margherita 106. Tel. 521.2385 **[illegible] Irripetibili high school** con Pamela M. Feruz. no stop dalle 10 ult. ore 24. Festivi ap. 14,30, ultimo ore 24

MAFFEI via Principe Tommaso 5. Tel. 655.334. **La porcagatta** con Erica Bayer. Apertura ore 10,30; ultimo spettacolo 22,30

[illegible] Lgo Giulio Cesare 105. Telefono 248.79.74 [illegible] visione **[illegible] di donne** con Eva Bond, Andrea Nobili. Viet. [illegible] Apertura 15, ultimo 22,30

[illegible] via Principe Tommaso 6. Telefono 650.54.70. **Le ninfomani perverse** con Angelica Bella, Barbarella, [illegible] Malone. Apertura ore 13: ultimo spettacolo ore 22,30

REGINA corso Regina Margherita [illegible] Tel. 436.20.92 **[illegible] coppia fino allo spasimo**, con Rebecca Wild, Buck Adams. Ap. ore 15; ultimo ore 22.30

ROMA BLUE via San Donato 40. Tel. 487.765 **Spregiudicate insaziabili insaziabili** con Selena, Sofia Ferran. Ap. ore 15, ult. 22.30. Lire 7000

SPEZIA via Nizza 17[illegible]. Telefono 696.3617 **Superfemmina [illegible] n. 2** [illegible] Manya. Apertura ore 15; chiusura ore 24

ZETA SEXY MOVIE via Cibrario [illegible]. Telefono 749.2907 **Le relazioni [illegible] di [illegible]** Con [illegible] Bruni e Jessica Gabriel. Apertura ore 15, ultimo 22,30

FUORI CITTA'

[illegible]
CORSO: **Sleepers**

BARDONECCHIA
[illegible]: **Il barbiere di Rio**

BUSSOLENO
NARCISO: **Il corvo 2**

CARMAGNOLA
[illegible]: **Il professore matto**

CASCINE VICA
[illegible] BOSCO: **Independence day**

CHIERI
SPLENDOR: **Il professore [illegible]**
[illegible]: **La prova**

CHIVASSO
[illegible]: **The [illegible] - La prova**
[illegible]O: **Reazione [illegible]**
POLITEAMA: **Il professore matto**

CIRIE'
NUOVO: **Jack**

COLLEGNO
PRINCIPE: **Il professore matto**
REGINA UNO: **La prova**
REGINA DUE: **Il momento di uccidere**
STAZIONE: **Crash**
STUDIO LUCE: **Sleepers**

[illegible]
[illegible]: **Twister**

CUORGNE'
MARGHERITA: **Crash**
[illegible]: **La prova**

[illegible]
S. [illegible]: **Independence day**

[illegible]
ROMA: **Il corvo 2**

IVREA
[illegible]: **L'ottavo giorno**
BOARO: **riposo**
POLITEAMA: **Crash**

LEINI'
AUDITORIUM: **Un ragazzo alla corte di Re [illegible]**

[illegible]
K. [illegible] CASTELLO: **Il professore matto**

NONE
EDEN: **Qualcosa di personale**

PIANEZZA
LUMIERE: **Il professore [illegible]**

[illegible]
HOLLYWOOD: **La prova**
RITZ: **Sleepers**
ITALIA 2 CENTO: **Il barbiere di Rio**
ITALIA 3 CENTO: **Il professore matto**

RIVOLI
GIOIELLO: **Il professore matto**

SAUZE D'OULX
[illegible]: **Reazione a catena**

SESTRIERE
FRAITEVE: **Crash**

[illegible]
CENISIO: **Reazione a catena**

[illegible] PELLICE
TRENTO: pom. **In viaggio con Pippo**. Sera **Ritratto di signora**

[illegible]
AMBRA: **Ritratto di signora**

VINOVO
[illegible]: pom. **In viaggio con Pippo**. Sera **Il giurato**

TEATRI

TEATRO REGIO. Ore 15 **Carmen** di George Bizet (turno F). John Mauceri direttore, regia Keith Warner. Orchestra e coro [illegible]. Regia: Bruno Casoni M° del coro, con Beatrice Uria Monzon e Sergej Larin. I biglietti sono esauriti. Biglietteria ore 13-18,30. Inf. tel. 8815 241/242.

PICCOLO REGIO «G. PUCCINI». Ore 15,30 Concerto per FALStom (Associazione Italiana Stomizzati). Boris Schelbin [illegible], musiche di Edward Grieg, Franz Liszt, Sergej Prokof'ev, patrocinio Regione Piemonte. Informazioni Astom, via San Marino 10, tel. 318.7234 e dalle 14,30 al Piccolo, tel. [illegible]

ADUA. C.so Giulio Cesare 67, tel. 248.2276 - 248.7971. Prossimo spett. dal 19 al [illegible] (Sala Mariani), **Il cantabalene** di P. Süskind regia M. Di Mauro con T. Manzaro e M. Birelli. Prenotazioni dal lunedì al venerdì dalle ore [illegible] 10 [illegible] tel. 248.22.76 - 248.79.71

ALFA TEATRO. Via Casalborgone 16/l. Oggi ore 16 la Comp. [illegible] Folies presenta **La stella dell'operetta**. Regia P. Palese. Per giorni festa Teatro ragazzi oggi alle 16 la [illegible] Gli Sbelli di Napoli pres. **Pulcinella di mare**. Per inf. e pren. tel. 819.35.29

ALFIERI. Piazza Solferino 2, tel. 562.3800. Oggi ore 15.30 ultima recita Comunità Teatrale pres. Arnoldo Foà e Giulia Lazzarini in **Ho morto Ideale** di Oscar Wilde con A. Fattorini, M. Palote, L. Scaramella. Regia di G. Sepe. Biglietteria tutti i giorni 9-19

[illegible] TEATRO. Via Chiesa Salvini 77/b, tel. 210.985. Oggi spettacoli hard-core dal vivo con le più famose pornostar. Carol, Eva e altre. Precede [illegible]. Ingr. vest. min. 18 anni. Or. film 16 - 21. Or. Spett. 17.30 - [illegible]

ANALDI. Via Chiomonte 3. Stagione dell'Alpi alle Piramidi 1996/97. Ore 18,30 Il Teatro dell'Angolo presenta l'ultima recita di **Storia Mediterranea** con Nino D'Introna e Elena Presti. Biglietti L. 15.000/10.000. Apertura cassa ore 16.

AUDITORIUM Giovanni Agnelli (Lingotto). Via Nizza 280. Riposo

[illegible] P. Rossano. Riposo

CARIGNANO. Piazza Carignano 6. Stagione in abbon. Teatro Stabile Torino. Ore 15,30 il T.S.T. presenta **Pelléas e Mélisande** di Maeterlinck con la compagnia dei giovani del T.S.T., regia M. Avogadro. Ultima recita. Bigl. T.S.T. via Roma 49, tel. 517.62.46

[illegible]. Via M. Cristina 71, tel. [illegible] 0034 [illegible] sera ore 21 La prem. ditta pres. **Sergi**. Inf. e prev. cassa teatro ore 10-13 e 15-19. Fax 669.80.34

[illegible]. C. Moncalieri 241, tel. 661.5447. Per Teatro d'autunno, oggi ore 16 e ore 21 **Sinfonia e dissolvenza** liberamente [illegible] Naranda, drammaturgia di P. Fessas, regia F. Bramante. Coprod. Cnd - [illegible] - Teatro Juvarra. Info. e pren. [illegible] ore 9-19

[illegible] TEATRO. Via Santa Teresa 5, tel. e fax 538.238. Serie a disp. della scuola diversi spett. con le marionette Lupi per la stag. 1996-97. Tel. dalle 9-13 e 14-18 per inf. e pren.

CONSERVATORIO «G. VERDI». Unione Musicale tutte domeniche ore 10,30 precise **Trio Johannes** - Claudio Voghera pianoforte, Francesco Manara [illegible] - Secondo Bracconi viola, Giuseppe Ettore Contrabbasso. Mus. Schubert. Bigl. L. 15.000 direttamente al Conservatorio dalle ore 10. Inf. tel. 544.523 - 517.5146

[illegible]. Via Juvarra 15, tel. 532.087. [illegible] la Juvarra cant. abb. a 6 spett. Fino al 17 novembre ore 20.45 Teatro Città Murata di Como in **Bisce al massacro**, regia di B. Stor. Inf. e pren. ore 15-19 tel. 532.087. Café Procope: oggi ore 22,30 **Tallulah Blue and The Soul Selected in concert** (reggae - hip hop, nigerian band in Italy) L. 20.000.

[illegible]. P.za S. Giulia 2 bis, tel. 812.2312. Oggi ore 16 per la stagione di [illegible] per ragazzi 96/97 la Compagnia «Baracca e burattini» presenta **Il cappellino d'oro** di R. di Pasquale. Ingresso L. [illegible]. Da venerdì [illegible] M. Aspinall in **Streghe, donne e pasticcini**

[illegible]. Corso Massimo d'Azeglio 17. [illegible] 669.06.60. Si prenota per gli spettacoli della rassegna il gusto e l'anima. Si prendono spett. per le scuole con la comp. di danza Teatro Nuovo. Inf. [illegible] ore 9-13 e 15-18.

TEATRO AGNELLI. Via Paolo Sarpi 111. Domenica 24 novembre ore 11 per la rassegna Domenicamattinateatro La compagnia 4 McBianchi presenta **Il libro della fantapaglia**. Ingresso unico L. 7000. Per inf. e pren. tel. 437.62.30 o ufficio

[illegible] Via Santa Teresa 10. [illegible] 561.3684. Ore 15 ultima recita [illegible] delle Maschere presenta **Seconda [illegible]** di e con Renzo Arato. Prenotaz. 561.3684 ore 15-19.

TEATRO ARTISTICA. Via Pavesio 9 (Moncalieri), tel. 645.740. Santangeli pres. **Metropolitana** Stag. tour. 1996-97. Ness. «[illegible] uomo solo» frattanto 4 milione che fugge, tess. «Piccoli fuochi» mentre spazi e partecipini [illegible] Inf. tel. (011) 645.740.

[illegible] DI TORINO. P. Magenta 6. [illegible] ore 16 **[illegible]**. Per informazioni tel. 779.5803. Cassa [illegible] 10-13 e 15-19.

TEATRO MASSAUA. Via Cardinal Massaia 104, tel. [illegible] Riposo. Pross. dal 26/11 al 29/11 per «... Con noi a teatro» la comp. Lupi [illegible] M. Sannino in **Francesca da Rimini** di G. D'Annunzio. Inf. e pren. dal lunedì al [illegible] ore 17-19 al 257.881. Sono disponibili gli abbon. del cartellone «Metti una sera a teatro»

[illegible]. Via Brandizzo 65, tel. 246.11.19. La compagnia Baracca & Burattini in **Canto di Natale in prosa**. Dal racconto di C. Dickens. Riservato scuole (6-13-20 dicembre). Per informazioni e prenotazioni tel. 367.06.65

[illegible]. Via Garibaldi [illegible] Teresa [illegible] 21 [illegible] Settimo presenta **Agamenno** di L. Diana, R. Tarasca, A. Zattoni con R. Biagiardi, L. Valpecina, A. Vestale. Ingresso L. 20.000, rid. L. 15.000 [illegible] tel. 867.17.46 - 867.08.31.

STALKER TEATRO. Via Catta 20, Grugliasco, tel. 787.117. Ven. 22 e sab. 23/11 ore 21 la comp. Stalker Teatro pres. **Canto all'incanto** poema teatrale per due cantori, una musica e trattori pesa con A. Tirelli e P. Facciolini. Argo. M. P. Montovani. regia G. Baccarani. [illegible] 011-787.117

[illegible] [illegible] Torino. [illegible] 541.91.57.

[illegible]. Via Pracisa 11, Moncalieri, tel. 642.2122 - 606.1334. Ore 22 **The Sheriff** con Marco Berry. Ingresso L. [illegible] [illegible] 642.2122-606.1334.

[illegible]. Centro Culturale Polivalente [illegible] cinema Irish. Dal 20 al 23/11 Presidenti [illegible] 14 alle ore 19. Org. e Info. Acqua 91 tel. 385.34.73. Info. scheda Zona Castello ore 16/19 tel. 544.545.

CIRCHI

[illegible] più **CIRCO DI MOSCA**. C. Traiano zona Mirafiori. tel. tel. 877.882. Un grande circo fantastico, un superspettacolo eccezionale, un'esplosione di luci e colori. Spett.: [illegible] mer., giov. ore 21, ven. e sab. ore 16,30 e 21, dom. ore 16,15-18,15 lun. riposo. **Visita zoo tutti i giorni 10/14**. Replica fino 8/12. Bambini fino 13 anni metà prezzo.

CIRCO TINDERTO. Grande successo, fino al 15 dicembre. Tutti i giorni 2 spettacoli ore 17 e 21,15. Tel. 740.08.14. Per convenzioni tel. 0360-785.371

LE TV PRIVATE

TELESTAR 18,05 La lunga estate calda; 19,02 Trider G7; 19,26 Tonton; 20 Block notes; 20,30 L'assoluzione; 22,20 Giramondo; 23 Amichevolmente con ; 23,45 Emotions

TELECUPOLE - CINQUESTELLE: 12,45 Cinquestelle [illegible] Cinema; 13 Tg 4; 13,30 [illegible] agricoltura; 14 Sballando; 17 Video top; 19,27 Tg 4; 20,30 Il giustiziere della strada; 24 Le auto della settimana

[illegible] 12 Telegiornale; 12,30 Film e documentari; 18,30 Dimensione speciale; 19 Telegiornale; 19,20 Vangelo: Mons. Bona; 19,30 [illegible] e programmi [illegible]

TELECITY 14,40 Un uomo per tre donne; 17 Telecity per voi; 18 L'onore della famiglia; 19 Giramondo; 19,32 He Man; 20 Ken il guerriero. 20,30 Assassinio al network; 22,30 E' un caso difficile.. Agente Beck

[illegible] 15 Questo grande, grande, grande cinema; 15,30 My music; 16 Spazio vetrina; 17 Primo piano; 17,30 Telesport; 18,30 Cavoli a merenda; 19,30 L'Europa per i consumatori; 20 Videonotizie; 20,30 Ninja alla conquista del mondo; 22,30 Prima piano; 23 Le auto della settimana

PRIMANTENNA 9 Auto della settimana; 10 Volley - [illegible] out; 11 Western side; 11,30 Oggi si balla; 12,30 Agludicato [illegible] 20.10 Le auto della settimana; [illegible] Sport; 24 Rubrica

QUARTA RETE TV: 14 Antenna 13; 18 Gianni e Pinotto; 18,30 Match music underground; 19 Match music machine; 19,30 Tg 4; 20,30 Al lupo, al lupo; 22 Super Zap; 22,30 Skandal; 23 Le più belle di vizi privati; 23,50 Juve-Toro News; [illegible] Donne e motori; 1,30 Match music machine

TELETIME: 17,50 Una donna per amica; 18,30 Auto oggi; 19,20 Tg Time; 20 Romagna mia; 20,30 Regiovane; 21,30 Telesport; 22,30 Tg Time, notiziario; 23,30 Golmania

5ª RETE: 12 F.b.i.; 13 Italia dancing, 14 Lo strano mondo di [illegible] 14,30 Cartoon compilation; 19,30 Lo strano mondo di Minù; 20,30 Film ad Amsterdam; 22,30 Polizia di graffiante; 23 Auto d'oggi

QUADRIFOGLIO ODEON TV: 18 Anica Flash; 18,05 Miss Mundo '96; 18,50 Frame; 19,20 Emozioni nel blu; 20,20 Tutto Tris e Totip; 20,25 Copertina; 21,25 Anica flash; 21,30 Odeon Sport

VIDEONORD 14,30 Shopping; 16,30 Match Music Machine; 17 Na seira a teatro; 19 Piazza Grande; 21 Le auto [illegible] settimana; 20,30 Matrioska - Partita aperta; [illegible] Delitto a Central Park; 24 Super Zap; 0,30 Juve-Toro news

G.R.P.: 14 La [illegible] della settimana; 14,50 Andiamo al cinema; 20,30 Week end al cinema; 22,30 Redazionali di vendita; 23,25 Week end al cinema

RETE 7: 19,05 Le auto della settimana; 19,55 Informasette; 20,10 Mondo dell'occulto; 20,40 Il meglio di «Protezione Civile»; 22,40 Informasette; 23 F.M. Tv solo musica italiana. 23,40 Informasette

[illegible] 14,30 Ufo allarme rosso attacco alla Terra; 17,15 Filodiretto; 19 Settegiorni; 19,30 L'udienza di Giovanni Paolo II; 20 Cartoni; 20,40 La ragazza di [illegible]

TM 9: 14,30 Punti di vista; 15,45 Gioielli [illegible] pietra; 16,15 Settegiorni; 17,15 Filodiretto; 19 Settegiorni; 19,30 L'udienza di Giovanni Paolo II; 20 Cartoni; 20,40 La ragazza di Boemia

RETEMIA: 10 Tutti in forma; 12 Andiamo al cinema; 16 Un mondo di gioielli; 20,10 Primo piano; 22,30 Tappeti da mille e una notte; 0,30 L'Eden di Venere

E21: 19 Telegiornale; 19,30 Leonela; 20,25 Vicino alla gente; 20,30 Gente e paesi; 21 My music; 21,30 Le auto della settimana; 22,45 Video shop; 23,30 Telegiornale

RETE A: 17 Semeraro show; 19,30 TgA 7 giorni; 22,45 Programmi redazionali

TELEVOX: 13,15 La vetrina di Televox; 19,15 L'allegro fantasma; 20,10 Videogiornale; 20,35 Canto d'amore; 0,30 Detectives in pantofole; 1,30 I diritti dell'uomo

[illegible] 13,55 La signora in rosa; 14,50 Pomeriggio con [illegible], 19,45 Patapunfete; 20,30 Piemonte in piazza; 23,35 Auto d'oggi; 0,45 Vizi privati

TELE VALLE AOSTA: 13 Circuito Junior Tv; 20,40 Il meglio di «Protezione Civile»; 23 F.M. Tv solo musica italiana

Eventuali errori o variazioni nei programmi sono causati dalla non tempestiva comunicazione [illegible] delle [illegible]

MUSEI E MOSTRE

☎ 167-329329 - Informazioni su musei, mostre e manifestazioni in Piemonte a cura della Regione. Orario: 9-13; 14-18.

ARCHIVIO DI STATO (piazza Castello 209, telefono 562.4431): da lunedì a venerdì 9-[illegible] sabato 9-14; domenica chiuso

ARMERIA REALE (telefono 543.889). Martedì e giovedì dalle ore 14,30 alle 19,30, altri giorni dalle ore 9 alle 14; dom. e festivi chiuso.

BASILICA DI SUPERGA E TOMBE DI CASA SAVOIA (tel. [illegible]): visita tombe, 9,30-12; 15-18. Chiuso venerdì.

BIBLIOTECA NAZIONALE (p. C. Alberto 3, tel. 889.737). Or.: martedì, mer., gio. 9-13 - 15-18. Ven. e sab. ap. 9-13. Dom. e lun. chiuso.

BIBLIOTECA REALE (p. Castello 191, t. 543.855). Or.: Lun. e merc. 8,30-17,45; da martedì a sabato 8,30-13,30.

BORGO MEDIOEVALE (tel. 669.9372): Aperto tutti i giorni dalle 9 alle 19. La Rocca è aperta da martedì a domenica 9-19

CASTELLO DI VENARIA (562.35.30). Vis. guid. [illegible] «Itinerari Juvarriani». Mostra: «Dalle vecchie insegne. Da Torino alle Valli di Lanzo e Canavese». Fino a maggio 1997. [illegible], gio., sab., dom. e fest. 9-11,30; 14,30-17. Sab. visite in nott. «Lumière» alle ore 21 su prenotazione

CASTELLO MONCALIERI (t. 436.1332). Gio. 9-13; sab. e dom. 9-18.

FONDAZIONE ITALIA PER LA FOTOGRAFIA (v. Avogadro 4, t. 54.65.94). Da mart. a dom. 10-19. Lun. chiuso. Mostra: «Persone, luoghi e cultura. Quattro grandi fotografi per l'Alto Adige». Fino al 24/11.

GALLERIA D'ARTE MODERNA E CONTEMPORANEA (via Magenta 31, tel. 562.9911), dal martedì alla domenica ore 9-19. Lun. chiuso.

GALLERIA SABAUDA (v. Acc. Scienze 6, t. 547.440). Mar., mer. ven. e sab. 9-14; gio 10-19. Dom.: 9-14. [illegible]

MOLE ANTONELLIANA (via Montebello 20, telefono 817.20.00): L'ascensore è chiuso per restauri.

PALAZZO BAROLO (via delle Orfane 7, telefono 436.03.11): lunedì e mercoledì 10-12; 15-17; venerdì 10-12.

MUSEO DELLA STAMPA (via dell'Ospedale 45, Rivoli): tel. 958.16.92.

MUSEO DELL'AUTOMOBILE «C. [illegible] DI RUFFIA» [illegible] Unità d'Italia 40, telefono 677.666). Tutti i giorni dalle ore 10 alle ore 18,30. Lunedì chiuso.

MUSEO D'ARTE CONTEMP. - CASTELLO DI RIVOLI (tel. 958.7256). Or.: mar. ven. 10-17, sab.-dom. 10-19. 1° e 3° giovedì del mese 10-22. Lunedì chiuso. Mostre: «Bertrand Lavier» [illegible] 12/1 - «Collaborations: Warhol - Basquiat Clemente» fino al 19/1.

MUSEO DI ANTICHITA' (c. R. Margherita 105, tel. 521.2251). Or. mar., dom. ore 9-19. Chiuso lun. Mostra: «L'arte della pietra verde». Mar. ore 10 e ven. ore 17 visite guidate alla mostra e lavorazione sperimentale di manufatti, fino al 25/11.

MUSEO EGIZIO (via Accademia delle Scienze 6, telefono 561.7776). Da martedì a sabato 9-19; domenica e festivi 9-14; lunedì chiuso.

MUSEO NUMISMATICA - ETNOGRAFIA ARTI ORIENTALI (via Bricherasio 8, telefono 541.557). Mar. e dom. ore 9-19. Lunedì chiuso.

MUSEO NAZ. DELLA MONTAGNA (via Giardino 39 - Monte Cappuccini 66.04.104). Mostre: «Tibet, incanto orizzontale» - Fotografie di Davide Camisasca», fino all'1/12; «La montagna dell'esodo», fino all'1/12 [illegible]: sabato, domenica, lunedì ore 9-12,30 e 14,45-19,15, da martedì a venerdì ore 8,30-19,15.

MUSEO NAZIONALE DEL RISORGIMENTO (piazza Carignano, telefono 562.1147). Feriale ore 9-18,30; dom. 9-12,30; lun. chiuso. Dom. ore 10; giov. ore 10 e 15, visite guidate dall'Unitre.

MUSEO MARIONETTA Teatro Gianduja (via Santa Teresa 5, telefono 530.238): da lunedì a venerdì 9-13 su prenotazione.

MUSEO PIETRO MICCA (via F. Guicciardini 7, telefono 546.317) dal martedì alla domenica 9-19. Chiuso lunedì.

MUSEO DI SCIENZE NATURALI ([illegible] Giolitti 36, telefono [illegible]) tutti i giorni ore 9-19, giovedì 9-23. Martedì chiuso. Mostra: «Pietre figurate e minerali in Piemonte».

MUSEO STORIA NATURALE DON BOSCO (viale Thovez 37, telefono 660.1066). Domenica: 14,30-18,30; gratuito. Feriali scuole e gruppi su prenotazione.

[illegible] DI CACCIA - MUSEO DELL'ARREDAMENTO (Stupinigi, tel. 358.1220): orario da mar. a dom.: 9-11,50 e 14-16,20. Chiuso lunedì. Pren. per gruppi.

PALAZZO BRICHERASIO (v. Lagrange 20, tel. 544.087 - 517.1660). Orario: tutti i giorni 10-19, lunedì 14-19. Mostra: Salvador Dalì - La vita è un sogno. Fino al 2/3/97

PALAZZO REALE (telefono 436.1455). Orario: 8,30-13,30. Chiuso lunedì. Prenotazione visite telefono 436.13.32 interno 224

PROMOTRICE DELLE ARTI (Valentino - v.le Crivelli 11, t. 669.25.45). Mostra: «Magia dell'immagine». Fino al 31/3. Orario 9-19; ven. 9-23. Chiuso martedì.

VILLA GUALINO (v.le S. Severo 63, tel. 66.02.114).

REGALATI un comodo Natale.

Prodotti in pronta consegna.

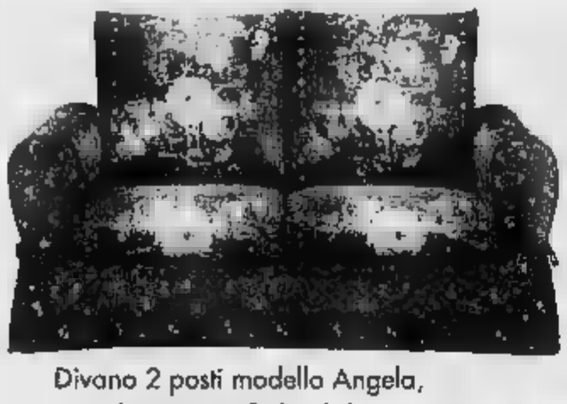

Divano 2 posti modello Angela,
completamente sfoderabile **L.512.000***
Disponibile con letto.

Modello rustico in Pino naturale.
Divano 3 posti + 2 poltrone L.1.134.000*
Tavolino da salotto 2 piani **L.149.000***
Disponibile anche nei colori miele ■ noce.

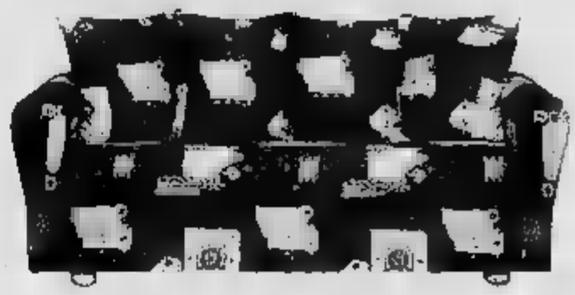

Divano 3 posti
modello Milano **L.249.000***

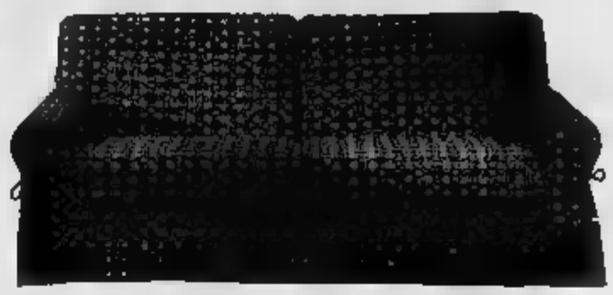

Modello Romantico,
completamente sfoderabile.
Divano 2 posti L.470.000*
Divano 3 posti L.495.000*
Disponibile con letto.

Modello ▬ foto, in vera pelle,
divano 3 posti + divano 2 posti, colori ■ scelta.
Disponibile con letto. L.1.314.000*

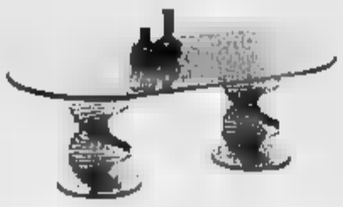

Tavolino ovale,
misure cm 120x60x38H
L.539.000*

Tavolino con basamento
in noce, misure cm 120x60
L.499.000*

Tavolino in cristallo,
misure ▬ 116x60x35H
L.461.000*

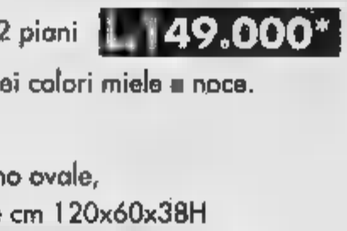

Tavolino ponte ■ cristallo,
cm 110x60 L.299.000*
Disponibile anche nella versione
tris ■ quadrato cm 90x90

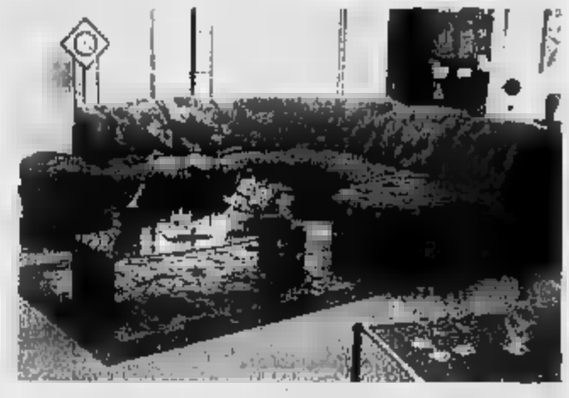

Salotto angolare con dormeuse e pouff,
tessuti a scelta,
come foto **L.990.000***

Modello ▬ foto, in vera pelle,
divano 3 posti + divano 2 posti,
colori a scelta. **L.1.499.000***

Divano modello Firenze
3 posti + 2 poltrone con struttura in legno a vista
■ tessuto Jacquard L.1.759.000*
In vera pelle **L.1.999.000***
Disponibile ▬ letto.

Divano pronto letto
▬ 160 trasformabile
in letto matrimoniale
con rete ■ doghe
e trapunta fantasia. L.733.000*

I nostri prodotti sono sempre a disposizione dei clienti per i quantitativi desiderati.

Oggi Domenica
17 Novembre
il negozio di BRUINO
rimmarrà APERTO

Diffidate di coloro che pubblicizzano un prodotto ad un prezzo fantastico, ma che poi con delle scuse non ve lo vendono.

TUTTO PER L'ARREDAMENTO
BRUINO - Via Torino, 59
Tel. 011/9048204

MOBILANDIA

CENTRO CUCINE & ARMADI
TORINO - C.so Racconigi, 20
Tel. 011/377816

* I prezzi si intendono IVA esclusa

ESPERIMENTI D'AMORE

Iniziativa di un sindaco fiorentino: «Così si evitano le brutte sorprese che il ménage potrebbe riservare»

Una casa per provare il matrimonio

La offre il Comune alle coppie di promessi sposi

Vizi privati e pubbliche virtù. Non è raro che il fidanzamento metta in luce soprattutto il secondo aspetto, mentre il matrimonio rivela poi crudelmente il primo. Così, per evitare le brutte sorprese che il ménage a due potrebbe riservare, si potrebbe pensare ad un «collaudo preventivo» della vita di coppia. La proposta, forse provocatoria ma poi tanto visto che cade proprio in un momento in cui si dibatte di riconoscimenti alle unioni di fatto, arriva da Lastra a Signa, piccolo Comune alle porte di Firenze. A lanciarla il sindaco pidiessino Carlo Moscardini, che vede la possibilità di realizzarla molto concretamente. Secondo il primo cittadino di Lastra a Signa due degli appartamenti di uno stabile che il Comune sta costruendo in periferia della città dovrebbero essere destinati alle coppie di promessi sposi. Un modo reale di mettere alla prova sentimenti e buone intenzioni, verificare pregi e far emergere eventuali difetti o incompatibilità che il rapporto prematrimoniale non sempre è in grado di evidenziare.

Per un mese o due - questo l'intendimento di Moscardini - gli aspiranti marito e moglie potrebbero vivere insieme: al termine della prova la riconferma di voler arrivare al fatidico «sì» sarebbe certamente più convinta e convincente. L'ispirazione dell'utilità di un «collaudo» della vita di coppia, al sindaco Moscardini, è arrivata proprio dall'esperienza personale. No, nessun problema particolare con la consorte, ma come ricorda l'impatto con la vita coniugale: «Mia madre mi aveva abituato a svegliarmi la mattina con una bella tazza di caffellatte bollente. Così fu durissima quando, appena sposato, mia moglie, giustamente, mi disse che avevo il caffellatte me dovevo prepararmi da solo». Per carità, un piccolo sacrificio di fronte alla grande gioia del matrimonio. Ma in qualche caso, quando magari l'amore è più apparente che di sostanza, oppure impetuoso non consolidato, una rinuncia oggi, un rimpianto domani possono minare il rapporto coniugale in modo irrimediabile. «Oggi sappiamo che dieci matrimoni cinque falliscono - afferma Moscardini - e questo certo perché uno dei due si innamora di un'altra persona. Questi casi sporadici. Il grande scoglio da superare è la quotidianità. La maggior parte delle volte è proprio il confronto con i piccoli grandi disagi che una vita a due comporta a rovinare un rapporto che sembrava scorrere liscio come l'olio». Per essere tradotta in realtà la rivoluzionaria proposta del sindaco dovrà essere fatta propria dalla giunta e quindi approvata dal Consiglio comunale di Lastra a Signa. Intanto nella piccola cittadina si è aperto il dibattito tra chi vede di buon occhio l'ipotesi del «collaudo» e chi storce il naso.

Pareri favorevoli si raccolgono soprattutto fra i giovani, mentre alzandosi l'età dei commentatori emergono scetticismo e diffidenza: «Non vorrei che ci fossero i soliti raccomandati ad approfittarne», «Sarebbe meglio dare casa agli sfrattati che non sanno dove andare», «Non credo che un sindaco debba occuparsi dei problemi privati delle giovani coppie». A sostegno del sindaco l'opinione del dottor Corrado Bogliolo, primario del servizio psichiatrico dell'ospedale S. Giovanni di Dio, uno dei più grandi di Firenze, ed esperto in psicologia della famiglia: «E' un'idea divertente e interessante dal punto di vista psicologico - afferma -. Speriamo che con tutta la "fame" di alloggi che c'è in giro il sindaco mi possa permettere di destinare due appartamenti a questo esperimento». Chi invece appare infastidito da tanto clamore e non accetta di dare il suo giudizio è don Poli, parroco di Lastra a Signa. Ma la sua silenziosa condanna della proposta scalfisce le convinzioni di Moscardini: «Credo sia meglio essere realisti che ipocriti - taglia corto il sindaco -. Ho una figlia adulta, in età da marito, e sono ben consapevole di quello che affermo e dei rischi che, con prova del genere, molti matrimoni potrebbero evitare». [f. m.]

Il ministro Anna Finocchiaro, finito nel ciclone per l'idea di rivoluzionare il diritto di famiglia, riconoscendo le unioni di fatto

«Per un mese o due gli aspiranti coniugi potranno vivere insieme: una ricetta che ci permetterà di evitare il fallimento di molte unioni»

«Sulla famiglia solo un'idea»

Il ministro Finocchiaro ribatte «Proposta da discutere con tutti»

ROMA. Non quale disegno di legge già pronto. Si è trattato solo di una discussione sulla quale, eventualmente, aprire un confronto. Questa levata di scudi stupisce». Si risponde così, al ministero per le Pari Opportunità, alle polemiche nei confronti del ministro Anna Finocchiaro che ha proposto di rivedere il diritto di famiglia. «Piena disponibilità di Rifondazione Comunista» ha promesso Fausto Bertinotti: «Posso capire, non certo condividere, le nervose reazioni da parte di alcuni membri della maggioranza governativa, il che non toglie che la questione è aperta dall'evoluzione della vita civile».

A difendere la proposta di una riforma si ha pensato anche il ministro della Famiglia e Solidarietà Sociale Livia Turco: «Aprire una discussione su questo tema credo non solo legittimo, ma utile. Questo non significa anticipare proposte di modifica che ancora esistono». E simili ha usato Francesca Izzo, coordinatrice delle donne del pds. «Tutta la questione deve essere affrontata nella sua sede propria, cioè il Parlamento».

Più critica, invece, Anna Serafini, portavoce del Forum donne dell'Ulivo: «E' possibile che una questione così delicata possa essere presentata alla stampa senza un coinvolgimento della coalizione? Le donne dell'Ulivo si sono costituite in Forum proprio perché hanno ritenuto possibile che nel dialogo tra le loro culture potessero scaturire soluzioni avanzate ai problemi di oggi». E le proteste hanno coinvolto l'Associazione genitori separati: «Nessuno ha sottolineato che è ora di dare ai bambini quella tutela finora latitante nei fatti». La proposta della Finocchiaro, invece, è stata rifiutata in blocco da Ombretta Fumagalli Carulli, deputata del Ccd-Cdu: «Ci sembra che i nipotini del pci non facciano che riproporre fuori tempo sessantottine», mentre la presidente della pari opportunità Silvia Costa sottolinea: «Non si può annunciare una riforma del diritto di famiglia o del dettato costituzionale a riguardo senza consultare la coalizione, il governo, il Parlamento e la Commissione».

Cautela arriva dall'ex presidente dell'Associazione nazionale magistrati, Elena Paciotti. «Non conosco il progetto nei dettagli - ha dichiarato -, ma si tratta solo di una traccia e come tale dovrebbe allarmare nessuno». [r. cri.]

LA STORIA

IL MALE OSCURO DELL'OSTAGGIO

Pistoia: sequestrata nell'83, quando aveva 17 anni, era rimasta per 118 giorni nelle mani dei banditi

Tredici anni dopo paga con la vita il rapimento

Sara Niccoli morta mentre attendeva il trapianto di fegato

A sinistra: Sara Niccoli. Sotto: Matteo Boe, il carceriere gentile. A destra: Giovanni Paolo II, che lanciò un appello per la liberazione della giovane

PISTOIA

TREDICI anni fa fu rapita dall'anonima sequestri sarda e tenuta prigioniera per 118 giorni. Un'esperienza che l'aveva minata nel fisico in modo irrimediabile. Ieri, in un letto dell'ospedale delle Molinette a Torino, Sara Niccoli, una trentenne, si è spenta nonostante le cure: era in attesa di un trapianto di fegato che non è arrivato in tempo. La foto del suo faccino di diciassettenne vispa e carina finì su tutti i giornali e telegiornali all'indomani del rapimento avvenuto il 2 luglio del 1983. Sara, figlia di Mario Niccoli, industriale tessile pistoiese, titolare della Fantasia Filati Spa, studentessa al liceo linguistico Santa Reparata di Firenze, era nella villa di campagna in località Sassi Bianchi, in provincia di Siena tra San Gimignano e Gambassi. Un commando di tre banditi incappucciati fece irruzione mentre la famiglia, babbo Mario, mamma Maria Grazia e i nonni, stava festeggiando il diciannovesimo compleanno di David, il fratello maggiore di Sara. La ragazza fu portata via chiusa nel portabagagli di un'auto e tenuta prigioniera per quasi quattro mesi sotto una tenda in un bosco nel Pisano. Un appello ai rapitori perché la rilasciassero e un invito ai fedeli a pregare per la sorte di Sara fu rivolto anche da Papa Giovanni Paolo II durante l'Angelus del 28 agosto. Dopo lunghe trattative tra i rapitori e il padre della ragazza si arrivò al pagamento del riscatto, pare almeno tre miliardi, e alla successiva liberazione, avvenuta il 4 ottobre vicino al casello di Firenze Nord sull'Autostrada del Sole. Sara, ragazza spigliata e coraggiosa, sembrò aver superato il terribile impatto psicologico con la prigionia, la paura, le vessazioni, che il lungo sequestro le aveva imposto. «Si sorride, si deve sorridere perché la vita va sempre avanti», disse ai giornalisti che l'attorniavano dopo il rilascio. «Ho vissuto un'esperienza che mi ha molto fatto maturare, che induce a riflettere su come la vita può cambiare in così poco tempo». Sara disse che, tutto sommato, i suoi carcerieri l'avevano trattata bene; durante la prigionia era addirittura ingrassata per i molti dolci che le avevano dato da mangiare. C'era in particolare uno dei banditi che si faceva chiamare Carlos, e che fu poi identificato come Matteo Boe (condannato a 16 anni), che con lei si era mostrato particolarmente gentile, procurandole libri da leggere (da «L'idiota» di Dostoevskij ai racconti di Kafka) per ingannare il tempo e non permettendo a nessuno degli altri di farle del male. Non solo: le telefonò il giorno del compleanno, per farle gli auguri.

Se il morale della ragazza sembrava aver retto bene alla terribile prova del rapimento, altrettanto non si poteva dire per il fisico. Qualcuno la chiama «malattia dei sequestrati», si tratta di una sorta di indebolimento organico che, nel caso di Sara, aveva colpito soprattutto il fegato. La ragazza, superato il brutto momento, era tornata a studiare diplomandosi, poi aveva cominciato a lavorare nel settore dei filati. La salute, però, in questi tredici anni ha continuato ad essere precaria, alternando alti e bassi. Ultimamente aveva avuto anche una brutta epatite, ma, nonostante questo, più di un anno fa aveva volato a Hong Kong a presentare il campionario di prodotti dell'azienda che gestiva in collaborazione con il fratello. La grande forza d'animo, che le aveva permesso di superare i giorni di prigionia in mano all'anonima sarda, le era d'aiuto anche per reagire all'avanzare della malattia. Così come aveva resistito alla disperazione e mantenuto la speranza durante quei 118 giorni passati sotto una tenda in bosco, lontana dalla sua famiglia e con la paura di essere uccisa, combatteva contro il male che l'indeboliva. Ma le cure dei medici, la sua determinazione e il suo ottimismo non sono bastati. La morte ha colto di sorpresa Sara e chi le voleva bene. [f. m.]

MANTOVA

Riappare la famiglia in fuga

MANTOVA. Si sono trasferiti a San Prospero, nel Modenese, dopo un periodo in Spagna, i tre componenti della famiglia scomparsa qualche settimana fa da Magnocavallo, nel Mantovano, dopo la denuncia nei confronti dei genitori per maltrattamenti e inadempienza degli obblighi scolastici verso il figlio di 8 anni. Lo hanno spiegato, ieri in tarda serata, i coniugi, un operaio originario di Padova e una casalinga, alla Polstrada di Ostiglia (Mantova) che conduce le indagini sul caso. La coppia, da un paio di giorni a San Prospero con il figlio, si è messa in contatto con gli inquirenti dopo aver saputo della denuncia. «Siamo appena tornati dalla Spagna e ora abitiamo qui, tutti sapevano del nostro viaggio», hanno chiarito i genitori. Il figlio, che frequenta la terza elementare, era andato a scuola l'ultima volta il 14 ottobre. Verso la fine della scorsa la direzione didattica aveva denunciato la scomparsa. [a. t.]

Accanto: Giuliano Giuliani, estremo difensore del Napoli tricolore. Nelle foto: due protagonisti di quella vittoria, Maradona e Alemao

«Giuliani, campione con l'Aids»

I medici: forse sieropositivo l'anno dello scudetto

Accuse allo staff del Napoli calcio I funerali snobbati dagli ex compagni: solo in 2 presenti

NAPOLI. Lacrime coccodrillo, le solite parole, pronunciate per dovere, e certo per sentimento. Il dubbio che il calcio avesse ricordato così Giuliano Giuliani, un ragazzo sconfitto dalla morte giunta prematuramente, è diventato certezza ieri, ad Arezzo, dove il portiere del Napoli scudettato nel '90 è stato sepolto. Dopo le tante dichiarazioni affrante che hanno fatto seguito alla notizia della scomparsa del numero uno di Como, Verona, Napoli e Udinese, delle centinaia di giocatori con cui il portiere aveva servito queste squadre, solo Mattei e Vanoli, compagni in Friuli nelle tre stagioni conclusive e una carriera lunga 12 anni, sono venuti in chiesa: e gli altri? Tutti lontani. Passi per quei pochi che ancora inseguono il pallone sulla grande ribalta della serie A, e per quella piccola della C, essendo sabato la loro assenza in qualche modo giustificata dal rituale ritiro prepartita. Ma i tanti che sono, al pari del povero Giuliani, degli ex? Oppure che giocano in B, guarda caso, questa domenica in vacanza?

Nelle vecchie società Giuliani l'Udinese era rappresentata dalla moglie del presidente Pozzo, il Napoli ha inviato un gagliardetto: è stato posato sul feretro che Altobelli, giunto ad Arezzo sebbene non fosse mai stato compagno del portiere, ha portato a spalle con Mattei e Vanoli.

Giuliani aveva vissuto solo in mezzo ai dorati clamori del calcio, è morto solo spegnendosi giovedì scorso nel reparto malattie infettive dell'ospedale S. Orsola di Bologna. Ucciso da un tumore ai polmoni, conseguenza fatale dell'Aids anche se i medici non hanno confermato che l'ex campione d'Italia con il Napoli di Maradona è stato ammazzato dalla peste di fine secolo.

Secondo il professor Marcello Piazza, direttore della clinica per la cura delle malattie infettive dell'Università «Federico II» di Napoli, Giuliani «probabilmente era sieropositivo già quando difendeva la porta azzurra. Il virus ha un'incubazione che può giungere fino a 10 anni, se un atleta è contagiato può anche non accorgersene, soprattutto un calciatore è chi fa sport a livello professionistico». Beh, il giocatore sicuramente non poteva scoprirlo, ma avrebbe dovuto farlo lo staff sanitario della società che avvolge in un bozzolo di cure e attenzioni sofisticatissime i calciatori dato che costituiscono un patrimonio multimiliardario per il club. Se davvero Giuliani era già sieropositivo quando lottava per lo scudetto, è mai possibile che i medici del Napoli, e poi i colleghi dell'Udinese, non se ne siano accorti?

In questa triste storia l'unica sicurezza è che il calcio è senz'anima, che gli idoli, una volta spentesi le luci della celebrità, sono subito ingoiati dall'oblio, dimenticati persino da coloro con cui quella celebrità effimera avevano condiviso.

IN BREVE

un conto in Svizzera

NAPOLI. E' del leader serbobosniaco Radovan Karadzic l'ultimo nome «eccellente» dell'inchiesta «Cheque to cheque», che sta mettendo in luce un traffico internazionale di valuta, armi, oro e materiale nucleare. Farebbe infatti capo a Karadzic un conto corrente scoperto a Chiasso, alla banca «Etablissement Sarmos». [e. l. p.]

Venezia, all'aeroporto scattano 2 emergenze

VENEZIA. Due atterraggi d'emergenza in un'ora e mezzo si sono verificati ieri all'aeroporto di Venezia, dove prima un aereo dell'Iberian e poi uno dell'Alitalia hanno dovuto chiedere di scendere sulla pista «Marco Polo» per problemi tecnici. Il primo jet, decollato per Madrid, è rientrato perché uno dei finestrini si era incrinato. Il secondo, del volo partito da Milano e diretto a Brindisi, aveva una sospetta [illegible]. [Ansa]

In ambulanza incontro a luci rosse

VENEZIA. Un'autoambulanza trasformata in luogo di incontro a luci rosse tra infermieri e prostitute. E' accaduto alle porte di Mestre: lo ha scoperto un ispettore di polizia, che ha scorto in una viuzza un'autolettiga parcheggiata e davanti un uomo che fumava. Aperto il portellone, si è trovato di fronte a un [illegible] i pantaloni abbassati e una donna impegnata in un'audace prestazione sessuale. [Ansa]

Se ne va il parroco «Stop alle cresime»

PRATO. Sciopero della cresime per protestare contro il trasferimento del parroco. La protesta è dei genitori dei ragazzi che il 7 dicembre dovrebbero ricevere il sacramento nella parrocchia di Oste di Montemurlo. All'origine di tutto la decisione di Simone Scatizzi, vescovo di Pistoia, di promuovere don Mauro, locale parroco da 26 anni, inviandolo in un'altra parrocchia. [Ansa]

Sceglie il [illegible] e lo assolvono

NAPOLI. Accusato di evasione dagli [illegible] domiciliari, un pregiudicato di San Giorgio a Cremano (Napoli), Giovanni Orlando, è stato assolto perché ha dimostrato che ha preferito tornare in carcere piuttosto che rimanere a casa. Orlando è stato percosso da alcuni poliziotti che chiedevano informazioni sul padre, latitante. [e. l. p.]

REGALATI un comodo Natale.

Prodotti in pronta consegna.

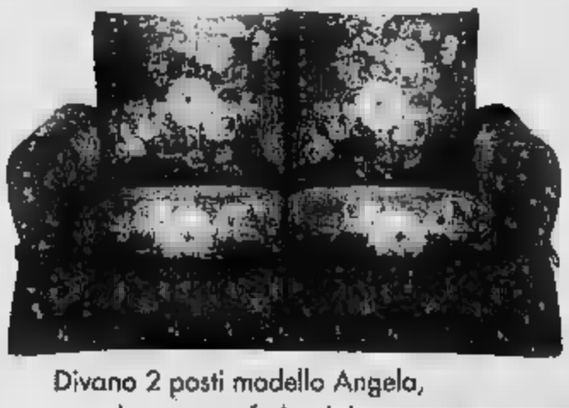

Divano 2 posti modello Angela,
completamente sfoderabile **L.511.000***
Disponibile con letto.

Modello rustico in Pino naturale.
Divano 3 posti + 2 poltrone **L.1.134.000***
Tavolino da salotto 2 piani **L.149.000***
Disponibile anche nei colori miele e noce.

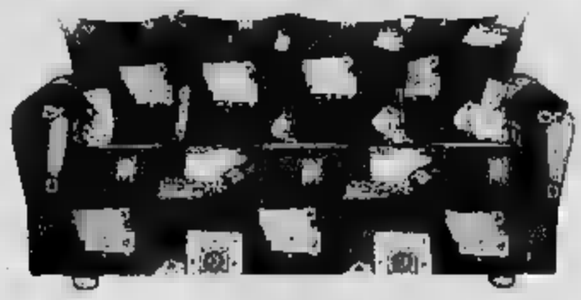

Divano 3 posti modello Milano **L.249.000***

Modello Romantico,
completamente sfoderabile.
Divano 2 posti **L.479.000***
Divano 3 posti **L.795.000***
Disponibile letto.

Modello come foto,in vera pelle,
divano 3 posti + divano 2 posti, colori a scelta.
Disponibile con letto. **L.1.314.000***

Tavolino ovale,
misure cm 120x60x38H
L.529.000*

Tavolino con basamento
in noce, misure cm 120x60
L.499.000*

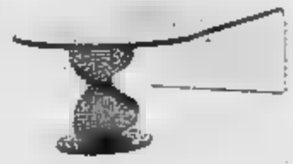

Tavolino in cristallo,
misure cm 116x60x35H
L.461.000*

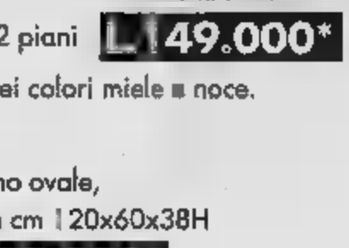

Tavolino ponte in cristallo,
cm 110x60 **L.259.000***
Disponibile anche nella versione
tris e quadrato cm 90x90

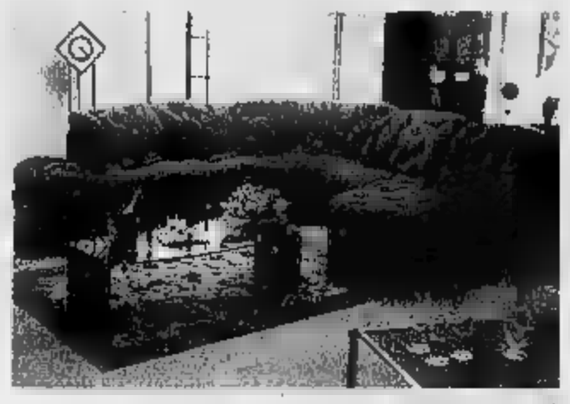

Salotto angolare con dormeuse e pouff,
tessuti a scelta,
come foto **L.990.000***

Modello Milena,
completamente sfoderabile
Divano 2 posti **L.450.000***
Divano 3 posti **L.675.000***
Disponibile con letto.

Modello foto, in vera pelle,
divano 3 posti + divano 2 posti,
colori a scelta. **L.1.499.000***

Divano modello Firenze
3 posti + 2 poltrone con struttura in legno a vista
e tessuto Jacquard **L.1.259.000***
In vera pelle **L.1.999.000***
Disponibile letto.

Divano pronto letto
160 trasformabile
in letto matrimoniale
rete a doghe
e trapunta fantasia. **L.335.000***

I nostri prodotti sono sempre a disposizione dei clienti per i quantitativi desiderati.

Oggi Domenica
17 Novembre
il negozio di BRUINO
rimmarrà APERTO

Diffidate di coloro che pubblicizzano un prodotto ad un prezzo fantastico, ma che poi con delle scuse non ve lo vendono.

TUTTO PER L'ARREDAMENTO
BRUINO - Via Torino, 59
Tel. 011/9048204

CENTRO CUCINE & ARMADI
TORINO - C.so Racconigi, 26
Tel. 011/377616

IL CASO

ESPERIMENTI D'AMORE

Iniziativa di un sindaco fiorentino: «Così si evitano le brutte sorprese che il ménage potrebbe riservare»

Una casa per provare il matrimonio

La offre il Comune alle coppie di promessi sposi

FIRENZE. Vizi privati e pubbliche virtù. Non è raro che il fidanzamento metta in luce soprattutto il secondo aspetto, mentre il matrimonio riveli poi crudelmente il primo. Così, per evitare le brutte sorprese che il ménage a due potrebbe riservare, si potrebbe pensare ad un «collaudo preventivo» della vita di coppia. La proposta, forse provocatoria ma non poi tanto visto che cade proprio in un momento in cui il dibattito sui riconoscimenti alle unioni di fatto, arriva da Lastra a Signa, piccolo Comune alle porte di Firenze. A lanciarla è il sindaco pidiessino Carlo Moscardini, che vede la possibilità di realizzarla molto concretamente. Secondo il primo cittadino di Lastra a Signa due degli appartamenti di uno stabile che il Comune sta costruendo alla periferia della città dovrebbero essere destinati alle coppie di promessi sposi. Un modo reale di mettere alla prova sentimenti e buone intenzioni, verificare pregi e far emergere eventuali difetti o incompatibilità che il rapporto prematrimoniale non sempre è in grado di evidenziare.

Per un mese o due - questo l'intendimento di Moscardini - gli aspiranti marito e moglie potrebbero vivere insieme: al termine della prova la riconferma di voler arrivare al fatidico «sì» sarebbe certamente più convinta e convincente. L'ispirazione dell'utilità di un «collaudo» della vita di coppia, al sindaco Moscardini, è arrivata proprio dall'esperienza personale. No, nessun problema particolare con la consorte, anzi ecco come ricorda l'impatto con la vita coniugale: «Mia madre mi aveva abituato a svegliarmi la mattina con una bella tazza di caffellatte bollente. Così fu durissima quando, appena sposato, mia moglie, giustamente, mi disse che se volevo il caffellatte lo dovevo preparare da solo». Per carità, un piccolo sacrificio di fronte alla grande gioia del matrimonio. Ma in qualche caso, quando magari l'amore è più apparente che di sostanza, oppure impetuoso e non consolidato, una rinuncia oggi, un rimpianto domani possono minare il rapporto coniugale in modo irrimediabile. «Oggi sappiamo che su dieci matrimoni cinque falliscono - afferma Moscardini - e questo non certo perché uno dei due si innamora di un'altra persona. Questi sono casi sporadici. Il grande scoglio da superare è la quotidianità. La maggior parte delle volte è proprio il confronto con i piccoli grandi disagi che la vita a due comporta a rovinare un rapporto che sembrava scorrere liscio come l'olio». Per essere tradotta in realtà la rivoluzionaria proposta del sindaco dovrà essere fatta propria dalla giunta e quindi approvata dal Consiglio comunale di Lastra a Signa. Intanto nella piccola cittadina si è aperto il dibattito tra chi vede di buon occhio l'ipotesi del «collaudo di coppia» e chi storce il naso.

Pareri favorevoli si raccolgono soprattutto fra i giovani, mentre alzandosi l'età dei commentatori emergono scetticismo e diffidenza: «Non vorrei che si fossero i soliti raccomandati ad approfittarne», «Sarebbe meglio dare la casa agli sfrattati che non sanno dove andare», «Non credo che il sindaco debba occuparsi dei problemi privati delle giovani coppie». A sostegno del sindaco l'opinione del dottor Corrado Bogliolo, primario del servizio psichiatrico dell'ospedale S. Giovanni di Dio, uno dei più grandi di Firenze, esperto in psicologia della famiglia: «E' un'idea divertente e interessante dal punto di vista psicologico - afferma -. Speriamo che non sia tutta la "fame" di alloggi che c'è in giro il sindaco si possa permettere di destinare due appartamenti a questo esperimento». Chi invece appare infastidito da tanto clamore e non accetta di dare il suo giudizio è don Poli, parroco di Lastra a Signa. Ma la sua silenziosa condanna della proposta non scalfisce le convinzioni di Moscardini: «Credo sia meglio essere realisti che ipocriti - taglia corto il sindaco -. Ho una figlia adulta, in età da marito, e sono ben consapevole di quello che affronta e dei rischi che, una volta prova del genere, molti matrimoni potrebbero evitare». [f. m.]

«Per un mese o due gli aspiranti coniugi potranno vivere insieme: una ricetta che ci permetterà di evitare il fallimento di molte unioni»

Il ministro Anna Finocchiaro, finito nel ciclone per l'idea di rivoluzionare il diritto di famiglia, riconoscendo le unioni di fatto

«Sulla famiglia solo un'idea»

Il ministro Finocchiaro ribatte «Proposta da discutere con tutti»

«Ma quale disegno di legge già pronto. Si è trattato solo di una discussione sulla quale, eventualmente, aprire un confronto. Questa levata di scudi stupisce». Si risponde così, al ministero per le Pari Opportunità, alle polemiche nei confronti del ministro Anna Finocchiaro, che ha proposto di rivedere il diritto di famiglia. «Piena disponibilità di Rifondazione Comunista» ha promesso Fausto Bertinotti: «Posso capire, ma non sono certo condividere, le reazioni di parte di alcuni membri della maggioranza governativa, il che toglie che la questione è aperta dall'evoluzione della vita civile».

A difendere la proposta di una riforma ci ha pensato anche il ministro della Famiglia e Solidarietà Sociale Livia Turco: «Aprire un dibattito su questo tema credo sia non solo legittimo, ma utile. Questo non significa anticipare proposte di modifica che ancora non esistono». E toni simili ha usato Francesca Izzo, coordinatrice delle donne del pds. «Tutta la questione deve essere affrontata nella sua sede propria, cioè il Parlamento».

Più critica, invece, Anna Serafini, portavoce del Forum donne dell'Ulivo: «E' mai possibile che una questione così delicata possa essere presentata alla stampa senza coinvolgimento della coalizione? Le donne dell'Ulivo si sono costituite in Forum proprio perché hanno ritenuto possibile che nel dialogo tra le loro culture potessero scaturire soluzioni avanzate ai problemi di oggi. E le proteste hanno coinvolto l'Associazione genitori separati: «Nessuno ha sottolineato che è un dare ai bambini quella tutela finora latitante nei fatti». La proposta della Finocchiaro, invece, è stata rifiutata in blocco da Ombretta Fumagalli Carulli, deputata del Cod-Cdu: «Ci sembra che i nipotini del pci non facciano che riproporre fuori tempo tesi sessantottine», mentre la presidente della commissione pari opportunità Silvia Costa sottolinea: «Non si può annunciare una riforma del diritto di famiglia e del dettato costituzionale a riguardo senza consultare la coalizione di governo, il Parlamento e le Commissioni».

Cautela arriva dall'ex presidente dell'Associazione nazionale magistrati, Elena Paciotti. «Non conosco il progetto nei dettagli - ha dichiarato -, ma si tratta solo di una traccia e come tale non dovrebbe allarmare nessuno». [r. cri.]

LA STORIA

IL MALE OSCURO DELL'OSTAGGIO

Pistoia: sequestrata nell'83, quando aveva 17 anni, era rimasta per 118 giorni nelle mani dei banditi

Tredici anni dopo paga con la vita il rapimento

Sara Niccoli morta mentre attendeva il trapianto di fegato

A sinistra: Sara Niccoli. Sotto: Matteo Boe, il carceriere gentile. A destra: Giovanni Paolo II, che lanciò un appello per la liberazione della giovane

PISTOIA. TREDICI anni fa fu rapita dall'anonima sequestri sarda e tenuta prigioniera per 118 giorni. Un'esperienza che l'aveva minata nel fisico in modo irrimediabile. Ieri, in un letto dell'ospedale delle Molinette di Torino, Sara Niccoli, oggi trentenne, si è spenta nonostante le cure: era in attesa di un trapianto di fegato che non è arrivato in tempo. Le foto del suo faccino diciassettenne vispo e carino finì su tutti i giornali e telegiornali all'indomani del rapimento avvenuto il 2 luglio del 1983. Sara, figlia di Mario Niccoli, industriale tessile pistoiese, titolare della Fantasia Filati Spa, studentessa al liceo linguistico Santa Reparata di Firenze, era nella villa di campagna in località Sassi Bianchi, in provincia di Siena tra San Gimignano e Gambassi. Un commando di tre banditi incappucciati fece irruzione mentre la famiglia, babbo Mario, mamma Maria Grazia e i nonni, stava festeggiando il diciannovesimo compleanno di David, il fratello maggiore di Sara. La ragazza fu portata via chiusa nel portabagagli di un'auto e tenuta prigioniera per quasi quattro mesi sotto una tenda in un bosco nel Pisano. Un appello ai rapitori perché la rilasciassero e un invito ai fedeli a pregare per la sorte di Sara fu rivolto anche da Papa Giovanni Paolo II durante l'Angelus del 6 agosto. Dopo lunghe trattative tra i rapitori e il padre della ragazza si arrivò al pagamento del riscatto, pare almeno tre miliardi, e alla successiva liberazione, avvenuta il 5 ottobre vicino al casello di Firenze Nord sull'Autostrada del Sole. Sara, ragazza spigliata e coraggiosa, sembrò aver superato il terribile impatto psicologico con la prigionia, la paura, le vessazioni, che il lungo sequestro le aveva imposto. «Si sorride, si deve sorridere perché la vita va sempre avanti», disse ai giornalisti che l'attorniavano dopo il rilascio. «Ho vissuto un'esperienza che serve molto a maturare, che induce a riflettere su come la vita può cambiare in così poco tempo». Sara disse che, tutto sommato, i suoi carcerieri l'avevano trattata bene; durante la prigionia era addirittura ingrassata per i molti dolci che le avevano dato da mangiare. C'era in particolare uno dei sei che si faceva chiamare Carlos, e che fu poi identificato come Matteo Boe (condannato a 16 anni), che con lui si era instaurato un particolare gentile, procurandole libri da leggere (da «L'idiota» di Dostoevskij ai racconti di Kafka) per ingannare il tempo e non permettendo a nessuno degli altri di farle del male. Non solo: le telefonò il giorno del compleanno, per farle gli auguri.

Anche il morale della ragazza sembrava reggere bene alla terribile prova del rapimento, altrettanto non si poteva dire per il fisico. Qualcuno la chiama «malattia dei sequestrati», si tratta di una sorta di indebolimento organico che, nel caso di Sara, aveva colpito soprattutto il fegato. La ragazza, superato il brutto momento, era tornata a studiare diplomandosi, poi aveva cominciato a lavorare nel settore dei filati. La sua salute, però, in questi tredici anni ha continuato ad essere precaria, alternando alti e bassi. Ultimamente aveva avuto anche una brutta epatite, ma, nonostante questo, non più di un mese fa era volata ad Hong Kong a presentare il campionario di prodotti dell'azienda che gestiva in collaborazione con il fratello. La grande forza d'animo, che le aveva permesso di superare i giorni di prigionia in mano all'anonima sarda, le era d'aiuto anche per reagire all'avanzare della malattia. Così aveva resistito alla disperazione e mantenuto la speranza durante quei 118 giorni passati sotto una tenda in un bosco, lontana dalla famiglia e con la paura di essere uccisa, combatteva contro il male che l'indeboliva. Ma le cure dei medici, la sua determinazione e il suo ottimismo non sono bastati. La morte ha colto di sorpresa Sara e chi le voleva bene. [f. m.]

MANTOVA

Riappare la famiglia in fuga

MANTOVA. Si sono trasferiti a San Prospero, nel Modenese, dopo un periodo in Spagna, i componenti della famiglia scomparsa qualche settimana fa da Magnocavallo, nel Mantovano, dopo la denuncia nei confronti dei genitori per maltrattamenti e inadempienza degli obblighi scolastici verso il figlio di 8 anni. Lo hanno spiegato, ieri in tarda serata, i coniugi, un operaio originario di Padova e una casalinga, alla Polstrada di Ostiglia (Mantova) che conduce le indagini sul caso. La coppia, da un paio di giorni a San Prospero con il figlio, si è messa in contatto con gli inquirenti dopo aver saputo delle denunce. «Siamo appena tornati dalla Spagna e ora abitiamo qui, tutti sapevano del nostro viaggio», hanno chiarito i genitori. Il figlio, che frequenta la terza elementare, era andato a scuola l'ultima volta il 14 ottobre. Verso la fine del mese la direzione didattica ne ha denunciato la scomparsa. [a. t.]

Accanto: Giuliano Giuliani, estremo difensore del Napoli tricolore. Nella foto: due protagonisti di quella vittoria, Maradona e Alemao

«Giuliani, campione con l'Aids»

I medici: forse sieropositivo l'anno dello scudetto

Accuse allo staff del Napoli calcio I funerali snobbati dagli ex compagni: solo in 2 presenti

AREZZO. Lacrime di coccodrillo, le solite parole, pronunciate per dovere, non certo per sentimento. Il dubbio che il calcio ricordato così Giuliano Giuliani, un suo eroe sconfitto dalla morte giunta prematuramente, è diventato certezza ieri, ad Arezzo, dove il portiere del Napoli scudettato nel '90 è stato sepolto. Dopo le tante dichiarazioni affrante che avevano fatto alla notizia della scomparsa di Como, Verona, Napoli e Udinese, delle centinaia di giocatori e ex il portiere aveva servito queste squadre, solo Matteoli e Vanoli, compagni in Friuli nelle stagioni conclusive di una carriera lunga 18 anni, sono venuti in chiesa: e gli altri? Tutti lontani. Passi per quei pochi che ancora inseguono il pallone sulla grande ribalta della serie A, e quella piccola della C, essendo sabato la loro assenza in qualche modo giustificata dal rituale del ritiro prepartita. E i tanti che sono, al pari del povero Giuliani, degli ex? Oppure che giocano in B, guarda caso, questa domenica in vacanza?

Delle vecchie società di Giuliani l'Udinese era rappresentata dalla moglie presidente Pozzo, il Napoli ha mandato gagliardetto: è stato messo feretro che Altobelli, giunto ad Arezzo sebbene non fosse mai stato compagno del portiere, ha portato a spalle insieme a Matteoli e Vanoli.

Giuliani aveva vissuto solo in ai dorati clamori del calcio, è morto solo spegnendosi giovedì sera nel reparto malattie infettive dell'ospedale S. Orsola di Bologna. Ucciso da un polmoni, conseguenza fatale dell'Aids anche se i medici non hanno confermato che l'ex campione d'Italia con il Napoli Maradona è stato ammazzato dalla peste fine secolo.

Secondo il professor Marcello Piazza, direttore della clinica per la cura delle malattie infettive dell'Università «Federico II» di Napoli, Giuliani «probabilmente sieropositivo già quando difendeva la porta azzurra. Il virus ha un'incubazione che può giungere fino a 10 anni, se atleta contagiato può anche accorgersene, soprattutto calciatore o chi fa sport a livello professionistico». Beh, il giocatore sicuramente non poteva scoprirlo, ma avrebbe dovuto farlo lo staff sanitario della società che avvolge in un bozzolo di cure e attenzioni sofisticatissime i calciatori dato che costituiscono un patrimonio multimiliardario per il club. E davvero Giuliani già sieropositivo quando lottava per lo scudetto, è mai possibile che i medici del Napoli, e poi i colleghi dell'Udinese, non se ne siano accorti?

In questa triste storia l'unica è che il calcio è senz'anima, che gli idoli, una volta spentesi le luci della celebrità, subito ingoiati dall'oblio, dimenticati persino da coloro con cui quella celebrità affimera avevano condiviso.

Claudio Giacchino

IN BREVE

aveva un conto in

NAPOLI. E' del *leader* serbo-bosniaco Radovan Karadzic l'ultimo nome «eccellente» dell'inchiesta «Cheque to cheque», che sta mettendo in luce un traffico internazionale di valuta, armi, e materiale nucleare. Parebbe infatti capo a Karadzic un conto corrente scoperto a Chiasso, alla banca «Etablissement Sarmos». [e. l. p.]

Venezia, all'aeroporto scattano

VENEZIA. Due atterraggi d'emergenza in un'ora e si sono verificati ieri all'aeroporto di Venezia, dove prima un aereo dell'Iberian e poi uno dell'Alitalia hanno dovuto chiedere di scendere sulla pista del «Marco Polo» per problemi tecnici. Il primo jet, decollato per Madrid, è rientrato perché uno dei finestrini si era incrinato. Il secondo, del volo partito da Milano e diretto a Brindisi, aveva una sospetta avaria. [Ansa]

In ambulanza incontro a luci rosse

VENEZIA. Un'autoambulanza trasformata in luogo di incontro a luci rosse tra infermieri e prostitute. E' accaduto alle porte di Mestre: lo ha scoperto un ispettore di polizia, che ha scorto in un'autolettiga parcheggiata davanti un uomo che fumava. Aperto il portellone, si è trovato di fronte a un uomo con i pantaloni abbassati e una donna impegnata in un'audace prestazione sessuale. [Ansa]

Se ne va il parroco «Stop alla cresime»

PRATO. Sciopero della per protestare contro il trasferimento del parroco. La protesta è dei genitori dei ragazzi che il 7 dicembre dovrebbero ricevere il sacramento nella parrocchia di Oste di Montemurlo. All'origine di tutto la decisione di Simone Scatizzi, vescovo di Pistoia, di promuovere don Mauro, locale parroco da 26 anni, inviandolo in un'altra parrocchia. [Ansa]

Sceglie il lo assolvono

NAPOLI. Accusato di evasione dagli arresti domiciliari, un pregiudicato di San Giorgio a Cremano (Napoli), Giovanni Orlando, è stato assolto perché ha dimostrato che aveva preferito tornare in carcere piuttosto che rimanere a casa. Orlando è stato percosso da alcuni poliziotti che chiedevano informazioni sul padre, latitante. [e. l. p.]

Toro, Ferrante adesso è di troppo

TORINO. Il Toro è in vacanza sino a martedì ma il presidente Calleri e il Vitali molto attivi. Ieri erano in tribuna d'onore a San Siro per Inter-Fiorentina e anche per tenere i contatti con gli operatori di mercato. C'è da piazzare Ferrante (foto) che, dopo l'arrivo di Cammarata, è in soprannumero. Il giocatore non fa pressioni sulla società per andarsene, anche se Sandreani ha fatto chiaramente capire che in casa vuole una punta di peso come Ipoua e, fuori, una rapida Cammarata. Per ora non ci sono offerte interessanti per Ferrante, neppure da Como dove pensano all'avellinese Guidoni.

Scarchilli, invece, è richiestissimo. Lo vogliono Padova e Venezia ma il fantasista è incedibile, come Cinetti. Diversa la posizione di Pedroni. Lo tratta, con la formula del prestito, la Cremonese, che in cambio propone il ventunenne terzino Di Sauro. Pedroni lascerà il Toro solo se il malanno di cui soffre Mezzano è un semplice affaticamento agli adduttori e non pubalgia.

Il riposo dovrebbe consentire comunque a Mezzano di riprendere gli allenamenti e di essere disponibile per Foggia, la prima delle due trasferte consecutive (poi c'è Palermo) al Sud dopo la sosta. [b. b.]

OGGI IN TV

9,05	Domenica sport	Tmc
12,00	Calcio. Liga spagnola: Compostela-Deportivo La Coruña	Tele+2
12,45	Guida al campionato	Italia 1
14,25	Quelli che il calcio	Raitre
15,20	Cambio di campo	Raiuno
16,20	Solo per i finali	Raiuno
16,30	Stadio sprint	
17,00	Calcio. Premier League: Derby County-Middlesbrough	Tele+2
17,30	Basket. Nba, Houston-L. A. Lakers	Tmc2
17,30	Equitazione. Da Verona: Cal	Raitre
18,10	90° Minuto	
19,00	Basket. Kinder Bo-Cagiva Va	
19,50	Tmc sport	Tmc
19,50	Domenica sprint	Raidue
20,20	Mai dire gol della domenica	Italia 1
20,30	Calcio. Serie A: Juventus-Milan	Tele+2
20,30	Tg 1 Sport	
22,15	Galagoal	
22,35	Le Iene	
22,30	Pressing	Italia 1
22,45	Basket. Telemarket Ro-Scavolini Pe	
23,00	Tmc 2 Sport	
0,30	Tennis. World Doubles Finals	Tele+2
0,30	Italia 1 Sport	Italia 1
0,30	Calcio. Partita serie A (sintesi)	Raitre

LA STAMPA

SPORT

Domenica 17 Novembre 27

Anticipo del campionato: la squadra di Ranieri, due volte in vantaggio con Oliveira, raggiunta nel finale

La Fiorentina dice no alla fuga dell'Inter

MILANO. Risultato alla mano, la Fiorentina frena il volo dell'Inter. Viceversa, se ci addentriamo nel labirinto della contesa, è la capolista, per ben due volte, a risalire la corrente. Il pareggio che suggella la vibrante battaglia premia la chirurgica scaltrezza degli uni (due contropiedi sull'asse Batistuta-Oliveira, due gol) e le fiammeggianti spallate degli altri. I sessantamila di San Siro vengono onorati da un impegno spasmodico, una dedizione assoluta, un agonismo spinto al massimo. Il campo, scandalosamente infame per pioggia, fango e incuria, condiziona il livello tecnico che, date le premesse, avrebbe raggiunto picchi esaltanti. Di solito, in questi casi, ne risente di più la squadra che «fa» la partita, incombenza toccata all'Inter.

Ranieri ha la rosa a pezzi (Carnasciali squalificato, Rui Costa, Piacentini, Schwarz, Serena fuori uso) e non più di quattro riserve in panchina. A Hodgson, già privo di Branca, viene a mancare il fabbricitante Zamorano, il grimaldello ideale in rapporto ai piani e alle condizioni del ring. La Fiorentina gioca raccolta, nel rispetto di un 4-4-2 che poco concede a spadaccini leggeri quali Ganz e Djorkaeff, penalizzati, e di Oliveira, da melma e pozzanghere. Sradicare palloni costa fatica, e provoca rocamboleschi ingorghi. Fiocco a sinistra (Pistone-Winter), il 4-4-2 dell'Inter eccelle a destra (Angloma-Zanetti). A centro campo succede di tutto: cozzi furibondi, tackle avventurati. E' difficile giocare, ma anche arbitrare. Un'entrata e bulloni spianati di Fresi e Falcone provoca l'ammonizione dell'interista e scatena sgradevole rissa. Fischi e sfottò accompagnano il deambulare di Batistuta. La foga porta l'Inter ad ammassare forze in attacco. Fra la difesa e il resto dell'equipaggio si determinano, così, insidiosi crepacci. La Fiorentina colpisce al 45', nel momento migliore dei suoi avversari. Batistuta serve Oliveira, Angloma, Paganin e Galante lo perdono di vista, Oliveira sfida Pagliuca, che gli rintuzza la prima stoccata, ma non la seconda.

Se il fatturato parziale dell'Inter è misero (una punizione alta di Djorkaeff, svirgolata di Winter a tu per tu con il portiere), l'avvio di ripresa è tutto un rullar di tamburi. Ince, Fresi, Angloma e Zanetti scandiscono l'arrembaggio. Cuore, orgoglio, furore: l'Inter si abbatte famelica su Falcone, Bigica, Robbiati e Cois. Pusceddu arranca. Bomba di Fresi (a 107 km l'ora), pugni di Toldo. E' il prologo del pareggio, ricavato da sgorbio balistico dello stesso Fresi, una rincorsa disperata di Angloma e un di Djorkaeff, che Ganz, sin lì inghiottito da Padalino, Firicano e Amoruso, incorna alla grande, con sgrullatina da bomber matricolato. Deve pesare un quintale, l'infido cuoio che investe Toldo e, schizzatogli fra i guanti, rotola in rete, ponendo fine, dopo 491', alla ità».

Cadenze ed erba fradicia impongono all'Inter pausa riflessione. La Fiorentina, che morta non è, ne approfitta per riemergere baratro e assestare quello che poteva essere il colpo del ko. Dalla mota, scaturisce un ricamo abbagliante. Da Robbiati a Batistuta, largo a destra, sentinelle scoperchiate, cross teso per Oliveira che tutto e tutti aveva seguito. Lulù, a Firenze lo chiamano così, ruba il tempo all'annaspante Galante e, di destro, al volo, incenerisce Pagliuca. Giù il cappello.

Costretta a ricominciare da capo, con la Juve nelle gambe, oltre che un muro davanti e un prato sconcio, l'Inter torna sotto. Hodgson richiama Djorkaeff e Pistone, s'inventa Berti centravanti, arretra Winter e piazza Sforza sul centro sinistra. Luci basse a San Siro, e, in campo, un biblico avvinghiarsi nella palude. Segna Galante, in mischia, la palla Angloma) era uscita, e Bazzoli aveva già fischiato. Paul Ince si trasfigura. E' questo il suo calcio, è questo il clima che predilige, clima da bolge, streghe, imboscate. Il pareggio zampilla dalla sua clava rabbiosa, «armata» gratuitamente da un colpo di testa centrale trafelatissimo Padalino. Tradito da un rimbalzo, e mulinello di fango, Toldo si corica tardi e male. Ranieri avvicenda Robbiati e Batistuta con Orlando e Baiano.

L'Inter ci prova ancora, ma ormai ha dato tutto. Il risultato nasconde rimpianti, e neppure bugie. I giardinieri di San Siro, loro sì meriterebbero pubbliche scuolacciate. Loro, più di chi ha aperto i rubinetti del cielo.

Roberto Beccantini

INTER	(4-4-2)		FIORENTINA	(4-4-2)	
PAGLIUCA	6,5	2	TOLDO	6	2
ANGLOMA	7		PADALINO	6	
PAGANIN M.	5,5		FIRICANO	6,5	
GALANTE	5,5		AMORUSO L.	6,5	
PISTONE	5,5		PUSCEDDU	5,5	
(31' s.t. SFORZA)	s.v.		FALCONE	5,5	
	7		BIGICA	6	
INCE	7,5		ROBBIATI	6,5	
FRESI	6,5		(36' s.t. ORLANDO M.)	s.v.	
WINTER	5		COIS	6	
GANZ	6		BATISTUTA	6,5	
DJORKAEFF	6		(44' s.t. BAIANO)	s.v.	
(29' s.t. BERTI)	ns.		OLIVEIRA		
All.: HODGSON	7		All.: RANIERI	7	

Arbitro: BAZZOLI 6,5

Reti: p.t. 45' Oliveira, s.t. 5' Ganz, 19' Oliveira, 38' Ince.

Ammoniti: Bagica, Fresi, Cois, Amoruso L., Robbiati. Spettatori: paganti 26.969, incasso 1.114.593.000, abbonati 35.036, quota abbonati 857.950.046.

L'inglese Ince esulta dopo aver messo a segno il secondo gol dell'Inter che salva la capolista dalla sconfitta a San Siro

L'abbraccio di goleador Oliveira

VICENZA SOGNA

Inter 18 punti, Vicenza 16, Juve 15, Samp, Milan, Bologna e Fiorentina 13. E' la classifica dopo l'anticipo. Oggi potrebbe una giornata storica per il Vicenza: vincendo a Verona sarebbe solo in testa. Un traguardo mai raggiunto in 27 anni di A. Al comando (escludendo le giornate iniziali) era stato per l'ultima volta, con Inter e Milan, il 27 ottobre 1963: in panchina Manlio Scopigno, in campo anche Vinicio e Campana.

«I viola, mia disperazione»

Hodgson: ma su quella palude non si poteva proprio giocare

MILANO. Inter e Fiorentina non piangono troppo risultato. La prima per lo scampato pericolo, la seconda perché un pareggio a San Siro contro i leader della classifica comodo per rilanciarsi in campionato. Un altro punto d'accordo lo trovano i due allenatori nel criticare le condizioni del terreno, mentre Batistuta condanna duramente Fresi per la sua entrata su Falcone che oggi dovrà sottoporre la caviglia a una radiografia. Dice Hodgson: «Abbiamo dovuto giocare su campo impossibile che ci ha rubato la vittoria. quello che più fastidio che dobbiamo rigiocarci martedì contro Boavista in Coppa Uefa. Se non smette di piovere questo pantano potrebbe fatale». Ranieri (che ha appena ricevuto i complimenti, via telefono, da Cecchi Gori): «La Fiorentina meritava di vincere, l'Inter non meritava di perdere. Il terreno ha bloccato i nostri fantasisti. Robbiati ha chiesto di essere sostituito perché affondava nel fango».

Ancora Hodgson: «Subiti due gol impossibili su due azioni di contropiede, le uniche create dagli avversari. Una presa in giro, quasi un furto. Contro questa Fiorentina non più fare. Djorkaeff? Bravissimo ma ha una forte contusione al ginocchio destro, speriamo di recuperarlo». Ranieri: «La Fiorentina ha dimostrando di essere degna delle alte classifica. La squadra è in crescendo, ha tenuto testa a un fortissimo avversario mai vacillare». Oliveira e Batistuta: «Si sono invertiti i ruoli, adesso l'argentino fa gli assist e Oliveira segna. Buon segno. Batistuta si è rasserenato? Siamo contenti anche se lo invidiamo perché ha tante donne...». Batistuta raccoglie la battuta: «Al momento di entrare in campo pensavo di beccarmi tanti fischi invece hanno ignorato. Brutto segno: vuol dire che conto più nulla». E su Falcone: «Ho visto 15 falli leali in campo, tranne uno che voglio dimenticare perché non fa parte del calcio».

Molto soddisfatto Ganz, al suo primo gol in campionato: «Non potranno più dire che l'Inter punte perché mancano Zamorano e Branca. Mi vuole l'Espany? Se che domani arriveranno a Milano i dirigenti spagnoli, ma io vorrei restare a segnare altri gol per l'Inter». Galante non si dà colpe sulla seconda rete di Oliveira: «E' stato più veloce di me. Non potevo tentare l'intervento, ero troppo vicino alla porta, se avessi toccato la palla avrei fatto autogol».

Sormani

LA NO

Mondonico: Lippi rimpiangerà Montero E Simoni: bianconeri favoriti con l'Inter

L'allenatore Napoli Simoni: «Juve favorita reggerà in difesa»

In testa c'è l'Inter e questa sera, per la prima volta nella sua storia, potrebbe il Vicenza. Che Juve-Milan, dopo nove giornate, decida la leadership del campionato è già sorpresa. Che nessuno lo consideri più il match scudetto è l'altra realtà. Oltre cinquantamila spettatori, diretta televisiva, gran vipperia in tribuna (ieri si era sparsa la voce che sarebbe arrivato Fidel Castro e naturalmente era una bufala perché al Lider Máximo piace il baseball molto più del calcio): sembra lo spettacolo di sempre, ma dicono che non lo è più. «Lo scudetto quest'anno passa per la stessa strada, però la Juve troverà l'Inter non il Milan aspettarla», sostiene Renzo Ulivieri, l'allenatore del Bologna che sta a pari punti con i rossoneri.

«Possono essere ancora le favorite per quello che hanno fatto ma se la Juve è la più forte, io vedo l'Inter al suo fianco: più che alla qualità del gioco penso a quanto è solido e al numero di campioni che ha in squadra», aggiunge Luigi Simoni, che con Napoli è l'unico a fermare la Juve in casa proprio nell'ultima giornata prima della sosta. La impresa è riuscita a Mondonico con l'Atalanta a S. Siro. «Hanno scritto che era stata un piccolo Milan - dice il tecnico dei bergamaschi - invece dopo il pareggio di martedì in Coppa hanno detto visto una grande Vicenza. Sono le stranezze del calcio. Noi li abbiamo in difficoltà, il Milan era : subisce le critiche, in casa c'è pure la contestazione a Rossi. Si vede che ha problemi».

«La Juve ne ha sicuramente - spiega Simoni -. Contro di noi ha voluto stravincere, Lippi ha mandato all'attacco Boksic, Padovano, Del Piero, Zidane: troppi, si sono imbottigliati e li abbiamo controllati bene. Ma trovano lo spazio largo per il contropiede sono micidiali». C'è più fiducia nei bianconeri, nonostante abbiano vinto soltanto tre volte nelle ultime nove partite. La crisi del Milan sembra più radicale.

«Io ho avuto la sfortuna di incontrarlo in una domenica particolare - Ulivieri - Berlusconi salito a Milanello il giorno prima, c'era il clima da ultima spiaggia: hanno giocato ho perso, però i difetti li ho visti. Una volta il Milan era assatanato, adesso non lo è più. E se la società ha capito che il tempo di ricostruire, saprà che non si lotta per lo scudetto si ricostruisce».

Per Simoni «gli attacchi si equivalgono ma sarà un incontro squilibrato soltanto se la difesa della Juve avrà dei problemi, perché mi sembra probabile che quella del Milan li avrà, com'è su contro di noi, contro il Göteborg, con tutti». E se nessuno crede che Baggio sia stato un problema nel Milan, si nega che Del Piero potrebbe diventarlo nella Juve. «Non mi che un centrocampo quello milanista non può reggere un come Baggio, che può decidere partita», sostiene Ulivieri. «E Del Piero è cresciuto enormemente sul piano fisico - dice Simoni -. L'ho visto benissimo a Reggio Emilia, forse pagando il ritorno dopo l'infortunio. Ma come può essere un problema?».

«Quale sarà la chiave di lettura della partita? - Mondonico -. Il comportamento delle difese. Qui si parla tanto di spettacolo, attacchi, continua a vincere chi si difende meglio. L'Atalanta, esempio, ha il capocannoniere del campionato, eppure è indietro perché prende troppi gol. Il Milan di Capello ne subiva pochi e vinceva tutto, questo di Tabarez ne incassa tanti e non decolla. E Juve peserà l'assenza di Montero: io patisco le conseguenze del non averlo più, è tra i pochi al mondo capaci di fare un reparto».

è troppo scorretto, le sembra? «Perché il miglior Baresi non era deciso negli interventi? Montero quello che più si avvicina a Baresi per come riesce insieme la difesa, per il carattere, l'agonismo, la grinta: senza lui Ferrara soffriranno dei problemi. Non è caso che Lippi sia tanto attento al turnover ma non abbia mai toccato quei due».

Più Juve che Milan, dunque. «Nella speranza, come ha detto Moratti, il mio presidente, che loro», afferma Hodgson per il quale la Juve che giocherà oggi patirà gli effetti della sconfitta con l'Inter. e Guidolin aspettano conoscere da chi guardarsi.

Marco Ansaldo

Inchiesta: ecco come i tecnici che le hanno affrontate leggono la partita delle due grandi

Juve-Milan, la sfida che si vince in difesa

Ulivieri: per colpa dei rossoneri non è più il match scudetto

STASERA AL DELLE ALPI

Elogio all'orologio & Prezioso

presentano

REGALI PREZIOSI

OROLOGERIA, GIOIELLERIA, ARGENTERIA, ARTICOLI REGALO, OREFICERIA, CRISTALLERIE, PORCELLANE, ANTIQUARIATO

Esiste un mondo di cose belle che si cercano e si acquistano per valori che trascendono la funzionalità ed appartengono alla sfera del piacere: gli oggetti da collezione, le cose belle e preziose di cui amiamo circondarci; sono gli argomenti della nuova edizione di Elogio all'Orologio e Prezioso. Quel regalo che da tanto volevate fare, quell'oggetto che da tanto desideravate regalare a voi stessi è finalmente qui.

REGALI PREZIOSI E PER VOI!

I Convegni (ore 21.00)

- Giovedì 21 novembre: Orchestra di Silvano D'Angio. Musiche anni '50 - '60.
- Venerdì 22 novembre: Ensemble Johann Strauss. Arie del compositore viennese.
- Sabato 23 novembre: Quartetto d'archi. Musiche di J. S. Bach, W. A. Mozart, A. Vivaldi.
- Domenica 24 novembre: Trio artistico. Ouverture operistiche; intermezzi di operette.

L'Evento

Domenica 24 novembre direttamente da Eurodisney Topolino e Minnie presenteranno i nuovi orologi "firmati" Walt Disney.

Le Mostre

- MOSTRA DELL'OROLOGIO E DEL GIOIELLO D'EPOCA. Presentazione delle migliori collezioni di alcuni operatori specializzati.
- DIECI TAVOLE PER SOGNARE. La Federazione Nazionale Fabbricanti Argentieri, con la collaborazione delle Case produttrici italiane leader nel mondo, presenta i pezzi di argenteria che costituiscono il meglio della produzione italiana.
- L'ELOGIO DELLA PENNA. Uno speciale percorso guidato all'interno della passione per presentare le migliori creazioni italiane e straniere.

Torino Esposizioni 21 - 24 novembre 1996

Orario al pubblico: giovedì/venerdì 17-23 - sabato/domenica 10-23

Organizzazione generale: KRONOS - tel. 011/31.99.766 - 31.99.703 - fax 011/31.99.577

Fanno saltare la cassaforte del Docks Market e fuggono con l'incasso

Burolo, un furto con il botto

Caccia alla «talpa» complice dei banditi

Un'esplosione, il «lavoro» e poi la fuga [illegible] destinazione ignota, [illegible] un bottino di circa 125 milioni. Si è svolto tutto in pochi minuti il rocambolesco furto all'emporio «Docks Market» di Burolo, sulla statale [illegible] alla periferia di Ivrea, [illegible]permercato passato tre anni fa [illegible] gruppo Garosci. Dei banditi, finora, non [illegible] sono tracce. Ma gli investigatori del commissariato eporediese stanno battendo alcune piste ben precise che potrebbero portare a sviluppi clamorosi nelle indagini.

E' successo venerdì, alle 21,20. Un'ora prima il direttore Gian Paolo Piola, 26 anni, di Nichelino, e gli impiegati del market avevano riposto nella «cassa continua» (un forziere apribile dall'interno [illegible] dall'esterno del capannone che ospita l'emporio) il sacco contenente l'incasso della giornata: 125 milioni, in contanti e assegni. Nella stessa [illegible] previsto il passaggio degli agenti della Mondialpol, per il ritiro del denaro.

I banditi, secondo i primi accertamenti, hanno agito a colpo praticamente sicuro. Con ogni probabilità erano stati informati (sarà compito degli inquirenti stabilire da chi) sui movimenti di denaro e guardie giurate. Non tutti i giorni, infatti, gli uomini della Mondialpol passano a prelevare l'incasso; e questa operazione, inoltre, non avviene in giorni prestabiliti, ma è decisa volta per volta.

La carica di esplosivo (plastico oppure comune polvere nera, si esclude invece la dinamite) è stata fissata contro il portello dalla cassaforte. Per farla saltare i ladri avrebbero utilizzato un contatto elettrico, come dimostrano alcuni fili bruciacchiati trovati sul posto. Il boato è stato fortissimo, ed [illegible] stato udito a centinaia di metri di distanza. Subito dopo il centralino del 113 è stato tempestato di telefonate; all'arrivo dei primi poliziotti, però, i ladri erano ormai lontani con il consistente bottino.

Ieri mattina [illegible] direttore del «Docks Market» Piola e molti dei dipendenti sono stati interrogati dai funzionari della squadra investigativa. Intanto [illegible] fatta una prima stima dei danni, che ammontano a decine di milioni: la cassaforte [illegible] stata distrutta, e sono andati in frantumi alcune vetrate e il materiale (all'interno dell'emporio) nel raggio di [illegible] metri dal forziere.

Gli inquirenti sospettano che il colpo sia opera di alcuni «professionisti» della zona. E si parla [illegible] un testimone (la cui identità viene mantenuta segreta) che avrebbe visto allontanarsi sulle statale l'auto dei banditi, subito dopo l'esplosione, e che avrebbe fornito indicazioni ritenute interessanti dagli inquirenti.

Mauro Revello

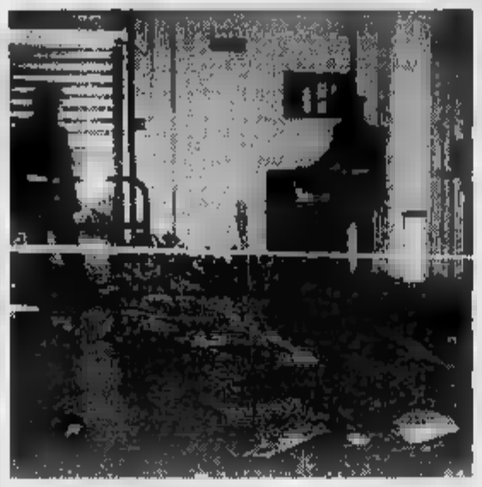

I banditi che hanno fatto saltare la cassaforte dovevano [illegible]conoscere molto bene le abitudini dei cassieri del supermercato di Burolo: un particolare che avrebbe impresso [illegible] indagini della polizia di [illegible] direzione ben precisa

Chivasso

Supermarket nel mirino

Nel Chivassese continuano le rapine nei supermercati. L'altra sera, poco prima della chiusura, [illegible] toccato [illegible] supermercato «LD» (Lombardini Diacount), stradale Torino 231, alle porte di Chivasso. Il bottino è di nove milioni.

Nel centro di vendita, oltre al personale, c'erano gli ultimi clienti. I banditi erano in due con passamontagna sul viso, uno armato di pistola [illegible] l'altro [illegible] pugnale. Si sono subito diretti dalle cassiere Barbara Perino, 32 [illegible] Chivasso, e Immacolata Pellegrino, 20 anni, di Montanaro, e minacciandole le hanno costrette a consegnare l'incasso. [illegible] poliziotto, che [illegible] visto fuggire i rapinatori, ha esploso alcuni colpi di pistola in aria.

Già [illegible] 16 marzo il supermercato «LD» era [illegible] rapinato [illegible] 24 milioni, mentre il 4 novembre al supermercato «Jolly» di Brandizzo, [illegible] Volpiano 68, il colpo aveva fruttato un milione di lire.

Si vota dalle 7 alle 22: domani lo spoglio

Alle urne Bardonecchia Pinerolo e Monteu da Po

Micro-test elettorale oggi [illegible] provincia. Si vota a Pinerolo, Bardonecchia e a Monteu da Po. Solo a Pinerolo si andrà quasi con certezza al ballottaggio, fissato per domenica 1° dicembre.

Complessivamente [illegible] chiamati alla urne 33.627 elettori che dalle 7 alle [illegible] potranno esprimere il loro voto. Il lavoro degli scrutatori, iniziato ieri pomeriggio con l'insediamento dei seggi, riprenderà domani mattina alle 7 per le operazioni di scrutinio.

Interesse non solo amministrativo a Pinerolo, dove si è registrata la frattura nell'Ulivo che ha portato Quercia, Rifondazione comunista e Lista Dini a puntare sul candidato a sindaco pidiessino Alberto Barbero, mentre popolari e una [illegible] civica sostengono l'ex assessore Elvio Rostagno. Compatto invece il Polo per le Libertà che punta su Mario Ardizzoia, ginecologo al [illegible] debutto in politica. Ritorna in campo il sindaco uscente, Livio Trombotto, sostenuto da una lista civica, mentre la Lega Nord [illegible] da sola [illegible] Stefano Drago.

In tutto undici liste con cinque candidati a sindaco per un voto al quale [illegible] potrà partecipare (la notifica dalla corte d'appello [illegible] arrivata proprio ieri) l'ex sindaco Francesco Camusso, condannato poche settimane fa [illegible] processo per le mazzette distribuite da alcuni commercialisti della città [illegible] finanzieri.

Tre schieramenti a Bardonecchia, dove [illegible] [illegible] [illegible] dopo il commissariamento del Comune seguito allo scioglimento [illegible] Consiglio «in odore di mafia»: le tre liste civiche propongono a sindaco l'ex presidente dell'Ascom Pier Giorgio Montrucchio, Mario Ambrois e Giuseppe Gaglione (alla guida di uno schieramento di Socialisti italiani «che ha niente a che vedere con gli eredi del garofano»). Tutti promettono stabilità ed estrema attenzione [illegible] futuro edilizio del centro valsusino. Infine Monteu da Po (poco più di 700 elettori) con due ex sindaci a sfidarsi (Felice Audino e Laura Gastaldo) e come out-sider Franco Noccetti, sostenuto [illegible] movimento federalista «Piemonte [illegible].

Borgaro, sul bus

Nomadi aggrediscono studente

E' stato picchiato e minacciato sul pullman senza che nessuno potesse fare nulla per aiutarlo. Protagonista della vicenda [illegible] ragazzino [illegible] Borgaro. Stava tornando [illegible] scuola da Torino sul bus delle 12,25, quando un gruppetto di nomadi, forse cinque, probabilmente suoi coetanei lo ha aggredito. Fortunatamente il giovane non ha riportato gravi lesioni, ma l'episodio riaccende un problema molto sentito a Borgaro: la difficile [illegible] vivenza con il campo nomadi di strada Aeroporto. Un problema, in passato oggetto di vivaci polemiche che, aggiunto alla microdelinquenza presente sul territorio, è sfociato in una petizione popolare, sottoscritta da oltre 1500 cittadini. I borgaresi in quel documento richiedevano la presenza costante delle forze dell'ordine attraverso l'istituzione di un commissariato. Una richiesta respinta dalla prefettura che ha giudicato sufficientemente tutelato il territorio grazie [illegible] presenza ad appena 3 chilometri [illegible] stazione dei carabinieri di Caselle: scartata anche l'ipotesi di un'unità mobile di polizia.

PROVINCIA [illegible]

■ **CHIVASSO, [illegible]** Il Comune ha bandito un concorso per due posti di funzionario (uno Servizi demografici e l'altro Segreteria generale), entrambi ottavo livello, [illegible] due posti di istruttore direttivo (uno Attività economiche, Tributi, Economato, e l'altro Servizi speciali, area vigilanza), entrambi settimo livello, con scadenza 28 novembre '96. La [illegible] riposo «Lascito» cerca tre assistenti domestici. Per informazioni, telefonare al Collocamento di Chivasso (910.15.31).

■ **SAN SEBASTIANO, [illegible]** Il Comune si attiva contro gli zainetti troppo pesanti degli studenti. Dopo l'iniziativa dei sindaci di Banchette e Pavone, anche il primo cittadino sansebastianese, Beppe Bava, ha emesso [illegible] un'ordinanza che «per la tutela della salute dei ragazzi frequentanti le scuole elementari e medie e per la prevenzione [illegible] dei danni alla colonna vertebrale» impone che il peso degli zainetti e delle cartelle non dovrà superare il [illegible] per cento del peso corporeo individuale.

■ **CHIVASSO, [illegible]** France[illegible] Olivero, 62 anni, pensionato Fiat, è stato riconfermato per il prossimo biennio presidente del Borgo San Pietro, il più antico rione cittadino. Sarà affiancato dal vicepresidente Ottavio Silvestri e dal segretario Ivo Gibello Saula.

■ **[illegible] «GIANNI OBERTO».** L'Associazione «Amici del Gran Paradiso» ha deciso di dar vita a Ceresole Reale ad una biblioteca della montagna e a un centro di documentazione alpina intitolato all'avvocato Gianni Oberto, che fu, tra l'altro, il primo [illegible] assessore alla Montagna di una Provincia italiana e primo presidente della Regione [illegible]monte, oltre ad essere stato, per anni, presidente del Parco del Gran Paradiso.

■ **DI RINGRAZIAMENTO.** La Federazione Provinciale Coltivatori Diretti quest'anno ha scelto la frazione Castelrosso di Chivasso per celebrare la festa del ringraziamento. L'appuntamento è per domani, alle 11, con la Messa nella chiesa parrocchiale. Al termine il parroco don Nicola Averono impartirà la benedizione ai trattori e alle attrezzature agricole che verranno condotti sul piazzale antistante [illegible] chiesa. Quindi farà seguito l'intervento del presidente provinciale della Coldiretti, Carlo Gottero.

■ **CHI?, CROCE BIANCA.** Cerca volontari la Croce Bianca [illegible] rire nel proprio organico in vista dei corsi che si terranno all'istituto Troglia. Chi fosse interessato può telefonare [illegible] 011/9214970.

E' di Bruino

Impiegato finisce in ospedale dopo la rapina

Hanno colpito in testa un impiegato con [illegible] calcio della pistola per rapinare 4 milioni [illegible] della ditta. E' successo venerdì alle [illegible] alla Nastri spa, un ingrosso di prodotti farmaceutici di via Torino 71, a Moncalieri. Massimo Mariella, 29 anni, residente a Bruino, è stato colpito [illegible] due malviventi, armati di pistole. «Un espediente violento per intimidire l'impiegato - racconta il responsabile della Nastri, Salvatore Bruno, 39 anni, residente a Venaria in via Sandre 10 -. Mariella [illegible] ha reagito e i due hanno potuto prendere i pochi contanti e fuggire». I rapinatori indossavano passamontagna per nascondere la propria identità. Si sono dati alla fuga su un'Alfa 33, guidata da un [illegible] complice. Mariella, soccorso da alcuni colleghi [illegible] lavoro, è [illegible] portato al Santa Croce, dove è stato giudicato guaribile in [illegible] giorni.

Polemica sulle modifiche della viabilità in centro

Gassino, commercianti bocciano il senso unico

Metà dei 60 commercianti che operano lungo il centralissimo [illegible] Italia a Gassino, - dal 5 settembre scorso interessata dal [illegible] unico - bocciano il provvedimento dell'amministrazione comunale. Così un gruppetto di negozianti, capeggiato da Pietro Maffei, ha scritto una lettera al sindaco Mario Gobetto, con la quale chiede «l'immediata rimozione del senso unico perché, purtroppo alla prova dei fatti, si è rivelato un danno economico del 20 per cento e anche non risolutore di alcunchè». Aggiungono: «I negozi, qualunque essi siano, vivono di passaggio, sulla facilità di accesso, [illegible] grandi numeri e ne [illegible] se si creano difficoltà [illegible] avvicinamento: vanno, i clienti, dove è più semplice andare ma non fanno [illegible] giro dell'oca per ritornare sul posto [illegible] diventato improvvisamente scomodo».

Ribatte il sindaco Gobetto: «Il [illegible] unico [illegible] [illegible] [illegible] stato istituito in via sperimentale per [illegible] mesi. Comunque continuo ad ottenere i complimenti di cittadini». Mario Demichela, consigliere comunale di minoranza, ex presidente dell'Ascom gassinese [illegible] commerciante in corso Italia, ritiene positivo il provvedimento perché «da anni ormai non si poteva più circolare, era un imbottigliamento unico; un primo miglioramento c'è stato, adesso occorre completare l'opera [illegible] l'istituzione di zona disco [illegible] nuovi parcheggi». [illegible] l'assessore della Viabilità e Lavori pubblici, Diego Villata, [illegible] con il collega al Commercio Fulvio Colonna si è incontrato con una delegazione [illegible] commercianti che si ritengono danneggiati spiega: «Per il momento tutto resta com'è, trascorsi i sei mesi [illegible] tutte le proposte e [illegible] è il caso andremo ad apportare le modifiche». Il gruppo di commercianti però [illegible] [illegible] [illegible]

[d. and.]

Fanno saltare la cassaforte del Docks Market e fuggono con l'incasso

Burolo, un furto con il botto

Caccia alla «talpa» complice dei banditi

Un'esplosione, il «lavoro» e poi la fuga verso destinazione ignota, bottino circa 125 milioni, è svolto tutto in pochi minuti il rocambolesco furto all'emporio «Docks Market» di Burolo, sulla statale alla periferia di Ivrea, supermercato passato tre anni fa al gruppo Garosci. Dei banditi, finora, non ci sono tracce. Ma gli investigatori del commissariato eporediese stanno battendo alcune piste ben precise.

E' successo venerdì, alle 21,20. Un'ora prima il direttore Gian Paolo Piola, 26 anni, di Nichelino, e gli impiegati del market avevano riposto nella «cassa continua» (un forziere apribile dall'interno e dall'esterno del capannone che ospita l'emporio) il sacco contenente l'incassato giornata: 125 milioni, in contanti e assegni. Nella previsto il passaggio degli agenti della Mondialpol, per il ritiro del denaro.

I banditi, secondo i primi accertamenti, hanno agito a colpo praticamente sicuro. Con ogni probabilità erano stati informati (sarà compito degli inquirenti stabilire da chi) sui movimenti di denaro e guardie giurate. Non tutti i giorni, infatti, gli uomini della Mondialpol passano a prelevare l'incasso: è questa operazione, inoltre, non avviene in giorni prestabiliti, è decisa volta per volta.

La carica di esplosivo (plastico oppure comune polvere nera, si esclude invece la dinamite) è stata fissata contro il portello della cassaforte. Per farla saltare i ladri avrebbero utilizzato un contatto elettrico, come dimostrano alcuni fili bruciacchiati trovati sul posto. Il boato è stato fortissimo, è udito a centinaia di metri di distanza. Subito dopo il centralino del 113 è stato tempestato di telefonate; all'arrivo dei primi poliziotti, però, i ladri erano ormai lontani con il consistente bottino.

Ieri mattina il direttore del «Docks Market» Piola e molti dei dipendenti stati interrogati dai funzionari della squadra investigativa. Intanto è fatta una prima stima dei danni, che ammontano a decine milioni: la cassaforte è stata distrutta, e sono andati in frantumi alcune vetrate e materiale (all'interno dell'emporio) nel raggio di 5 metri dal forziere.

Gli inquirenti sospettano che il colpo sia di alcuni «professionisti» della zona. E si parla un testimone (la cui identità viene mantenuta segreta) che avrebbe visto allontanarsi sulla statale l'auto dei banditi, subito dopo l'esplosione, e che avrebbe fornito indicazioni ritenute interessanti.

Revello

La polizia di Ivrea sta seguendo una pista ben precisa nelle sue indagini

OGGI

FARMACIE. Oggi in Canavese sono turno le seguenti farmacie: Tinetti (Pavone, via Trento 46), Nebuloni (Caravino, via Carecchio 1), Sini (Vische, via Amione 40), (Agliè, via Principe Amedeo 16), Babando (Favria, Martiri della Libertà 9) e Bertoldo (Sparone, via Locana 88).

ARRESTO. La polizia ha arrestato per furto nomade di 16 anni, J.V., di Torino. L'altro ieri Wilma Ghirardo, anni, l'ha sornella propria abitazione, in via Provinciale 65 a Samone, ed ha subito dato l'allarme 113. La ragazza è stata bloccata nei paraggi, con i preziosi rubati poco prima.

TURISMO. Anna Maria Moro è stata designata presidente della neonata associazione operatori commerciali e turistici. Sua vice sarà Sandra Oberto. prossimi giorni, verrà ratificato lo statuto del sodalizio il cui compito essenziale è promozione turistica della «capitale» piemontese del Parco nazionale del Gran Paradiso.

MAZZE', PRO LOCO. Conferma, per Teresio Comerro, alla guida della Pro loco; l'ente di promozione turistica, nel corso dell'ultima assemblea dei soci, ha deciso una riorganizzazione interna che ha condotto alla riduzione del direttivo da 25 a 9 membri. Vice di Comerro sarà Alessandro Valle.

LIQUIDAZIONE TOTALE
buzzi
A IVREA - VIA PALESTRO 1
per rinnovo locali
Sconti fino al 60%
sulle più importanti firme del settore
Boutique uomo e donna
organizzazione DITTO - 0337 21.84.45

DOVE & QUANDO

A RIVARA. Sesta edizione, a Rivara, del mercatino degli Strassapapé: in paese stazionano per tutta la giornata bancarelle cianfrusaglie, piccolo antiquariato hobbystica. Contemporaneamente rimangono aperti tutti i negozi cittadini. Alle 16, nel parco di Villa Ogliani, avrà luogo la castagnata organizzata, le altre manifestazioni della giornata, Pro loco.

BATTAGLIA DELLE CORNA. E' giunta all'undicesima edizione, la Fiera caprina di Locana. La rassegna dei capi di bestiame apre alle 9; nel primo pomeriggio, al campo sportivo, l'attesa battaglia delle .

CONCERTI NATALIZI. Si concludono i festeggiamenti patronali a San Martino Canavese. Alle 15, nel padiglione, concerto della filarmonica Santa Cecilia diretta da Bruno Lampa; cena, alle 19,30, a base di bagna cauda e con la partecipazione musicale del duo Simpaty. Festeggia, oggi, anche l'Accademia Filarmonica Aldo Cortese di Pont Canavese: alle 10 in chiesa parrocchiale, con l'esecuzione da parte della banda di alcuni brani sacra; quindi sfilata per le del paese saggio degli allievi scuole musica all'oratorio «Gino Pistoni»; al termine viene offerto a tutti i presenti l'aperitivo.

DELL'ORATORIO. S'incontreranno sabato novembre le «vecchie glorie» dell'oratorio Giuseppe Ivrea. L'appuntamento all'istituto salesiano via S. Giovanni Bosco: alle 11 la Messa, seguita dall'amarcord fotografico e dal pranzo. Per prenotarsi c'è tempo sino a giovedì 21 telefonando ai numeri: 0125/49.280, oppure 43.011.

CALUSO IN FESTA. Alle 15, in via Falchetti a Caluso, rottura delle pignatte e intrattenimenti per i ragazzi; alle 16 i priori dell'Abbadia offrono un ricevimento nel salone dell'asilo nido. Conclusione della Festa di S. Clemente alle 19,30, in piazza S. Marta, con il falò e il ballo della curenta.

L. Al padiglione di piazza Vallaro, a Villareggia, alle 21, appuntamento conclusivo Sagra di n Martino: si balla alle dell'orchestra I Lupi Liscio; nel della giornata, alla sede dell'Associazione pensionati di via Borolo, possibile visitare la pittore Daniele Ossola.

O O DI PIETRA. Domani, a partire dalla prima mattinata, del di Albiano accoglieranno gli espositori della tradizionale «Fiera di Autunno», alla quale gli operatori commerciali intervengono sempre numerosi. Numerosi anche gli espositori provenienti dal Vercellese dal Biellese.

CALDARROSTE. La Pro loco di Ingria organizza, nella piazzetta di fronte al salone parrocchiale, sua castagnata: appuntamento alle 15. Anche a Noasca si svolge una manifestazione analoga, organizzata dall'associazione pontese Ij Canteir; il programma prevede, oltre distribuzione di castagne, la visita al centro turistico parco e una cena rustica al ristorante Gran Paradiso; il ritrovo per le 14,30 in piazza Craveri Pont.

PENNE . Ritrovo a Cintano, alle 10, per gli alpini del gruppo di Castellamonte: in programma la Messa nella chiesa parrocchiale officiata da don Vincenzo Salvetti e la deposizione di corone al monumento ai caduti. Alle 12,30 pranzo alla Società Operaia di Sant'Anna Boschi.

A IN Musica, birra e Internet sono i principali ingredienti del locale Jammin', che ha recentemente aperto i battenti a Canavese in Torino 24/1. Oggi 22,30 è in programma la serata dal titolo «Red and hot latin».

COLLETTIVA Romano Campagnoli, Francesco Casorati, Giacomo Soffiantino e Francesco Tabusso sono i quattro protagonisti della in svolgimento all'hotel La Serra di Ivrea. E' visitabile sino al 30 novembre, tutti i giorni con questo orario: 10 alle 22.

Ronco, trovato ferito in fondo un dirupo

Cercatore di funghi disperso per 24 ore

I carabinieri e i volontari del soccorso alpino lo hanno trovato ieri pomeriggio, poco dopo le 14, in fondo ad un dirupo. Dolorante ad una gamba, semiassiderato per il freddo, ma vivo. Ora Domenico Perucca, 74 anni, che abita Ronco frazione Convento 25, ricoverato all'ospedale di Cuorgnè, dove verrà sottoposto tutti gli accertamenti.

Con ogni probabilità ha una frattura ad una gamba; i medici dovranno valutare eventuali conseguenze della notte all'addiaccio, a oltre mille metri di quota, con temperatura fra i 0 e i 10 gradi e con la pioggia battente a peggiorare la situazione.

Il pensionato era allontanato dalla sua abitazione nel pomeriggio di venerdì. «Vado a cercare funghi - detto ai familiari -, torno prima che faccia buio». All'ora di cena, però, di Domenico Perucca non c'era alcuna traccia. Una prima «battuta» nei dintorni ha dato alcun risultato; allora è stato dato l'allarme alla stazione carabinieri Ronco.

I militari, insieme ai volontari del soccorso alpino, hanno immediatamente fatto scattare le ricerche. Per tutta di venerdì e fin dalle prime luci dell'alba ieri i boschi sono stati setacciati palmo a palmo, senza però trovare nulla che rivelasse la presenza dell'anziano scomparso.

Finché alle 14 di l'uomo è stato avvistato, in un bosco appena fuori paese. Era scivolato per diversi metri in un tratto piuttosto ripido, finendo la sua corsa in una specie di canalone. Il recupero non è stato facile: i soccorritori hanno dovuto lavorare per circa un'ora, prima di poter caricare Perucca su un'ambulanza portarlo all'ospedale cuorgnatese.

Forze dell'ordine uomini del soccorso, intanto, continuano ad invitare alla prudenza. «Se ci si allontana da soli - consigliano - è opportuno essere attrezzati in modo da evitare incidenti. Ma, soprattutto, è doveroso far sapere dove è diretti».

Domani a Torino

Rassegna di girati a dagli studenti

Festival Internazionale Cinema Giovani, che si sta svolgendo Torino, saranno proiettate pellicole girate dagli studenti canavesani. Le presenta il distretto scolastico Ivrea. Infatti, domani, dalle ore 9 alle 13, il cinema Centrale di Torino ospiterà la rassegna di video realizzati dagli allievi delle scuole superiori provincia Torino, molti dei quali preparati in istituti del Canavese. Inoltre, il distretto scolastico eporediese figura tra i promotori del convegno ospitato lo stesso giorno, dalle 15,30 alle ore 18, al Centro Congressi «Torino Incontra», sempre Torino. Il tema «Scuola superiore televisione: quale educazione all'immagine?». Tra i relatori, il presidente dell'Unione province italiane Mercedes Bresso, il provveditore agli Studi di Torino Marina Bertiglia Alberto Barbera, direttore del Festival

Biblioteca alpina

Ceresole, nasce il centro Oberto»

L'Associazione «Amici del Gran Paradiso» ha deciso di dar vita a Ceresole Reale ad una biblioteca della montagna ad un centro di documentazione alpina intitolato all'avvocato Gianni Oberto, che fu, tra l'altro, il primo assessore alla Montagna di una Provincia italiana. «Ci sembrava giusto che a personaggio come Oberto, così profondamente legato al Canavese, alle sue montagne, e al Parco nazionale del Gran Paradiso di cui per anni fu presidente - dicono all'Associazione -, fosse dedicata un'istituzione alpina che dovrà diventare un punto di riferimento per studiosi, ricercatori, appassionati di montagna». In particolare, il centro di documentazione avrà una caratterizzazione legata al vicende storico e socio-economico delle Valli Orco e Soana, entrambe comprese nel territorio Parco Nazionale del Gran Paradiso.

TUTTO PER IL RISCALDAMENTO
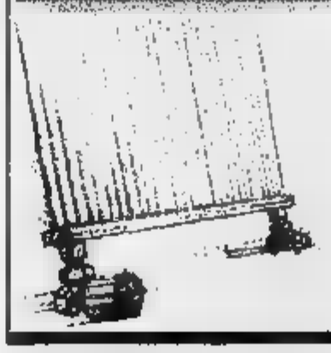
RADIATORI
CALDAIE
GENERATORI DI CALORE
CONSULENZA TECNICA
GRUPPO DELTA
TE TERMOSANITAR EPOREDIESE
(Ivrea) - Via Cassio, 87 - Tel./Fax 0125

CEMA S.A.S.
S. MARTINO C.SE - VIA VIALFRÈ, 15 - TEL. 0125/640770
VENDESI
Ville unifamiliari in zona Scarmagno
mq. 140 + scantinato con 700 mq. giardino

Per informazioni tel. (0125) 640770 - (0347) 2224430

LA STAMPA & PUBLIKOMPASS
PUBBLICITÀ CHE VALE

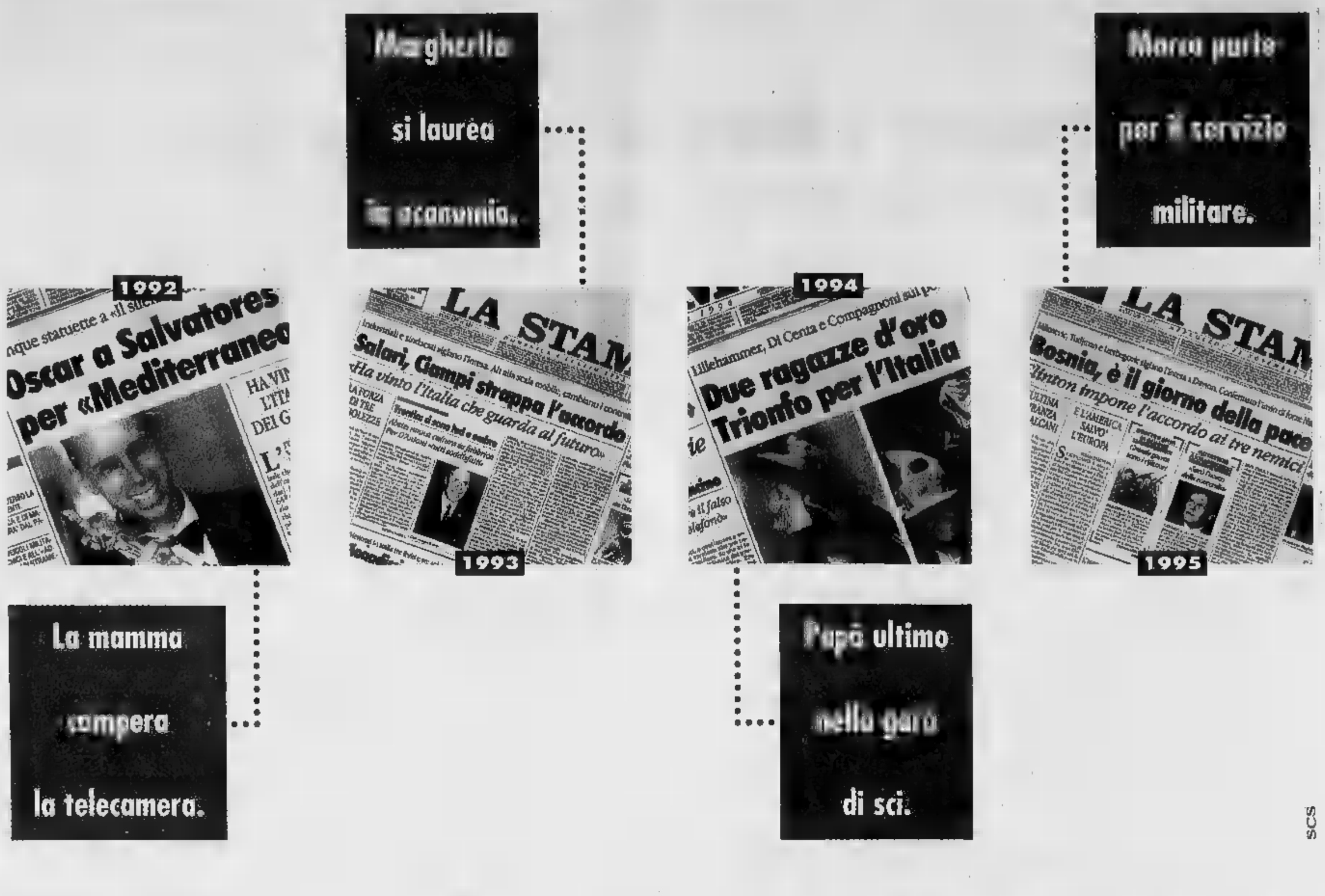

LA STAMPA IN CD-ROM
GLI ANNI IMPORTANTI DELLA NOSTRA VITA

1992, 1993, 1994, 1995. Anni che vale la pena ricordare. Un album di fotografie ■ qualche videocassetta hanno raccolto la nostra vita ■ quella della nostra famiglia; La Stampa, giorno per giorno, ha raccolto la vita di tutti, fatti grandi e piccoli che sono stati lo sfondo di quanto è successo a ciascuno. Tutto La Stampa Compact ■ la raccolta integrale su CD-ROM (per Dos e Windows) degli articoli pubblicati dalla Stampa in questi anni.

Per ogni articolo è disponibile il testo completo, corredato dalla classificazione utilizzata dai giornalisti della Stampa per ritrovare le informazioni. Ogni disco contiene tutta l'attualità italiana e internazionale dell'anno, approfondita con commenti, inchieste ■ interviste, arricchita con i supplementi Tuttoscienze, Tuttolibri, Tuttocome, Tuttodove, Tuttosoldi. Ogni anno, circa 60 mila articoli, perché la cronaca diventi storia.

- ❑ Desidero acquistare Tutto La Stampa Compact 1995 (L. 300.000)
- ❑ Se in possesso delle annate precedenti (L. 250.000)
- ❑ Desidero acquistare le annate 1992, 93 e 94 cadauna (L. 200.000)
- ❑ Desidero acquistare la collezione completa dei CD-ROM Tutto La Stampa 92-95 (L. 500.000)
- ❑ Desidero acquistare il CD-ROM Tuttoscienze (81-92) (L. 200.000)

Pagamento: ❑ contrassegno ❑ assegno non trasferibile intestato a "Editrice La Stampa Spa"
(I prezzi sono comprensivi di Iva e spese postali.)

Nome
Cognome
Società/Ente
P. IVA o cod. fisc.

Via
N. C.A.P.
Città
Tel.

Ritagliare e spedire questo coupon a: La Stampa - Ufficio Marketing - Via Marenco, 32 - 10126 - Torino

167-802005

È una coedizione LA STAMPA HYPERSYSTEMS

tutto LA STAMPA Compact

SCS

TU MI PIACI

Perché sei forte e completo.

Centrale del Latte
Alessandria e Asti

MANIFATTURA DISEGNI - foto: franco ferroni

MUCCHE E LATTE
DEI PAESI TUOI

L' ANELLO MANCANTE...

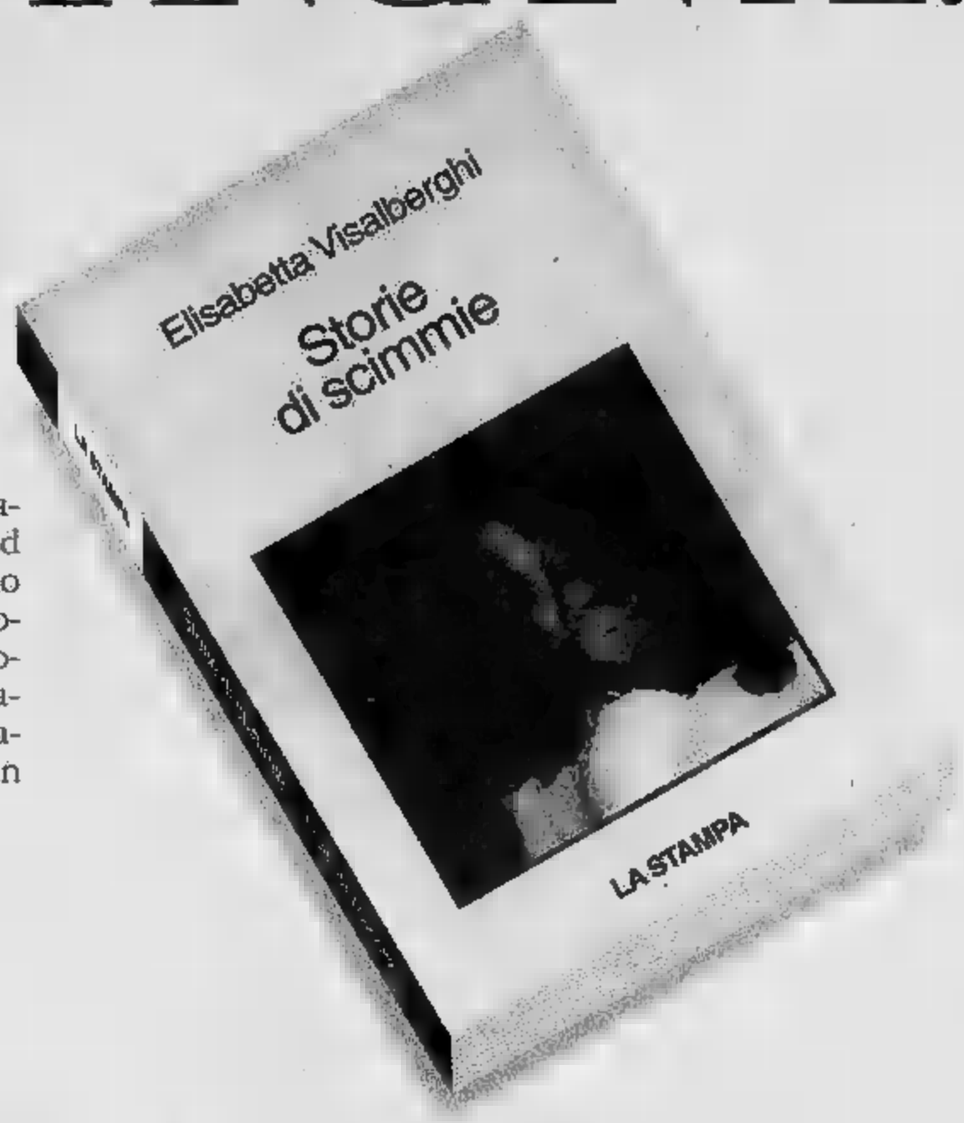

Un libro per chi ama gli animali, che non mira a stupire ed evita ogni antropomorfismo ad effetto a favore di una divulgazione cauta. Un aiuto per il lettore curioso che desidera conoscere "criticamente" le scimmie, i loro comportamenti, e cosí apprendere qualcosa in piú di se stesso.

ELISABETTA VISALBERGHI
STORIE DI SCIMMIE
"ARGOMENTI DI SCIENZE"
pp. XII -180 CON 12 TAVOLE A COLORI
LIRE 30.000

I LIBRI DE LA STAMPA

abbonati a "LA STAMPA" hanno diritto a uno sconto del 20% acquistando il volume presso il Salone di via Roma 80 a Torino o richiedendolo contrassegno all'Editrice La Stampa, Ufficio "Edizioni Librarie", Marenco 32, 10126 Torino (fax 011/655.306)

I VOLUMI DE "LA STAMPA", DISTRIBUITI DA RCS LIBRI E GRANDI OPERE, SONO IN VENDITA NELLE MIGLIORI LIBRERIE

COMUNICATO RISERVATO A TUTTI GLI OPERATORI COMMERCIALI

DAL 18 AL 23 NOVEMBRE 1996

SU OGNI ACQUISTO DI L. 550.000
escluso: IVA, zucchero, imballi a rendere

Omaggio

UN BUONO CARBURANTE
DEL VALORE DI L. 10.000
(DIECIMILA)

AUT. MIN. 11237 del 02/01/1996

docks MARKET
ALIMENTARI ALL'INGROSSO

Per ottenere la tessera di ingresso al Docks Market presentare l'iscrizione alla C.C.I.A.A. e il certificato di attribuzione partita IVA.

ACQUI TERME (AL) - VIA CIRCONVALLAZIONE, 74 - TEL. (0144) 32.48.06/49/76 - 32.47.72 - FAX (0144) 32.47.15
Orario continuato: dal Lunedì al Venerdì dalle ore 19.00 - Sabato dalle alle ore

BUROLO (TO)
S.S. LAGO DI 36
TEL. (0125) 57.74.29/28 - 67.39.34/44
FAX (0125) 57.74.20
Orario continuato: dal Lunedì al Venerdì dalle ore 6.30 alle ore 19.00
Sabato dalle ore 7.00 alle ore

NICHELINO (TO)
VIA XXV APRILE, 206
(011) 39.76.431 - 39.76.439
(011) - 35.80.083
Orario continuato: dal Lunedì al Venerdì dalle ore 6.00 alle ore 21.00
dalle ore alle ore 19.00

(FV)
VIALE ARTIGIANATO, 10
TEL. (0381) 34.61.71/81 - 34.62.96/77
FAX (0381)
Orario continuato: dal Lunedì al Venerdì dalle ore 7.30 alle ore 19.00
Sabato dalle ore 7.30 alle ore 19.00

MARTEDI' 19 NOVEMBRE

IN REGALO PER VOI UN QUADRIFOGLIO D'ORO*

*CIONDOLO PLACCATO ORO 24 kt, CHE POTRETE AVERE
CON UN ACQUISTO DI QUALSIASI IMPORTO PRESSO I NEGOZI DEL MONFERRATO SHOPPING CENTER
E NELL'IPERMERCATO LE MARK (Fino ad esaurimento scorte).

IN OCCASIONE DEL

4° ANNIVERSARIO

SHOPPING CENTER

•MONFERRATO•

S.S. 31 N.7, VILLANOVA MONFERRATO (AL)

CON LA TUA PLAY CARD
VIENI A GIOCARE E VINCERE
TANTISSIMI PREMI
CON IL
GIOCO DELL'APE!

AUT. MIN. RIC.

USCITA CASELLO AUTOSTRADALE CASALE NORD

Da Venerdì 8 novembre 96 ore 10

canepa & spinoglio

Pellicciai dal 1905

Via Cavour 22 - ALESSANDRIA

CHIUDE

(il punto vendita di Alessandria)

SCONTI REALI fino al 50%

Le più importanti firme di moda
Per un Natale di classe approfitta di questa occasione

Unica ed irripetibile.

LA PELLICCIA IN PIEMONTE HA UN NOME

canepa & spinoglio

Raccomandata N° 3344 del 24-10-96

ORGANIZZAZIONE
DITTO
0337/218445

Tipolito Melli

SPIGARIOL
GIOVANNI & C. S.N.C.
COMPACT fire
[redacted] focolare a legna da inserimento ecologico a combustione totale
PREVENTIVI E MESSA IN OPERA
STRADA VALENZA PONTECURONE, 14
[redacted]ENANA (AL) - TEL. (0131) 926285

LA STAMPA
ALESSANDRIA
E PROVINCIA

arsal
[redacted]
[redacted] 1915 IN [redacted]
VIA GALIMBERTI [redacted], TEL. 0131.226635
CENTRI TAVOLA

Domenica 17 Novembre 1996 AL 35
Redazione: via Cavour 5, telefono 266.303 / Stampa In: 263.360

Stanzia 22 miliardi e impone tempi brevi: entro 65 giorni i lavori al via

Il ministro ordina il disalveo

Finalmente pronto il decreto per il Tanaro

Il livello del fiume [redacted]. Il ministro ha firmato un'ordinanza per il disalveo

ALESSANDRIA. Mentre [redacted] livello del Tanaro ha ripreso a salire - non ci sono comunque situazioni di rischio - causa le precipitazioni che si alternano da giorni, è arrivato l'atteso provvedimento che consente interventi urgenti sul fiume. Il ministro dell'Interno Giorgio Napolitano ha firmato ieri l'ordinanza proposta dal sottosegretario alla Protezione civile Franco Barberi per consentire in tempi rapidi l'eliminazione dall'alveo di Tanaro ed affluenti dei materiali che ostacolano il deflusso delle acque.

L'ordinanza, inoltre, impone la predisposizione dei progetti esecutivi entro 50 giorni (dalla pubblicazione sulla Gazzetta ufficiale), e l'affidamento dei lavori entro 15 giorni dalla approva[redacted] degli stessi, per realizzare gli interventi individuati da Regione, Autorità di bacino e MagisPo per la sicurezza dei centri rivieraschi del Tanaro nelle province di Alessandria, Asti e Cuneo.

I progetti dovranno essere [redacted] provati [redacted] Conferenza dei servizi istituita in Regione. Prefetti [redacted] sindaci, per quanto di loro competenza, dispongono l'occupazione di urgenza dei luoghi interessati alle opere, allo stoccaggio dei materiali e all'ampliamento argini.

L'ordinanza mette [redacted] disposi[redacted] di Regione [redacted] MagisPo 22 miliardi per i lavori urgenti necessari [redacted] rimuovere «materiali litoidi e legnosi» (isolotti e rami) nonchè al rimodellamento dei «tronchi d'alveo» per eliminare ostacoli al deflusso delle acque durante le piene.

Per la provincia significa poter intervenire per eliminare quei «tappi» [redacted] Alessandria [redacted] la confluenza [redacted] Tanaro e Po che ancora durante la piena di inizio ottobre avevano ostacolato [redacted] deflusso delle acque, provocando allarme in città e allagamen[redacted]. Si tratta di isolotti o di tratti di terreno, [redacted] pioppeti e altro, che riducono l'ampiezza dell'alveo. Ancora venerdì il sindaco Francesca Calvo aveva detto di essere pronta, con altri colleghi, [redacted] mandare le ruspe in Tanaro se non fosse arrivata l'ordinanza.

I lavori urgenti da progettare lungo il Tanaro, invece, prevedono: [redacted] sponda sinistra la realizzazione dell'argine a difesa di Felizzano, con eliminazione del rilevato a valle del paese, e di [redacted] argine da Solaro fino al ponte della ferrovia di Alessandria; rimodellamento dell'alveo (previsto un allargamento di almeno 50 metri) e costruzione di argini tra Alessandria e confluenza con il Po; adeguamento, in sponda destra, dell'argine a difesa degli Orti, sino alla confluenza col canale Carlo Alberto e realizzazione di un sistema di argini a Casalbagliano.

Franco Marchiaro

Con Supertris gratta e vinci

Oggi doppia opportunità

Questa volta le schede sono grigie

ALESSANDRIA. Da oggi comincia la quinta settimana di gioco, utilizzando la scheda di colore grigio ricevuta ieri in edicola (due, se oltre a La Stampa avete anche comprato Specchio). Oggi, come tutte le domeniche, si ha una doppia possibilità di vincere grattando le prime due finestrelle della scheda. Le due finestrelle [redacted] sono cumulabili tra loro.

Se non lo avete [redacted] fatto [redacted] la [redacted] settimana non avete niente, affrettatevi ad incollare sul retro della scheda della scorsa settimana quattro codici a barre ritagliati dalle prime pagine de La Stampa, sempre della settimana passata, ed inviare [redacted] tutto in busta chiusa [redacted] Concorso Supertris La Stampa - Casella Postale 730 - 10100 Torino Centro: dovrà pervenire entro sabato 23 novembre. Parteciperete all'estrazione di uno dei [redacted] «Coupé» Fiat ancora in palio e di buoni benzina. [r. al.]

IL TEMPO IN PIEMONTE E VALLE D'AOSTA

TEMPO [redacted] **PER** [redacted] Cielo coperto con precipitazioni diffuse; nevicate sull'arco alpino oltre i 2000 metri.
TEMPERATURA. In diminuzione.
VENTI. Moderati variabili.
[redacted] **DEL** [redacted] Cielo molto nuvoloso [redacted] precipitazioni sparse; [redacted] serata attenuazione della nuvolosità.

[redacted]
IERI [redacted]
Max: **12**; min: **9**; media: **10**
[redacted] **FA**
Max: **12**; min: **6**; media: [redacted]

[redacted] **IN PIEMONTE**
Torino **11,3**; [redacted] **13**; [redacted] **12**; Cu[redacted] **12**; Novara **13**; Vercelli **14**.

IL CASO

IL RIMORSO [redacted] UN [redacted] [redacted] PENSIONI

A San Salvatore un'anziana scampata vittima di uno dei tanti «falsi tecnici Enel»

Truffatore pentito le rende i soldi

«Forse si è accorto che sono una povera donna»

Isabella Ragni, [redacted] anni, [redacted] è spaventata, ma [redacted] sorveglianza dei vicini

SAN SALVATORE. Pentito. O forse «inquinato» dal senso di colpa. E' [redacted] dall'auto e ha restituito le cento mila lire rubate a una pensionata con uno dei soliti trucchi. «Magari si è accorto che sono [redacted] povera donna. Non so, adesso dopo tutto quello che è successo [redacted] un po' confusa». Classe 1910, Isabella Ragni abita in paese, in via Panza: [redacted] sola da qualche anno, da quando è morta la sorella che viveva nella stessa via, poco distante, mentre i parenti, i nipoti, abitano [redacted] Torino dove Isabella non vuole trasferirsi.

Mercoledì rientrava dopo aver fatto la spesa al mercato. «Ho subito chiuso la porta col catenaccio» dice, [redacted] lo ripete ancora, quasi che aprire ad uno sconosciuto sia una colpa, o peggio che i vicini dicano che [redacted] testa». «Adesso bisticciano, [redacted] dicono sempre [redacted] attenta. Ma che [redacted] dovevo fare? Ho messo il catenaccio ho chiuso bene, ho girato la chiave».

Ora tutti sono [redacted] a chi si avvicina a Isabella, ieri sono arrivate tre vicine [redacted] casa [redacted] chiedere se aveva bisogno [redacted] qualcosa. Stava parlando con sconosciuti ed è subito scattato il sospetto. «E' un periodo balordo - racconta un'impiegata - ne abbiamo sentite tante. Qualcuno [redacted] abbiamo anche visto. Qualche tempo fa girava un uomo con una macchina grande, diceva che vendeva quadri di Gesù per una ditta. Ma invece di posteggiare in piazza e venire giù dalla via, come [redacted] più comodo, ogni volta spostava l'auto di [redacted] decina [redacted] metri. Abbiamo pensato che voleva averla vicina per scappare subito se avesse rubato qualcosa, così abbiamo chiamato i [redacted] binieri, ma era già lontano».

Le truffe [redacted] pensionati dei falsi tecnici dell'Enel sono in costante aumento e nella zona di San Salvatore se ne sono registrate numerose in questi ultimi mesi.

Isabella cerca ancora una giustificazione: farsi rubare un po' di pensione per un anziano [redacted] una colpa imperdonabile. Di quell'uomo non ricorda molto, ma insiste. «Ho chiuso la porta [redacted] poi hanno suonato cosa dovevo fare? Allora [redacted] devo più aprire la porta a nessuno? Ho messo il catenaccio e quando ho aperto gli ho detto dove [redacted] il contatore della luce, vicino alla porta, ma lui invece è entrato in [redacted] è arrivato in cucina. Non sono riuscita a fermarlo».

Tra la porta e la cucina ci sono pochi metri, forse sul tavolo Isabella aveva lasciato la borsa [redacted] la spesa [redacted] vicino il portafoglio. «Non era giorno di pensione, [redacted] pochi soldi». Cento mila lire che il truffatore ha preso, per pochi minuti però.

Tra l'agitazione generale, qualcuno che si [redacted] accorto [redacted] quanto stava accadendo e Isabella che ha iniziato a gridare, il falso tecnico dell'Enel ha avuto un rimorso. O forse ha pensato di evitare guai per così poco. E' [redacted] dall'auto che aveva posteggiato di fronte a casa Ragni [redacted] ha restituito la banconota. Così il racconto della donna e dei suoi [redacted].

Poi Isabella si perde, [redacted] i suoi occhi azzurri diventano sospettosi [redacted] spaventati, mentre stringe il golf sotto la gola: «Non l'ho presa oggi la pensione, non ho il libretto». E richiude la porta [redacted] tutta fretta.

Antonella [redacted]

Autunno Gastronomico 1996 — A tavola nell'Alto Monferrato

Domenica 24 Novembre 1996 ore 13,00
Ristorante Rondò
ACQUI [redacted]
Via Acquedotto Romano, 44
Tel. (0144) 322889
Numero posti: 120
Chiusura settimanale: [redacted]
Menu
Salame e lardo con frittelle di polenta
Bocconcini con funghi
Frittata d'anguilla
Sformato di cardi con fonduta
Formaggetta con crema di tartufo
Zuppa di ceci con costine di maiale
Ravioli all'acquese
Sanguinacci con cipolle
Quaglie e anatre con verdure autunnali
Dolce di castagne
Prezzo Lit. 50.000 t.c.

Giovedì 28 Novembre 1996 ore 20,30
Albergo Ristorante Italia
OVADA
Via [redacted], 54
Tel. (0143) [redacted]
Numero posti: [redacted]
Chiusura settimanale: martedì
Menu
Sformato di melanzane in salsa di pomodoro
Tortelli di castagne burro e salvia
Risotto alle tome
Vitello ai funghi in crosta
Tacchino alle castagne
Torta alle carote
Dolce al torroncino con cioccolata calda
Prezzo Lit. 50.000 t.c.

Sabato 30 Novembre 1996 ore 20,30
Ristorante La Cascata
CARTOSIO
SS 134 Acqui Sassello
Tel. (0144) 40143
Numero posti 200
Chiusura settimanale: mercoledì
Menu
Salame crudo con frittini di ceci al rosmarino
Pasticcio di anatra all'uva
Fagottini ai funghi
Sfogliatina autunnale
Tagliolini al tartufo - Ravioli
Brasato al barbera
Fagiano arrosto con cipolline
Tortino di mele con zabajone [redacted] moscato
Castagne al miele
Prezzo Lit. 50.000 t.c.

Domenica 1 Dicembre 1996 ore 13,00
Ristorante Regina
SPIGNO MONFERRATO
Via A. Airaldi, 27
Tel. (0144) 91306
Chiusura settimanale: martedì
Menu
Salame cotto con burro di campagna
Insalata [redacted] ceci e testina
Bocconcini di polenta e "alada"
Tartrà
"Frizze" con purè alle erbe
Ravioli della [redacted] al sugo d'arrosto
Pucia al piatto con sugo di funghi
Coniglio [redacted] rollata con peperonata
Stracotto di vitellone al barbera
Patate al forno
Bonet - Torta [redacted] nocciole
Prezzo Lit. 45.000 [redacted]

Giovedì 5 Dicembre 1996 ore 20,30
Locanda Giardino
MELAZZO
Località Giardino, 9 - Tel. (0144) 41123
Numero posti: 55
Chiusura settimanale: lunedì sera e martedì
Menu
Trippa marinata con filetti di peperoni
"sutu rupa" e acciughe
Focaccia al rosmarino con noci e lardo alla piastra
Misto di maiale al verde su polentina
Zuppa di ceci e spinaci con tagliolini
Tortelloni ai funghi
Stoccafisso alla diavola
Trippa al barbera
Torta casereccia con moscato
Mela farcita al forno con zabajone
Prezzo Lit. 45[redacted] t.c.

CONTROLLA SE HAI FATTO

[redacted] SI GIOCA CON LE PRIME [redacted] FINESTRELLE (DOPPIA CHANCE) DELLA SCHEDA GRIGIA. LE DUE FINESTRELLE NON SONO COMBINABILI FRA LORO. GRATTA PERCIO' LA 1ª FINESTRELLA DI OGGI, DOMENICA, POI GRATTA LA 2ª.
[redacted] UNA DELLA [redacted] TROVI: DUE [redacted] *oppure* DUE [redacted] 200.000 *oppure* DUE VOLTE SPECCHIO, [redacted] FATTO [redacted]

5ª SETTIMANA - DOMENICA

1.000.000
Specchio
200.000

[redacted] vinto i buoni benzina, telefona [redacted] n° 011/43.43.363 entro le ore 12 di sabato 23/11. Se hai vinto Specchio, per averlo consegna la scheda sabato in edicola. [redacted] a fine settimana non avrai vinto niente, incolla sul retro della scheda 4 codici [redacted] barre ritagliati dalla prima pagina [redacted] La Stampa di questa settimana, [redacted] i tuoi dati ed inviala in busta chiusa all'indirizzo indicato sul retro. Tra tutte le schede pervenute entro sabato 30/11 [redacted] estratti a sorte un Coupé Fiat ed i buoni non assegnati durante questa settimana.

Per informazioni tel. 011/43.43.363 (lunedì-[redacted] 9 - 20, domenica 9 - 14).

LA STAMPA

Stamane, contro la Finanziaria

Il Polo scende in «piazzetta»

ALESSANDRIA. Sollevato dal successo della manifestazione romana, il Polo per le Libertà ci riprova su scala locale: oggi, in città (ma anche in tanti altri capoluoghi di provincia) è in programma un'iniziativa contro la Finanziaria del governo Prodi. Punto di ritrovo dei manifestanti, alle 10, sarà piazzetta della Lega. Un primo comunicato, siglato dai coordinatori del Polo per le Libertà, calcava su un tema: la contestazione, sottolineata da un corteo che avrebbe dovuto sfilare nelle vie del centro.

Ma Franco Stradella, da poco subentrato a Gianfranco Dallerba nel ruolo di coordinatore di Forza Italia, preferisce attribuire un altro significato alla manifestazione. «Lo scopo è soprattutto quello di informare la gente sulla nostra azione politica - dice Stradella -. Per questo è importante che i cittadini sappiano perché abbiamo deciso di non partecipare ai lavori del Parlamento per l'approvazione della Finanziaria, rifiutando di confrontarci con questa maggioranza. Una presa di posizione particolare, che ha precise ragioni».

La manifestazione di oggi, secondo Stradella «Non si propone di replicare, in piccolo, quanto è avvenuto in piazza a Roma: vuole piuttosto essere la prima di una serie di iniziative tese a coinvolgere periodicamente la gente comune nell'attività politica».

Piazzetta della Lega

Alle 11, il programma prevede un comizio al cinema Moderno dei parlamentari alessandrini del Polo: Franco Stradella, Eugenio Viale ed Eugenio Filograna.

Interverranno anche i responsabili provinciali di Ccd-Cdu e di Alleanza nazionale, Pier Carlo Fabbio, Fulvio Cellerino, Massimo Griffini e Marco Botta. Di cortei, quindi, non se ne parla? «Personalmente, ritengo che ci siano altri modi di esprimere il proprio dissenso» conclude Stradella.

[b. v.]

Sposi, celebrante, testimoni: tutti disabili. Alla cerimonia anche Raitre

Storia d'amore «ad handicap»

Ieri in municipio un matrimonio speciale

ALESSANDRIA. «Si sposeranno: Piero Pagella, 54 anni, dipendente delle Ferrovie in pensione, e Anna Maria Dell'Arta, di 36, casalinga». Sulle pubblicazioni sembrava un matrimonio come tanti altri. Invece no. Sono stati speciali, quelle celebrate ieri mattina in Municipio: sposi, celebrante, testimoni tutti disabili. Attorno tanta gente e molti sono commossi da quella storia d'amore ed handicap: due persone «convolate a giusti sponsali», come si diceva un tempo.

La sclerosi multipla ha colpito Anna Maria, che abita a Solero con i genitori, costringendola a una carrozzella (diciottenne ha dovuto interrompere gli studi magistrali). Un ictus ha reso difficoltoso l'incedere e il parlare di Piero, che abita in città. Lui, per la cronaca, indossava un completo grigio sotto un impermeabile bianco; lei un cappotto bianco su pantaloni della stessa tinta. A unirli in matrimonio è stato il consigliere comunale Paolo Berta, uno dei testimoni Maria Grazia Galasso (presidente dell'Associazione Idea, che si occupa di disabili); una caduta dagli scogli e un incidente stradale li hanno resi entrambi tetraplegici. L'altro testimone, Oreste Corsi, anche lui colpito da ictus, ha gli stessi problemi di Piero Pagella.

Due momenti del matrimonio tra Piero Pagella e Anna Maria Dell'Arta celebrato ieri in municipio

Cerimonia triste? Tutt'altro. C'erano anche fotografi, giornalisti, una troupe di RaiTre. Ma soprattutto c'erano loro, i protagonisti. Sono «vivi», ricchi di interessi, in grado di dare un'alla loro esistenza, si comportano chi più fortunato e, soprattutto, Anna Maria e Piero si amano. Lei ha combattuto e vinto una dura battaglia in famiglia: i genitori erano contrari alle nozze, ma non ha ceduto e ieri, radiosa, ha detto sì ad uno sposo raggiante. «Ci siamo conosciuti tre anni fa ad Arenzano ed è stato un colpo di fulmine» dice lui. «Mi sono innamorata di Piero appena l'ho visto, ho deciso di dedicargli la mia esistenza: questo è il giorno più bello della mia vita» dice lei. Pensate di farcela? «Sì, e poi c'è sempre qualcuno disposto a darci una mano». Davvero tanti auguri.

Emma Camagna

Rione Cristo

Muore a 20 anni per un tumore

ALESSANDRIA. Si sono svolti ieri pomeriggio i funerali di Diego Cagnin: aveva soltanto 20 anni ed è stato ucciso da un tumore allo stomaco. La cerimonia è stata celebrata nella chiesa parrocchiale di Don Baudolino al Quartiere Cristo. La salma è stata poi inumata nel cimitero di Pavone.

Diego Cagnin, che abitava in via Maria Bensi 87 con la madre, Renata Deganutti, e lascia la nonna, i fratelli Silvia e Alessandro e due nipotini. Al Quartiere Cristo, Cagnin si era trasferito con la famiglia dopo l'alluvione che aveva seriamente danneggiato la sua casa in vicolo Quartieretto. Ed è in quel giorno dello scorso aprile il giovane ha cominciato a sentirsi male: pareva cosa da poco, invece gli fu diagnosticata una forma tumorale. E' stato sottoposto a quattro interventi chirurgici che, però, non sono riusciti a debellare la grave malattia. Ieri l'altro Diego Cagnin ha cessato di vivere. [e. c.]

Partita benefica

I bancari battono i «togati»

ALESSANDRIA. Sono stati i bancari ad aggiudicarsi (2-1) l'incontro di calcio disputato ieri pomeriggio al «Cattaneo» contro la squadra del Palazzo di giustizia. La partita organizzata dallo Snl a scopo benefico (raccogliere fondi per la ricerca scientifica sulle distrofie muscolari e le malattie genetiche), è stata giocata su un terreno estremamente fangoso.

A dare il calcio d'inizio è stato il centrocampista dell'Alessandria calcio Salvatore Avallone.

Per i bancari (Miraglia, Cairo, Panerai, Mortarotti, Lombardi, Baiardi, Armano, Pernice, Bavassano, Guazzone, Izeta) i gol sono stati segnati da Bavassano. Per il Palazzo di Giustizia (in ordine sparso hanno giocato Triggiani, Lai, Lasagna, Speranza, Repetti, Ponassi, Gatti junior e Gatti Edo, che ha fallito un rigore, Caviglia, Tabacchetti, Mazzarello, Savio, Bertoli, Gallina, Traverso) ha segnato Lasagna su rigore. Allenava questa squadra Paola Debernardi. Arbitro Garelli, bancario non di parte.

[e. c.]

Oggi negozi aperti e intrattenimenti

Festa nelle strade con «Valenza è...»

VALENZA. Prova d'appello per «Valenza è...». Dopo il mancato esordio di domenica, oggi è in programma una serie di manifestazioni per promuovere l'apertura festiva dei negozi. «Il primo augurio è che non accadano altri inciampi - commenta il gioielliere Armando Pretto, che è anche presidente del Comitato commercianti -: siamo mortificati per quanto è accaduto».

Un guasto ha bloccato a Fiorenzuola il treno che trasportava l'occorrente per cuocere le castagne. Sullo stesso mezzo viaggiava il fantacomico Marco Neri, che doveva esibirsi in uno spettacolo d'attrazione, andato in fumo. La giornata festiva non ha permesso di trovare sostituti, così la manifestazione inaugurale di «Valenza è...» non ha avuto luogo e il pubblico, che non sapeva nulla dell'accaduto, è inutilmente affluito in piazza XXXI Martiri. «Intendiamo rifarci oggi - assicura il presidente dei commercianti -, e lo facciamo con un numero triplicato di attrazioni».

Alla musica travolgente dei gruppi rock, prevista in piazza Gramsci, angolo corso Garibaldi, sono state aggiunte due appendici di grande effetto: in piazza Duomo suonerà un duo specializzato in jazz-blues mentre in viale Repubblica un altro duo interpreterà brani di musica moderna.

Inoltre, grazie alla disponibilità dei concessionari valenzani, nei luoghi dove si tengono i trattenimenti musicali ci saranno tre diverse esposizioni di auto, moto e ciclomotori delle marche più note.

La castagnata, poi, è stata riprogrammata per domenica 8 dicembre, sempre nella piazza di piazza Gramsci. Prima di quella data ci sarà «Gironzolandingiro», la manifestazione dal 24 novembre che prevede distribuzione di zucchero filato, caricature in omaggio, esibizione del «clown metropolitano» Luca Regina e della mitica coppia Otto & Barnelli. «C'è grande impegno da parte di tutti - conclude Pretto -, speriamo che il tempo ci assista».

[r. c.]

DOPO IL SUCCESSO, SI REPLICA

Domani ritorna in scena Tosca

Tutto esaurito domani sera al Teatro Comunale, dove la compagnia «Giuseppe Verdi», che raccoglie anche alcuni dei migliori musicisti e cantanti dell'Est europeo, torna a proporre la «Tosca» di Puccini dopo il buon successo ottenuto venerdì. Sul podio il maestro George Stanciu, protagonisti: Valentina Calestro (Tosca), Anatol Kapustin (Cavaradossi), Boris Materinco (Scarpia). Regia di Giuseppe Visciglia.

[r. al.]

Iniziativa del vescovo per il Sinodo

Chiesa in dialogo con i sindacalisti

ALESSANDRIA. Poche settimane fa, i politici, ieri i sindacalisti. Il 2 dicembre toccherà alle associazioni di volontariato e a gennaio a industriali e associazioni di categoria. Il vescovo Charrier continua a «interrogare» la società civile sui principali problemi che essa affronta e su come essa vede la Chiesa. E' dialogo aperto da tempo che il vescovo rilancia nell'ambito del Sinodo.

«Non nascondo - aveva scritto il vescovo ai sindacalisti - la preoccupazione mia e della Chiesa di Alessandria a riguardo della crisi dell'Italia e del nostro territorio: i problemi della crisi dello stato sociale e, per taluni aspetti, anche del sindacato, della disoccupazione, dei giovani che non trovano lavoro, nella contrazione dei redditi familiari, nella limitazione dei servizi sociali e assistenziali, dei sacrifici crescenti per molte persone, non ultimi gli anziani e i pensionati».

Ieri monsignor Charrier ha chiesto ai sindacalisti: come giudicano la realtà sociale locale; che fanno per i lavoratori; che deve fare la Chiesa; come la vorrebbero. Da parte degli esponenti di Cgil, Cisl e Uil giunte, tra l'altro, la richiesta di maggior presenza della Chiesa e di coordinamento fra le diocesi sui problemi sociali. [m. fa.]

Il vescovo Fernando Charrier

IL TACCUINO DELLA PROVINCIA

LETTERE AL GIORNALE

Anche dalla provincia a Roma contro Prodi

Anche la nostra provincia era presente sabato 6 novembre in piazza San Giovanni a Roma con un folto gruppo di persone in rappresentanza di quel ceto privilegiato che lavora e produce e di quella parte pubblica che amministra al servizio del cittadino. Un milione di persone certamente sembravano molti di più. Gente dallo spirito libero, che intruppata, che ha raggiunto la capitale a proprie spese e con mezzi diversi, spesso senza alcun coordinamento, sicuramente treni e/o pullman organizzati e pagati da funzionari di partiti e sindacati bravi ad ammassare strumentalmente in cortei lavoratori ingannati e tosati dal fisco e pensionati iscritti per forza (con la scusa della pratica da svolgere) alla triplice sindacale. Il popolo libero e democratico ha preso coscienza della propria forza e utilità; presto imparerà ad impegnarsi direttamente nella gestione del patto di convivenza che tutti ci accomuna e che si basa, oltre che sul lavoro e la professionalità, anche sull'attività politica e l'impegno sociale. Forza amici, riappropriamoci del nostro destino, al centro come nelle amministrazioni locali e potremo far parte di quei grandi, liberi e onesti che hanno fatto la grande Italia e la grande Europa.

Carmelo Miragliotta
Consigliere provinciale
Forza Italia Alessandria

Ma gli animali non sono giocattoli

Con l'avvicinarsi delle festività natalizie si fa pressante l'interrogativo del «Cosa regalo?».

Non me ne vogliano i negozi di animali, il mio appello è in perfetta buona fede. Non intendo danneggiare nessuno ma solo invitare a riflettere: regalare un animale è un grosso impegno. E' vero che oltre agli operatori del settore che hanno bellissimi cuccioli di razza ci sono canili e gattili strapieni, ma pensateci bene prima di regalare una bestiola: questa non è un giocattolo ma un vivente bisognoso di cure.

Lettera firmata
Alessandria

NUMERI UTILI

AUTOAMBULANZE

Alessandria: Croce Rossa 252.242; Croce Verde 252.255.
Acqui T.: Croce Rossa 322.300; Croce Bianca 323.333.
Arquata S.: Croce Verde 636.430.
Basaluzzo: Croce Verde 489.677.
Bassignana: Avis 926.641.
Borgo S. Martino: Cri 429.629.
Bosco Marengo: Assp 270.027.
Cabella L.: Croce Rossa 67.300.
Cassine: Croce Rossa 714.433.
Casale M.to: Croce Rossa 452.258; Croce Verde 453.319.
Castellazzo B.: Assp 270.027.
Castelnuovo S.: Croce Rossa 823.535.
Cerrina: Croce Rossa 943.630.
[illegible]: Croce Verde 791.616/7.
[illegible]: Croce [illegible] 642.253.
Novi L.: Croce Rossa 20.20.
Ovada: Croce Verde 80.420.
Pontestura: Croce Rossa 466.868.
Ponzano: Croce Rossa 827.317
Ponzone: Croce Rossa 322.300.
S. Salvatore: Croce Rossa 233.050.
S. Sebastiano C.: Cri 786.668.
Serravalle S.: Croce Rossa 65.176.
[illegible] Croce Rossa 811.333.
Valenza: Avis 924.060.
Vignale: Croce Rossa [illegible]
Vignole: Croce [illegible] 67.300.
[illegible] Croce Verde 0337-248202.
Voghera: Croce Rossa 45.666.

FARMACIE DI TURNO

Oggi ad **Alessandria** è di turno la farmacia Denovi, corso Roma 132 (251.353) aperta dalle 9 alle 12,30 e dalle 15,30 alle 19,30. Per farmaci e ossigeno, su prescrizione medica urgente, svolge servizio a serrande abbassate dalle 12,30 alle 15,30 e dalle 19,30 alle 9 del giorno successivo. Negli altri comuni le farmacie di turno svolgono anche servizio di reperibilità, dietro la presentazione di ricette mediche urgenti.
Acqui: Caponnetto, corso Bagni 85 (322.556).
Casale: Bolla, via Adam 35 (551.251).
[illegible] Cristiani, via IV Novembre 13 (23.21).
[illegible] Gardelli, corso Saracco 303 (30.224).
Tortona: Dostelaria, via Emilia [illegible] (862.008).
Valenza: Comunale, viale [illegible] (951.311).

PRONTO SOCCORSO

Alessandria: 206.537 e, infantile, 202.224; **Acqui:** 777.211; **Casale:** 434.225; **Novi:** 322.211; **Ovada:** 82.61; **Tortona:** 866.227; **Valenza:** 945.641.

GUARDIA MEDICA

Alessandria: 265.000; **Acqui:** 57.775; **Casale:** 434.111; **Castellazzo B.:** 270.027; **Castelnuovo S.:** 856.783; **Cerrina:** 943.423; **Felizzano:** 791.616/7; **Gavi:** 842.551; **Novi:** 33.21; **Ovada:** 81.777; **S. Sebastiano C.:** [illegible] **S.:** 638.129; **Tortona:** 86.51; **V**[illegible] 862.601.

STATO CIVILE

ALESSANDRIA

NATI. Matteo Pigella, Giorgia Verde, Dante [illegible], Simone Raule, Martina Lombardo, Micaela Marini, Mar[illegible] Trovò, Tiffany D'Oria, Federico Bonglovanni, Arianna Soro, Giuseppe Molinaro, Luca Rabatti, Federico Marras, Chiara [illegible].

SPOSERANNO. Claudio Cresta, commerciante, con Renata Agostini, filoterapista; Marco Romani, impiegato, con Francesca Piccini, impiegata; Giancarlo Daggiano, operaio, con Michela Rosiglione, casalinga; Ilario Mazzucco, commesso, con Giuseppina Cavallero, commerciante.

[b. v.]

[illegible]

Sono già più di millecinquecento le firme raccolte in questi giorni dai gruppi di minoranza contro l'ordine del giorno votato dal Consiglio comunale, di **Valenza** inteso a legalizzare le droghe leggere e a somministrare per uso terapeutico gli oppiacei.

[r. c.]

Hanno ottenuto dalla concessione un deposito di attrezzi agricoli una struttura in muratura e lamiera. Enzo Ghebber, 52 anni, e [illegible] Ellio Poggio, 50 anni, dovranno demolire entro tre mesi le opere abusive costruite in via [illegible] 116, e [illegible]vi. Lo ha stabilito un'ordinanza firmata dal sindaco Mario Lovelli.

[m. d.]

APPUNTAMENTI

[illegible]

A lezione di arte orafa

Domani alle 15,30 lezione di «arte orafa» in sala Ferrero per i soci studenti dell'Unitré di Alessandria: Luciano Orsini parla di storia e simbolismo delle gemme.

[b. v.]

LEGAMBIENTE

«Mal'aria» in piazzetta della Lega

Continua oggi in piazzetta della Lega dalle 15 alle 19 «Mal'aria» la manifestazione organizzata da Legambiente.

[b. v.]

[illegible]

Giovane pianista a Valenza

Concerto pianistico domani sera alle 21,15 nella sala di via Noce, 60, a Valenza. Si esibisce Natia Kavtaradze di 17 anni.

[r. c.]

LAVORO

Provveditorato per le nomine

Gli aspiranti a contratti a tempo determinato nel personale Ata (amministrativo, [illegible] e ausiliario) della scuola al numero 393 della lista al 519 devono presentarsi domani alle 9 al Provveditorato agli studi di Alessandria per nomine.

[b. v.]

FESTA

Giornata del ringraziamento

Alle 10,30 di oggi «Giornata del ringraziamento» a San Michele, organizzata dalla parrocchia con il ritrovo delle macchine agricole e la raccolta dei prodotti della terra, alle 11,15, messa e alle 12 benedizione dei trattori.

[b. v.]

SANT'EVASIO

Riunione dell'Arciconfraternita

Oggi alle 15, nel salone parrocchiale della cattedrale di Casale si svolge l'assemblea generale dell'Arciconfraternita di Sant'Evasio, per il rinnovo della Reggenza.

[a. m.]

FORZA ITALIA

Riunione aperta a Valenza

Riunione aperta dei consiglieri comunali di Forza Italia domani alle 21,30 nella nuova sede di corso Garibaldi, 123, a Valenza.

[r. c.]

Contattato da «La terra nostra» in difesa delle colline

Da Novi sos Gabibbo

«Aiutaci contro il Supertreno»

LIGURE. Contro il Supertreno arriva il Gabibbo. Il rosso pupazzo di «Striscia la notizia», che mostra in tivù disagi e problemi di tutt'Italia, «zomperà» sulle colline tra Novi e Gavi martedì pomeriggio. Non si conosce il luogo dell'appuntamento tra la troupe di Ricci e i componenti dell'associazione «La nostra terra», sorta di recente per tutelare le i terreni della zona dalla «minaccia» Supertreno che ha avuto l'idea di contattare il telegiornale satirico Canale 5. Intanto a Genova, il Wwf ha lanciato un appello al Governo, alla Regione Liguria e agli enti pubblici liguri per avviare rilancio della rete ferroviaria esistente contro l'Alta velocità. Appello al quale hanno aderito, fra gli altri, personaggi del mondo dello spettacolo e della cultura cittadina: Iole Baldaro Verde, psicoanalista, il cantautore Fabrizio De Andrè, il conduttore televisivo Fabio Fazio, Beppe Grillo, Edoardo Sanguineti, poeta docente all'Ateneo di Genova, ed Angelo Tartaglia, docente di fisica Politecnico. In provincia proseguono gli incontri dei Componenti del Comitato Interregionale «Alt al Supertreno» le popolazioni dei Comuni interessati passaggio linea. I coordinatori del Comitato Antonello Brunetti e Baldo Romeri, l'altra sera a Frugarolo invitati dal sindaco. Sabato 23 novembre, alle 20,45, nel salone parrocchiale di Castelnuovo Scrivia, si terrà un nuovo dibattito «Sì ai treni per tutti, no ai supertreni per pochi». Sono stati chiamati a partecipare i parlamentari, i consiglieri regionali e provinciali eletti nella zona fra Novi e Casei Gerola e tutti i 38 sindaci della tratta. Domani partirà poi la preannunciata seconda raccolta di firme dopo quella di quattro anni fa, e i tecnici incaricati dalle associazioni agricole provinciali inizieranno a lavorare per l'elaborazione delle osservazioni.

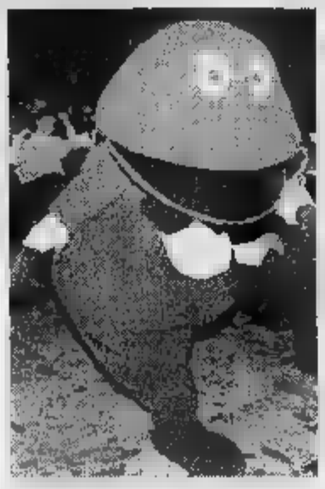

Gabibbo «castigatore» di Striscia

Putzu

Rifiuti in Fra

Se ne discuterà a Palazzo Rosso

ALESSANDRIA. Non cala l'attenzione delle popolazioni della Fraschetta sul problema dell'impianto di riciclaggio dei rifiuti speciali che dovrebbe sorgere all'interno dell'area dello stabilimento della «Fabbricazioni nucleari» dove stoccati forti quantitativi di materiale radioattivo. Giovedì sera a Bosco Marengo c'è un affollato consiglio comunale aperto palestra, presenti almeno 500 persone; l'altro si sono riuniti i «Comitati per il no» all'impianto.

Ora l'attenzione si rivolge al consiglio comunale di Alessandria, che si riunisce lunedì e martedì. Nell'agenda dei lavori sono infatti iscritti anche tre ordini del giorno - uno presentato dal Lega Nord Padania indipendente, uno dal consigliere Carlo Vergagni per l'intergruppo ed un terzo dai consiglieri Gabrio Secco (Si) e Nicola Parodi (Rc) - sull'impianto: due dicono decisamente «no», quello dell'intergruppo si limita a porre condizioni per progetto. [f. m.]

Il giro di prostituzione Tortona

Clienti «hard» pronta la lista

Potrebbe essere resa nota nei prossimi giorni la lista dei clienti che frequentavano a pagamento l'organizzazione «Ore liete», che ha coivolto nella prostituzione ventina di donne (fra casalinghe, hariste e cameriere tortonesi) e due uomini. La lista dovrebbero comprendere centinaia di persone. I carabinieri infatti riusciti a valutare l'attività del giro in decina di incontri al giorno per ognuna ragazze e dei ragazzi, con introiti che variavano, a seconda delle prestazioni (normali, sadomaso, omosessuali o di gruppo) e dell'età delle prostitute (tra i 20 e 40 anni), dalle 250 alle mila lire, con punte di un milione.

Nessun tipo di prostituzione «on the road», dunque, ma giro eccellente, in cui coivolte persone insospettabili che svolgevano prestazioni in luoghi altrettanto non sospetti.

Il giro andava avanti parecchi anni e questo particolare la dice lunga sulla varietà ed numero di clienti «serviti», molti dei quali erano diventati degli «habituè».

Clienti provenienti da tutto l'Alessandrino si rivolgevano al capo dell'organizzazione - Maura Campi, 44 anni, domiciliata via Emilia 182 al centro estetico che gestiva e che serviva come copertura dei traffici illeciti - perchè organizzasse incontri con e ragazzi, che avvenivano anche a domicilio. [m. t. m.]

IN BREVE

Incidente stradale: donna ferita grave a Castelceriolo

Incidente stradale ieri pomeriggio nei pressi Castelceriolo. Una donna Arianna Antonini, 33 anni, di Litta Parodi è ricoverata in prognosi riservata all'ospedale di Alessandria. Sul posto sono intervenuti gli agenti della Stradale di Tortona. [m. t. m.]

TORTONA

Furto da sessanta milioni in una boutique del centro

Furto da milioni nella boutique «Old Scotch», in via Crispi. I ladri sono passati dalla porta principale sostituendo lucchetto per creare sospetti. Poi hanno svuotato gli scaffali, da maglioni, cappotti e accessori firmati, e fuggiti indisturbati da una porta sul . A scoprire il furto è stata la titolare che ha sporto denuncia ai carabinieri. [m. t. m.]

TORTONA

Sequestrato con vagoni all'amianto

I carabinieri di Tortona e i colleghi Nucleo ecologico hanno sequestrato un di cinque vecchie carrozze completamente blindate, costruite con fibra d'amianto. Erano parcheggiati un binario morto prospiciente corso Repubblica, probabilmente rimasti nascosti fra altri treni. Da tempo è in vigore la legge che prevede la distruzione di tutti i treni all'amianto. [m. t. m.]

ALESSANDRIA

Primo premio al Comune per il riciclaggio

Il Comune di Alessandria ha vinto il premio «Comuni ricicloni» indetto da Legambiente per l'impegno nella raccolta differenziata e nel riciclaggio dei rifiuti. Il premio verrà consegnato a Roma il 27 - 28 novembre dal ministro Ronchi. [b. v.]

NOVI

Nuovo parroco a S. Pietro stamane l'«ingresso»

Farà il suo ingresso in parrocchia oggi alle 10, nella chiesa di San Pietro, don Livio Vercesi. Subentra a don Pino Viano, minato Vicario generale della diocesi di Tortona. [m. pu.]

TORTONA

La «Vero & falso» sull'arte contraffatta

S'inaugura alle 17 allo Showroom Maccagno (statale per Genova 60/b) la mostra «Vero & falso», una di opere famose grandi artisti (da Raffaello a Monet) copiati da maestri falsi e regolarmente «autenticati». [e. pir.]

San Sebastiano

Tutto il paese è in festa con i tartufi

SAN SEBASTIANO CURONE. Grandi festeggiamenti oggi in paese per la XIII Mostra mercato del tartufo. manifestazione è organizzata da Comune, Pro loco, Comunità montana Valli Curone Grue e Ossona, Associazione tartufai, in collaborazione con Gruppo alpini Val Curone, Regione Piemonte, Provincia e Apt Alessandria.

Il programma s'inaugura alle 8,30 con l'ottava gara di ri- tartufo; alle 9 è prevista l'apertura della mostra nella sede della Società soccorso. In esposizione le trifole raccolte in zona: chi porterà l'esemplare più grosso si aggiudicherà il «Tartufo d'oro». Lungo le vie del paese, mercatino prodotti locali.

Alle 12,30 in dodici ristoranti delle Valli Curone, Grue e Ossona, si pranza un menu tipici a base di trifole: l'iniziativa è intitolata «A tavola il tartufo».

Alle 15 si svolge la premiazione della gara «Indovina il peso dei tartufi»; alle 15,30 è prevista l'attesa «Asta dei tartufi bianchi e neri». [m. t. m.]

Gli elettori sono cinquemilaseicento, si vota dalle 7 alle 20

Oggi alle urne in 5 Comuni

Da Cassine, con tre candidati sindaci, Isola S. Antonio dove addirittura quattro. Duello a Montecastello, liste uniche a Morbello e Cella Monte

ALESSANDRIA. Si vota oggi in cinque Comuni della provincia per eleggere i sindaci e rinnovare i consigli comunali.

Le urne resteranno aperte solo dalle 7 alle 20, domani mattina effettuati gli scrutini. Gli elettori sono complessivamente circa, soltanto Cassine, dove scende in campo anche L'Ulivo, può dare qualche indicazione politica, per il resto, ad eccezione di An ad Isola Sant'Antonio, le liste sono di indipendenti.

Cassine, si confrontano liste. Tre candidati sindaco, appoggiati da altrettante liste, questo l'ordine sulla scheda: **Gianfranco Baldi**, candidato sindaco della lista «Indipendenti il 2000». **Giancarlo Roggero**, appoggiato dalla lista L'Ulivo-Alleanza per Cassine (comprende anche Rifondazione comunista). **Giovanni Predazzi**, per la lista del campanile con spighe di grano e grappolo d'uva. Gli elettori 2756: 1314 maschi e 1442 donne.

Morbello, in campo è tornata Vacca. Al termine alcuni mesi commissariamento del Comune, Giovanni Vacca, per 5 anni assessore e per 15 sindaco, sino al '93 quando deciso ritirarsi, si ripresenta a capo una lista con il vecchio contrassegno di sempre: stretta di mano e scritta «Impegno e solidarietà». Gli elettori 210 maschi e 220 donne.

Urne aperte oggi, domani gli scrutini

Isola Sant'Antonio, quattro le liste. Quattro i candidati sindaco, alla testa altrettante liste. Li presentiamo nell'ordine sulla scheda: **Alberto Balduzzi** per la lista di Alleanza nazionale. **Adriano Gallotti** per la lista «Giustizia e onestà». **Giuseppe Baiardi** per «Ar pais». **Ornella Arfini**, sindaco uscente, per la lista «Il campanile». Gli elettori sono 304 uomini e 341 donne.

C'è soltanto Arditi a Cella Monte. L'ex assessore e consigliere **Giuseppe Arditi** è candidato per l'unica lista, contrassegnata dalla «Chiesetta con campanile». Gli elettori sono 460, divisi in parti eguali tra donne e uomini.

A Montecastello si scontrano due liste. Due candidati sindaci, ed altrettante liste. Questo l'ordine nella scheda: **Claudio Serafin** della lista «Per Montecastello» e **Clemente Gay** per la lista «Il torrione». Gli elettori sono 311: 156 uomini e 155 donne. [f. m.]

Convegno Tagliolo, nuove interessanti idee

Vendemmia «mignon» per studiare il Dolcetto

TAGLIOLO. «Dolcetto di Ovada, doc in è convegno svoltosi ieri nel Castello Tagliolo, lo scopo di sottolineare le iniziative tese a far e valorizzare meglio questo vino: negli ultimi anni ha avuto una rivalutazione che deve stabile, non solo legata ad una congiuntura di mercato. E' Maurizio Gily Viticoltori Piemonte che evidenziando la diminuzione degli addetti in agricoltura, ha detto per invertire la tendenza è indispensabile l'aumento reddito, una migliore produzione. in questo quadro ha inserito la iniziativa della «Tre Castelli» con la sperimentazione della microvinificazione. Sono stati scelti campioni di uva da dodici vigneti di diversi terreni. Vinificati singolarmente, i vini poi verranno e degustati per stabilirne le singole caratteristiche. Vincenzo Gerbi dell'Università di Torino ha evidenziato l'importanza dell'«analisi sensoriale» dei vini, oltre alla degustazione, perché oggi per valorizzare produzione è sufficiente la na di produzione ma bisogna dare delle informazioni in più, possibili solo attraverso precise differenzazioni. Interessante l'intervento del gastronomo Luigino Bruni che ha in risalto vino come ingrediente importante della cucina nalla zona preappenninica.

Lorenzo Ottria, presidente della Tre Castelli, ha ricordato le iniziative dalla Cantina: controllo delle uve anche nei vigneti. Ha concluso l'assessore provinciale Agostino Gatti che ha sottolineato l'impegno della Provincia nei confronti dalla viticultora. Ha anche annunciato la stampa un volume ricette che Luigino Bruni, da 4 anni, ogni domenica, pubsu «La Stampa». [r. bo.]

Il Comune: 10 mila lire

Valenza tassa la notifica degli atti

VALENZA. Il Comune la notifica degli atti: d'ora avanti, chi vorrà ottenere questo servizio dovrà 10 mila lire. Pagheranno solo i privati ma anche le amministrazioni pubbliche statali, parastatali, locali. Gli unici provvedimenti esenti quelli che hanno come fine l'interesse del Comune Valenza.

Da quale principio si è partiti per adottare la risoluzione, votata dal Consiglio? «Il personale comunale è commisurato per soddisfare le esigenze funzionali della sola amministrazione preposta - spiega l'assessore al Bilancio, Dario Lenti -, non può essere sistematicamente destinato gestione di un servizio di competenza altre amministrazioni che p disporre di strumenti alternativi».

Nel 1995 sono state eseguite circa 9 mila notificazioni, che hanno impegnato personale per un costo di 105 milioni. [r. c.]

PROVINCIA DI ALESSANDRIA
ASSESSORATO ALL'AGRICOLTURA
Palazzo Guasco
via dei Guasco, 49
0131 - 3041

MURISENGO
10-17 NOVEMBRE '96

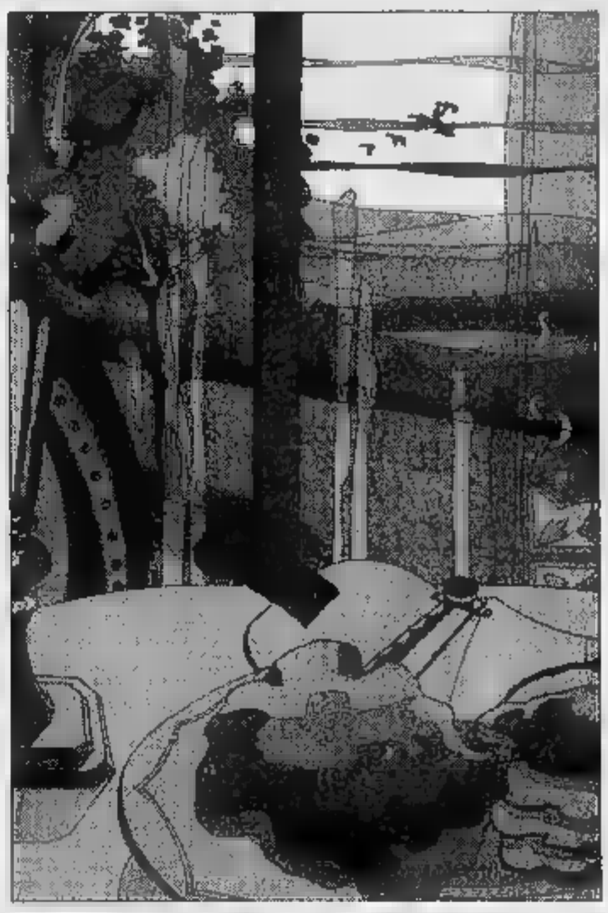

FIERA DELLA TRIFOLA D'OR
MURISENGO
10-17 novembre 1996
Domenica 17
9,30 Apertura Mostra "Mercati Tartufo Nostrano"
ore 12,00 Premiazione trifolau e commercianti
ore 13,00 Grande Pranzo preparato dai Ristoratori Arimon della Valle Cerrina

Grafoplast
RICERCA
ESPERTO
CONDUZIONE PRESSE STAMPAGGIO
iniezione materie plastiche
con esperienza pluriennale.
Inviare curriculum a:
GRAFOPLAST S.P.A.
ZONA INDUSTRIALE 15077 PREDOSA (AL)

FABBRICA MONTONI PELLE PELLICCERIA
UOMO e DONNA
barenpel
ORA PUOI ACQUISTARE DIRETTAMENTE IN FABBRICA
A SAN SALVATORE MONFERRATO
Via Noce 4
Tel.0131 23.31.34
Fax 0131 23.80.60

Orario di fabbrica, compresi sabato e domenica. Parcheggio privato.

famila
ipermercato

fa Convenienza!!!

IL PAESE DEI BALOCCHI

dal 17 Novembre '96

UN MONDO DI OFFERTE SU TUTTI I GIOCATTOLI!

BAMBOLOTTO cm 60
18.500

- CICCIOTTO MORBIDO
- BIMBO BIMBA
29.900 cad.

CICCIOTTO

SET BIMBE IN CUCINA
9.900

VIDEOGIOCHI 500 GIOCHI
59.900

PLAY SET MINI GARAGE
19.900

DELUXE PLAY SET

LAVORI STRADALI
19.900

ELICOTTERO APACHE
7 funzioni
39.900

SCIVOLONE PLUTO
29.900

ASSE DA STIRO CON STIRAMANICHE
19.900

SET PULIZIA
19.900

PISTA FORMULA DRIVE
39.900

10 GIOCHI DA VIAGGIO
9.900 cad.

LAVAGNA SCUOLA
39.900

BANCO SCUOLA PIEGHEVOLE
59.900

MAGGIOLINO FUORISTRADA A BATTERIA
9.900

GIOCO MAGIA
30 GIOCHI ESEGUITI
15.900

PARTY PUZZLE
60 - 150 pezzi 4.500
500 - 1000 pezzi 6.500

LA LAVAGNA TV
21.900

GIOCO
43.900

TROTTOLA MUSICALE
19.900

14.900

BARBIE SIRENA MAGICA CHIOMA
29.900

SAPIENTINO
gioco di memoria e associazione
14.900

TRICICLO 100
15.900

FLIPPER ELETTRONICO STILE ANNI '50
29.900

- IL SERPENTONE
- ERNESTO PESCE LESTO
- CICCIO PASTICCIO
17.900 cad.

CALCETTO TURBO GOAL
99.000

PELUCHES ASSORTITI
6.900 cad.

GATTONE SOFFIATO, BASSET HOUND CANE S. BERNARDO, BULLDOG
19.900 cad.

ORSO GIGANTE
24.900

famila

A POZZOLO FORMIGARO (AL)
STRADA PER ALESSANDRIA N.41
TEL. 0143/417282
ORARIO: MATTINO 8,30 - 12,30
POMERIGGIO 15,00 - 19,30
CHIUSO LUNEDÌ MATTINA

A BASALUZZO (AL) - CENTRO TRE VALLI
V. NOVI N.91(FRAZ. S.ANTONIO)
TEL. 0143/489911
ORARIO: MATTINO 9,00 - 13,00
POMERIGGIO 15,00 - 19,30
CHIUSO LUNEDÌ MATTINA

PERIODO NATALIZIO: APERTO DOMENICA 17/24 NOVEMBRE 1/8/15/22 DICEMBRE
ORARIO MATTINO 9.00 - 13.00 POMERIGGIO 14.30 - 19.30

Saranno realizzate nei punti più pericolosi della strada Casale-Valenza

Tre «rotonde» anti-incidenti

L'iniziativa della Provincia su progetto del Comune monferrino. Lavori al via nel '97
Sarà pure rifatto il ponte a Due Sture di Morano. Ma prima serve un'intesa col Magispo

CASALE. Non [redacted] ancora un «pronti-via», [redacted] la realizzazione delle rotonde, che hanno lo scopo di rallentare la velocità lungo la strada provinciale Casale-Valenza, è vicina.

L'assessore Daniele Borioli, [redacted] riunione a Palazzo Sangiorgio, convocata dal presidente dell'Associazione Comuni del Monferrato, Riccardo Triglia, ha annunciato che entro fine '96 sarà approvato il progetto e[redacted]tivo. Seguiranno l'appalto e i lavori. Entro il '97, dunque, la strada, scenario di numerosi incidenti anche mortali, sarà più sicura.

Un'attesa che dura da anni. Il Comune di Casale, per abbreviare i tempi, ha messo a disposizione i tecnici per realizzare il progetto di massima. La Provincia l'ha acquisito, l'ha perfezionato per renderlo [redacted] e [redacted] è quasi pronto per l'affidamento lavori. Saranno realizzate almeno t[redacted] «rotonde», che costringeranno gli automobilisti [redacted] rallentare, soprattutto in corrispondenza degli incroci che hanno registrato una maggiore incidenza di incidenti, [redacted] quello di S. Maria del Tempio-Cascine Rossi a quello [redacted] Borgo S. Martino. La velocità è la principale causa di incidenti. La Provincia ha assicurato un intervento anche per il ponte [redacted] Due Sture, a Morano, gravemente danneggiato: «Abbiamo già messo a bilancio la cifra per i lavori, che non proviene dai f[redacted] alluvione - ha detto Borioli -. Avevamo pensato di ricavare i soldi dalla Cavalcata Ale[redacted]. Non [redacted] stato così, [redacted] li troveremo in qualche altra piega del bilancio». Prima, però, occorre un confronto col Magistrato per [redacted] Po. «Ma [redacted] un organismo che non ci sente» ha replicato [redacted] sindaco di Morano, Paolo Migliavacca. L'assessore provinciale ha già programmato un sopralluogo per metà dicembre. «Non possiamo sistemare il ponte - ha aggiunto - se non si correggono al[redacted] questioni [redacted] tipo idraulico, che potrebbero rendere vana la nostra opera».

Silvana Mossano

[redacted]

Identità monferrina da salvare

CASALE. I Comuni del Monferrato vogliono partecipare alla messa [redacted] punto [redacted] piano territoriale provinciale vincolante per i singoli piani regolatori. Un incontro preliminare si è svolto a Casale, promosso dall'Associazione dei Comuni del Monferrato. Tra i sindaci, Riccardo Coppo, di Casale, ha sottolineato l'importanza di rispettare, all'interno del piano, la tipologia tipica della [redacted] monferrina: «Se ci rinunciamo, è un danno incalcolabile, senza nessuna possibilità [redacted] sviluppare il discorso turistico che [redacted]iamo debba costituire uno dei pilastri dell'economia [redacted] futuro». Coppo ha dato indicazioni precise: «Il piano deve favorire processi [redacted] sviluppo e di [redacted]ta, mantenendo, però, la [redacted] identità», che, [redacted]condo il sindaco di Casale, si esprime attraverso [redacted] vocazione principalmente agricola, con specializzazione soprattutto nel settore vitivinicolo e nelle produzioni di qualità. Annessi [redacted] potenziamento di strutture turistiche e agrituristiche. Per quanto riguarda le aree produttive «ci vuole un coordinamento che consenta di individuare quelle che già ci sono, dimensionandole con la vocazione agricola e turisti[redacted]. Una particolare attenzione [redacted] dedicata ai collegamenti viabili. Un coordinamento [redacted] necessario anche sotto l'aspetto demografico: «Non rubiamoci [redacted] popolazione tra Comuni» ha detto Coppo. [s. m.]

Oggi appuntamento con la giornata enogastronomica

Murisengo, [redacted] festa [redacted] i vini doc ed i tartufi

La festa raddoppia. Una panoramica delle bancarelle durante la «Trifola d'or»

[redacted] Oggi, nelle vie del capoluogo, si [redacted]ge l'8ª giornata enogastronomica, seconda domenica consecutiva della fiera di San Martino «trifola d'or». Dal mattino, sono in esposizione prodotti tipici di artigianato, si degustano vini e c'è la mostra mercato del tartufo nostrano. Alle 12, premiazione di trifolau e commercianti e alle 13 pranzo nel padiglione coperto preparato dai ristoratori Arimon valcerrinesi. Sono visitabili anche [redacted] mostre d'arte e il mercato di articoli usati e da collezione in via Chivasso [redacted]. Per l'occasione, poi, i negozi sono aperti per tutto il giorno. La 29ª edizione della rassegna che domenica ha dato il via all'importante fiera annuale nazionale sarà ricordata per [redacted] ritorno alle origini, [redacted] cui i prodotti in esposizione sono chiaramente Doc, a iniziare dai tartufi, in particolare da quello premiato con la «trifola d'or», 400 grammi, portato da Giuseppe Dulla. Una fiera fatta [redacted] prodotti locali, dunque, apprezzata dalle migliaia di persone già presenti domenica nonostante il tempo incerto. E il buongustaio in cerca della trifoletta «magnatum pico» da portarsi a casa per arricchire dell'originale profumo i piatti della sua cucina l'ha trovata domenica sulle bancarelle dei tartufai e la [redacted] ancora oggi con una spesa variante dalle 20 alle 50 mila lire, a seconda della di[redacted]. Stabile [redacted] prezzo all'etto: intorno alle 180 mila.

C'è pure la possibilità di assaggio e di acquisto di vini tipici locali.

Commenta il presidente della Pro loco, Vittorio Zanovello con giustificata soddisfazione per l'andamento della manifestazione: «Nonostante la latitanza della Camera di commercio di Alessandria [redacted] nostri riguardi, [redacted] soddisfatto della riuscita della rassegna di domenica. Invito la gente a Murisengo a partecipare altrettanto [redacted] all'8ª edizione della fiera enogastronomica, promettendo vhe non avrà da pentirsene».

[redacted] Giunipero

[redacted]

Stasera in S. Domenico

Musica in chiesa [redacted] pianoforte e violoncello

OVADA. Per la stagione concertistica «Musica insieme 1996», oggi alle 21, nella chiesa [redacted] San Domenico, concerto del duo violoncello-pianoforte Alessandra Marchese e Alfonso Chielli. In programma Beethoven, con le «Sette variazioni sul [redacted] "Bei Mannern, welche Liebe Fuhlen"» e la «Sonata in Sol minore op. [redacted] n. 2», e Sostakovic [redacted] la «Sonata in Re minore op. 40». L'ingresso al concerto gratuito. Alessandra Marchese ha studiato violoncello, prima al «Vivaldi» [redacted] Alessandria e poi al «Verdi» [redacted] Milano dove si è diplomata sotto la guida di Rocco Filippini. Ha fatto parte dell'Accademia «Lorenzo Perosi».

Alfonso Chielli è stato allievo di Carlo Vidusso e ha studiato la conservatorio «Verdi» di Milano, si è perfezionato all'Accademia Chigiana di [redacted]na. E' titolare della cattedra di pianoforte principale al «Vivaldi». [r. bo.]

[redacted]

In quattro Comuni

[redacted] ai volontari ma non in [redacted]

ACQUI. Per iniziativa dei Comuni [redacted] Bistagno, Melazzo, Ponti e Terzo ha preso il [redacted] corso intercomunale per la formazione dei volontari che formeranno le squadre di Protezione civile. Il corso si tiene sotto gli auspici della prefettura ed è articolato in quindici lezioni, con materie che spaziano dal primo [redacted] alle popolazioni colpite dalle calamità naturali, alle radiocomunicazioni. Gli iscritti alle lezioni sono una sessantina.

Intanto, a Bistagno il Comune sta allestendo una sala operativa, che sarà dotata di apparati radio per i collegamenti con il Centro operativo misto di Acqui Terme.

Anche nella città termale c'è ormai da mesi l'esigenza di promuovere [redacted] corso di formazione, alla luce anche della recente approvazione del regolamento comunale per i volontari di Protezione civile. [g. l. f.]

Moncestino, [redacted] tedesco agli arresti domiciliari in attesa dell'estradizione

«Scusatemi, [redacted] devo evadere»

Scrive ai carabinieri, che però lo bloccano in fuga

GABIANO. Agli arresti domiciliari, un tedesco che si occupa [redacted] import export, soprattutto nel settore delle auto, è stato bloccato dai carabinieri mentre cercava di abbandonare l'Italia. Prima di fuggire aveva lasciato un biglietto per la fidanzata e [redacted] per i carabinieri.

Il commerciante è Bernhard Andreas Herpel, 48 anni, inquisito nel suo Paese per illiceità di tipo fiscale. Nei suoi confronti [redacted] stata chiesta l'estradizione e nell'attesa della decisione, [redacted] stato posto agli arresti domiciliari a Moncestino, in via Seminengo, [redacted] casa [redacted] fidanzata. Poi è arrivata la notizia che i [redacted] affari [redacted] precipitando e ha deciso di provvedere personalmente. Ha preparato l'evasione aiutato dall'amico Johannes Jacopus Van Zijl, 52 anni. [redacted] caricato in [redacted] fax [redacted] computer [redacted] si [redacted] messo in viaggio nascosto nel portabagagli, diretto forse in Spagna.

Prima di partire ha scritto due biglietti: uno alla fidanzata Maria, per chiederle [redacted] del suo allontanamento improvviso: «Mi dispiace [redacted] andarmene in questo modo, ma non posso farne a meno, altrimenti la mia azienda va [redacted] tracollo». Un [redacted]condo messaggio l'ha indirizzato ai carabinieri: anche a loro il commerciante ha chiesto scusa per l'evasione, venendo [redacted] patto tra galantuomini, visto che i militari lo [redacted] sempre trattato [redacted] molto rispetto e gentilezza.

Ma la fuga nella notte è stata bloccata da [redacted] pattuglia dei carabinieri di Gabiano. Herpel è [redacted] arrestato per l'evasione, l'amico [redacted] stato denunciato per procurata evasione. [redacted] commerciante è stato processato per direttissima dal pretore (ha patteggiato [redacted] giorni di reclusione convertiti in 6 milioni [redacted] multa) poi [redacted] stato riaccompagnato a Moncestino. [s. m.]

[redacted]

Furto al market due denunciate

CASALE. Due nomadi avevano deciso di fare la spesa al «Monferrato Shopping Center», [redacted] Casale e Villanova, [redacted] notte, quando non [redacted] rischia [redacted] incappare nelle code di clienti e neppure nelle cassiere. Ma i carabinieri di Balzola e Vignale, durante [redacted] servizio [redacted] controllo, le hanno sorprese. I militari hanno denunciato per furto Kozeta ed Estali Roci, rispettivamente di 27 e [redacted] anni, sorprese [redacted] alcune borse piene di prodotti alimentari.

Durante lo stesso servizio [redacted] controllo, i carabinieri hanno denunciato Simone De Siro, 21 anni, di Ascoli, sorpreso con un coltello proibito. [s. m.]

Capacità da station wagon. Prestazioni da Saab.

Saab 900 5 Porte

[redacted] Saab 900 5 Porte dà un'ulteriore dimostrazione di capacità. Sa coniugare infatti prestazioni brillanti, confort [redacted] guida [redacted] un'inaspettata capienza di bagagliaio.
Chi possiede una Saab 900 5 Porte ha [redacted] piacevolezza [redacted] godere i 130 cv della versione [redacted] e l'ebbrezza di liberare i [redacted] cv della versione turbo. Ha [redacted] comodità di [redacted] un abitacolo confortevole, spazioso, avvolgente. [redacted] anche il vantaggio [redacted] disporre [redacted] bagagli che va [redacted] litri [redacted] assetto normale ai 1410 litri con i sedili ribaltati. Senza dimenticare che possiede [redacted] Saab, e che dunque può disporre della tecnologia del [redacted] Saab Security Items che [redacted] dall'ABS al TCS, dalle barre antirollio ai paraurti ad assorbimento d'urto, dall'Air Bag al Black [redacted]. In linea [redacted] filosofia Saab [redacted] andare addirittura oltre [redacted] più [redacted] di sicurezza per garantire [redacted] massima protezione [redacted] guidatore e dei passeggeri. Ecco perché chi possiede una Saab 900 5 Porte può disporre dello spazio [redacted] una station wagon [redacted] al volante con [redacted] spirito di chi guida un'auto sportiva.

SAAB
Oltre le convenzioni

http://www.carosello.it

Alba • *Domilano Automobili* • Via Rossini, 1 Tel: 0173/284210
Biella • *Leone Cav. Uff. Luigi* • Via S. D'Acquisto, 34 Tel: 015/8492690
Cuneo • *Domilano Automobili* • Largo De Amicis, 8 Tel: 0171/67555 Fax: 0171/695484
Novara • *Class* • Via A. Costa, 29 Tel: 0321/612941 - 611250 Fax: 0321/391281
Torino • *Nuova Italcar* • C.so Ferrucci, 105 Tel: 011/4475654 Fax: 011/4476763
Valmadonna • *Mondial Car '90* • S.da Provinciale per Pavia, 18/A Tel: 0131/222559 Fax: 0131/226975
Vercelli • *Leone Cav. Uff. Luigi* • Via W. Manzone, 195/197 Tel: 0161/254875 Fax: 0161/250420
[redacted] • *Sergio Marta Automobili* • Via Parigi, 240 Tel: 0165/552654 Fax: 0165/555173
Genova • *Giannelli Auto* • P.zza Rossetti, 21/23R Tel: 010/589876-581465 Fax: 010/8310454 • Via Bertuccioni, 34B/R Tel: 010/876677
La Spezia • *Autosprint [redacted] Praio [redacted] C.* • Viale Italia, 444/448 Tel: 0187/510486
Sanremo • *Autocentrale* • Corso Cavallotti, 115/117 Tel: 0184/508940-34 Fax: 0184/575211
Savona • *Euromotor* • Via Nizza, 54/R Tel: 019/263129 Fax: 019/264570

TEATRO [redacted] CLASSICA

La «Candida» Malfatti e l'estroso Alirio Diaz

Marina Malfatti domani recita a Casale, mentre Alirio Diaz suona a Novi Ligure

ENTRANDO nel foyer del Municipale di Casale [redacted] primo ritratto fotografico realizzato dal romano Pino Settanni, che ha appena inaugurato una personale aperta fino all'8 dicembre, [redacted] quello di Marina Malfatti. Un omaggio all'attrice che domani, alle 21, porterà in [redacted] al teatro casalese [redacted] rilettura frizzante realizzata dal regista Luigi Squarzina di «Candida», di George Bernard Shaw. La rappresentazione, in prima nazionale assoluta, sarà replicata martedì alla stessa [redacted].

Con Marina Malfatti-Candida sono protagonisti Mino Bellei (nel ruolo del marito) ed Enrico Dusio (l'amante). Ci sono poi Armando Bandini, Stefania Graziosi [redacted] Renato Giordano. Le scene e i costumi [redacted] di Alberto Verso.

Dunque il triangolo: marito, moglie, amante, con tutte le implicazioni psicologiche che questo comporta. Un tema che Shaw [redacted] sviluppato più di un secolo fa. Ma l'attualità del drammaturgo inglese si coglie ancora più nella potenza del ruolo femminile, che sceglie e non si fa scegliere, che decide [redacted] accetta che altri decidano per lei. «E' la Mirandolina goldoniana de "la locandiera" - spiega Marina Malfatti, che ha allestito lo spettacolo a Casale ultimando le prove in questi giorni - con la novità di una rilettura più moderna, pur mantenendo l'ambientazione classica dell'epoca in cui il [redacted] stato ideato, da parte [redacted] Squarzina, con cui ormai lavoro da anni. Lo spettacolo è molto divertente».

Candida è divisa tra [redacted] marito, un pastore anglicano, James Morell, di idee sociali avanzate [redacted] affascinante oratore, ma un po' ingenuo, e l'amante diciottenne Eugene Marchbanks, poeta. Lei chiederà ai due uomini che [redacted] sono disposti a offrirle e, alla fine, sceglierà il marito perché più debole [redacted] quindi più bisognoso del [redacted] sostegno.

Ci [redacted] ancora posti disponibili a teatro: 35 mila lire [redacted] costo del biglietto intero per pla[redacted] e palchi centrali, 21 mila per gli altri palchi e ridotti, [redacted] mila per il loggione. [s. m.]

ARRIVA a Novi il «re» della chitarra classica. Il maestro venezuelano Alirio Diaz [redacted] esibisce domani (alle 21,15) al Cinema Moderno, in un concerto organizzato [redacted] Rotary. L'ingresso è libero, ma gli spettatori potranno fare un'offerta, che servirà per l'acquisto [redacted] strumenti tecnici [redacted] apparecchiature scientifiche da desti[redacted] all'ospedale «San Giacomo».

Lo spettacolo [redacted] Diaz fornirà anche l'occasione per ricordare il fondatore [redacted]ub rotariano [redacted] Novi, il musicofilo Michele Pittaluga, che collaborò con [redacted] chitarrista venezuelano e fu [redacted] fervido sostenitore [redacted] «gemellaggio» con gli artisti sudameri[redacted]. Il programma del concerto comprende brani latini, che spaziano dalla Spagna al Messico, dal Paraguay al Brasile.

Si comincerà con «Recuerdos de la Alhambra», di Tarrega, e con le «Danze spagnole» [redacted] Sainz De La Masa. Le musiche di Villa-Lobos e Barrios precederanno l'angolo riservato all'Italia, con la «Romanza» [redacted] Paganini. L'ultima parte comprende serenate, valzer, merengue [redacted] melodie messicane e venezuelane.

Diaz [redacted] il classico esempio di «talento naturale» della musica da camera. Nato nel 1923 da una famiglia [redacted] umili origini, si [redacted] interessato fin da bambino alla chitarra e ha studiato con Borges alla Scuola di Caracas. Il primo concerto [redacted] 1950: poi, l'artista sudamericano ha tentato l'avventura in Europa. In Spagna ha conosciuto Regino Sainz, in Italia è stato assistente di Andres Segovia all'Accademia Chigiana di Siena. Con il trascorrere degli anni, si è affermato in tutto il mondo: le esibizioni più acclamate in Giappone, Stati Uniti ed Australia.

Diaz è legato profondamente anche [redacted] Basso Piemonte. Presiede [redacted] Concorso internazionale di chitarra classica città di Alessandria (giunto quest'anno alla 29ª edizione), e nel capoluogo di provincia ha ottenuto persino [redacted] cittadinanza onoraria. Da qualche tempo, è affiancato nell'attività dal figlio Senio, che è una delle figure emergenti [redacted] panorama musicale. [m. d.]

Guida agli appuntamenti del giorno nei locali e nei paesi

Dal blues al karaoke

E a Gavi protagonista il Brasile

Per [redacted] desidera chiudere la settimana con «quattro salti» in pista, non mancano le occasioni in provincia: ce n'è per tutti gusti, dal liscio alla musica per giovanissimi. Non [redacted] concluso [redacted] periodo delle castagnate: a Suardi, tra Alessandrino [redacted] Pavese, [redacted] segnaliamo [redacted] nel pomeriggio.

[redacted] anche per chi non ha dimestichezza con discoteche e music-hall, ci [redacted] altre opportunità: basta [redacted] la lista degli avvenimenti indicati qui di seguito.

[redacted] Si balla il liscio questa sera al Palladium music hall con l'orchestra Ricky show. [b. v.]

[redacted] Alla discoteca Master la serata è intitolata «Golden classic e new-hit» ed è animata dai dj Andrea e Gianni Canova. Nello spazio dedicato alla musica da ballo, il protagonista è invece Bruno D'Andrea. [b. v.]

CASALE. Stasera al disco bar «Tom Boy» [redacted] strada Valenza (uscita autostradale Casale Sud dell'A26) musica dal vivo con i Sutura, gruppo di rhythm'n'blues. [redacted] balla anche con la [redacted] commerciale del dj Bruno Carrassi. [s. m.]

CASALE. Nel pomeriggio di oggi, dalle [redacted] alle 19,30, nella sala Eternit di [redacted] Visconti si danza il liscio con l'orchestra di Luca Ottazzi. Inoltre, dalle 15 alle 16 scuola di ballo liscio gratuita con Gianni ed Elisa. [s. m.]

[redacted] Per la rassegna «Cinema diffuso», è in programma al Macallé alle 20,15 e alle 22,30 [redacted] pellicola «L'odio». [b. v.]

[redacted] Alla discoteca Mayerling si balla ogni domenica sera nel privé «Chica loca» [redacted] il dj Miky «l'ingegnere». [b. v.]

CODEVILLA. Al Thunder road la domenica è dedicata al rockabilly: suonano gli Scramble cats. [b. v.]

[redacted] Specialità brasiliane alla churrascaria La Bisbal (con pub e birreria), dove il sabato c'è anche [redacted] spettacolo con ballerine carioca. [b. v.]

GAVI. E' aperto anche la domenica il discobar Matteo (in piazza Roma 8) birreria e paninoteca con muisca che svaria dal latino-americana all'acid jazz all'underground. [b. v.]

Lillo Baroni suona stasera alla Cometa

[redacted] Proseguono [redacted] Saxo pub [redacted] via dei Mille, [redacted] Novi, gli appuntamenti fissi della domenica sera con il karaoke [redacted] Daniela [redacted] José Estrada. [b. v.]

NOVI. Il Saint Paul di via Roma, a Novi, [redacted] trasforma ogni domenica nel «ritrovo di chi anima [redacted] notte». Discoteca con Edis [redacted] I «pierre» dello Skipper group. [b. v.]

OVADA. Al Mamunja discobar, in salita Roma, ad Ovada, la serata è dedicata al funky con gli istruttori della palestra Gymnica di Ovada. [b. v.]

[redacted] Pomeriggio e sera dedicati al ballo liscio alla Cometa music-hall: prima con i Nomadi [redacted] Franco, e poi con Lillo Baroni. [b. v.]

[redacted] Ballo liscio [redacted] tradizionale, pomeriggio e sera, al dancing Sandalo cinese: prima con Nat e Laura, successivamente [redacted] l'orchestra Mulino Nuovo. [b. v.]

[redacted] In occasione della fiera [redacted] d'autunno, nel pomeriggio è in programma una grande castagnata. [r. c.]

TASSAROLO. Serata «tutti frutti» in programma al Monkey disco pub, in strada Vecchia Novi 1, vicino al centro sportivo: a mezzanotte, spaghetti per tutti. [b. v.]

[redacted] Per la festa della frazione San Martino, oggi, alle 14,30, c'è la caccia al tesoro, alle 16 la tombola, alle 21 «Vai col liscio». [b. v.]

LA [redacted]

Lo stufato al barbera con polenta o patate

[redacted]

LA carne cotta nel vino è un piatto diffusissimo in Piemonte. Ad Alessandria è molto più diffuso lo stufato al barbera con la carne tagliata tipo spezzatino da impiegare anche per la preparazione degli agnolotti. Il brasato è riservato alle grandi occasioni e spesso viene cotto nel barolo. Ritengo che [redacted] buon robusto barbera [redacted] Monferrato [redacted] indicatissimo. La scelta del taglio della carne [redacted] alla base del [redacted] piatto. Bovino adulto, grasso [redacted] magro, del taglio denominato palotta di spalla, (ad Alessandria «sottopaletta» [redacted] «pernice [redacted] spalla»).

Ingredienti (per [redacted] persone): 2 Kg di carne come sopra indicata, [redacted] grammi di lardo affettato, 2 cipolle, 2 carote, 3 coste di sedano verde, 3 foglie di alloro, 3 foglie di salvia, [redacted] chiodi garofano, un pezzetto di cannella, una grattatina di noce moscata, una torchiata [redacted] pepe nero, pochissimi aghetti di rosmarino e uno spicchio d'aglio, facoltativo [redacted] pizzico di zucchero semolato, una bottiglia di vino barbera molto robusto giustamente invecchiato ma [redacted] troppo, alcuni cucchiai di olio, una noce [redacted] burro e sale.

Preparazione: fatevi tagliare in un solo pezzo la carne, fatela fasciare dal macellaio con il lardo [redacted] affettato [redacted] legare ben stretta. Tagliate tutte [redacted] verdure a pezzi, tritate l'aglio [redacted] il rosmarino finemente, pestate [redacted] batticarne o il mortaio le spezie sino [redacted] ridurle in polvere, aggiungete le erbe e la [redacted] coprendo il tutto con la bottiglia di vino. Lasciate riposare per [redacted] notte.

Sgocciolate [redacted] carne, [redacted] una schiumarola le verdure e [redacted] erbe e mettetele [redacted] rosolare [redacted] l'olio e [redacted] burro per alcuni minuti, infarinate la carne e mettetela [redacted] colorire a fuoco vivace, indi aggiungete [redacted] vino della marinata, salate, abbassate la fiamma e [redacted] un tegame [redacted] coccio a fuoco lentissimo in modo che appena sobbolla semicoperto per due [redacted] abbondanti. Estraete la [redacted] che conserverete al caldo, eliminate l'alloro e la salvia [redacted] frullate o passate [redacted] setaccio [redacted] il fondo di cottura; che si sarà ispessito. Sbardate eliminando lo spago [redacted] il lardo e affettate la carne dello spessore di un centimetro ponendola in una pirofila e ricoprendola interamente con la salsa. Fate scaldare alcuni minuti [redacted] il brasato caldissimo accompagnandolo con polenta [redacted] patate lesse in abbinamento [redacted] un barbera, [redacted] stesso impiegato durante la cottura.

Luigino [redacted]

[redacted] AL [redacted]

[redacted] Alessandrino — Tel. (0131) 252.644 Or.: 16/18/20/22,30 L. 12.000 (posto unico)
Reazione a catena — *di A. Davis, con K. Reeves, M. Freeman (Usa '96)* — Un giovane scienziato è costretto a trasformarsi in un uomo spe[redacted] paura per provare la propria [redacted] e sfuggire anche all'Fbi. N. V. 1h 45' **Azione**

Ambra — Tel. 252.079 Or.: 16/18/20/22,20 Lire 9000/7000
Acque profonde — *di J. Wilson, con C. Diaz, H. Keitel, C. Sheffer (Usa '96)* — Una bella donna, il marito, [redacted] amico d'infanzia, l'ex amante di lei: tra i quattro è lotta spietata su un'isola deserta al largo della costa [redacted] Maine. N. V. 1h 32' **Commedia nera**

Comunale — SALA GRANDE Tel. 234.240. Or.: 20,20/22,30 L. 12.000 posto unico
Trainspotting — *di D. Boyle, con E. McGregor, R. Carlyle, E. Bremner (Ingh. '96)* — La vita quotidiana di un gruppo di ragazzi drogati a Edimburgo che vivono per l'eroina e la consumano con allegro piacere V. M. 14 1h 34' [redacted]

Comunale — SALA [redacted] Tel. 234.240 Or.: 16/19/22 L. [redacted]
Le [redacted] del destino — *di L. [redacted] Trier, con E. Watson, [redacted] Skarsgard, [redacted] Cartlidge (Dan. '96)* — Scozia, primi Anni 70: in una comunità calvinista di pescatori le grandi e sofferte scelte d'amore di una coppia messa a dura [redacted] vita. N. V. 2h 45' **Dramm.**

Corso — Tel. 269.060 Or.: 15/18/20/22,15 L. [redacted] (posto unico)
Crash — *di D. Cronenberg, [redacted] Unger, J. Spader, R. Arquette (Canada/Usa '96)* — Una coppia alla scoperta di nuove pericolose pulsioni tra erotismo estremo, morte, follia, incidenti stradali e mutilazioni. V. M. 18. 1h 40' **Drammatico**

Cristallo — Tel. 341.272 Or.: 16/17,30/19 20,30/22,30 L. [redacted] (posto unico)
Film vietato [redacted] minori di anni 18

[redacted] — Tel. 252.112 Or.: 16/18/20/22,15 Lire [redacted]
Il professore [redacted] — *di T. Shadyac, con E. Murphy, J. Pinkett, J. Coburn (Usa [redacted])* — Un professore universitario, pesante [redacted] chili, scopre un procedimento genetico per dimagrire e conquistare una bella collega. N. V. 1h 34' **Commedia**

Moderno — Tel. 252.707 Or.: 18,30/19,30/22,20 L. 12.000/9000
Sleepers — *[redacted] Levinson, con R. De Niro, K. Bacon, B. Crudup (Usa '96)* — Quattro ragazzini finiscono in [redacted] riformatorio e subiscono violenze da parte dei secondini: una volta adulti cercano di [redacted] N. V. 2h 25' **Drammatico**

[redacted] Ariston — Tel. (0144) [redacted]
OGGI CHIUSO

Cristallo — Tel. (0144) 332.400 Or.: dalle 15 L. 9000 (posto unico)
Tin cup — *di R. Shelton, con K. Costner, R. Russo, D. Johnson (Usa '96)* — Lui è un golfista, eterno-sconfitto in campo e nella vita; lei la fidanzata del suo rivale sul green. L'amore, la rivincita e sullo sfondo gli U. [redacted] Open. [redacted] V. 2h 15' **Comm.**

[redacted] Roma — Tel. (0143) 687.516 Or.: 15/17/20,30/22,30 Lire [redacted]
Twister — *di J. De Bont, con H. Hunt, B. Paxton, J. Gertz (Usa '96)* — Due gruppi di studiosi si contendono un primato: mettere i loro strumenti di rilevazione dentro un micidiale tornado che imperversa sull'Oklahoma. N. V. 1h '53 **Avvent.**

[redacted] Vittoria — Tel. (0142) 452.281 Or.: [redacted] 15,30 L. 10.000/8000
Il professore matto — *di T. Shadyac, con E. Murphy, J. Pinkett, J. Coburn (Usa '96)* — Un professore universitario, pesante 180 chili, scopre un procedimento genetico per dimagrire e conquistare una bella collega. N. V. 1h 34' [redacted]

Poli — Tel. (0142) 452.061 Or.: 15,30/17,45/20,10/22,20 L. 12.000 (posto unico)
Crash — *di D. Cronenberg, con D. Unger, J. Spader, R. Arquette (Canada/Usa [redacted])* — Una coppia alla scoperta di nuove pericolose pulsioni tra [redacted] estremo, morte, follia, incidenti stradali e mutilazioni. V. M. [redacted] 1h 40' [redacted]

Moderno — [redacted] (0142) 452.816 Or.: dalle 15,30 L. [redacted]
[redacted] a catena — *di A. Davis, con K. Reeves, M. Freeman (Usa '96)* — Un giovane scienziato è costretto a trasformarsi in un uomo spericolato e senza paura per provare la propria innocenza e sfuggire anche all'Fbi. N. V. 1h [redacted] **Azione**

[redacted] Aurora — [redacted] (0141) 701.459 Or.: dalle [redacted] L. 10.000 (posto unico)
Sleepers — *di B. Levinson, con R. De Niro, K. Bacon, [redacted] Crudup (Usa '96)* — Quattro ragazzini finiscono in un riformatorio e subiscono violenze da parte [redacted] secondini: [redacted] volta adulti cercano di vendicarsi N. V. 2h 25' **Drammatico**

Lux — Tel. 702.788. Or.: 14,30/16,30/18,30 20,30/22,30 Lire 10.000/8000
[redacted] professore [redacted] — *[redacted] T. Shadyac, con E. Murphy, J. Pinkett, J. Coburn (Usa [redacted])* — Un professore universitario, pesante 180 chili, scopre un procedimento genetico per dimagrire e conquistare una bella collega. N. V. 1h 34' **Commedia**

Sociale — Tel. 701.496. Or.: 14,30/16,30/18,30 20,30/22,30 Lire 10.000/8000
La prova — *di J. C. Van Damme, con J. C. Van Damme, R. Moore, J. Gunn (Belgio/Usa '96)* — [redacted] capo [redacted] una piccola banda di ladri agli incontri di lotta internazionali passando attraverso una serie di peripezie asiatiche. N. V. 1h 30' **Avventura**

Verdi — Tel. 701.459 Or.: 15/17,30/20/22,30 L. 10.000 (posto unico)
Il [redacted] 2 — *di T. Pope, con V. Perez, M. Kirshner, I. Pop (Usa '96)* — Il «Corvo» ammazzato da criminali insieme col figlio bambi[redacted], [redacted] nel giorno del [redacted] per vendicarsi [redacted] suoi as[redacted]. [redacted] V. 1h 25' [redacted]

[redacted] — Tel. (0143) 76.280 Or.: 15,15 / 22,20 L. 10.000/8000
Il professore matto — *di T. Shadyac, con E. Murphy, J. Pinkett, J. Coburn (Usa '96)* — Un professore universitario, pesante 180 chili, scopre un procedimento genetico per dimagrire e conquistare una bella collega. N. V. 1h 34' **Commedia**

[redacted] Comunale Dolby — Tel. (0143) 81.411 Or.: 15/17,30/20/22,15 Lire 10.000/8000
Sleepers — *di B. Levinson, con R. De Niro, K. Bacon, [redacted] Crudup (Usa '96)* — Quattro ragazzini finiscono in un riformatorio e subiscono violenze da parte dei secondini: una volta adulti [redacted] vendicarsi N. V. 2h 25' [redacted]

[redacted] Lara — Tel. (0143) 82.895 Or.: in. 15,30/ult. 22,30 L. 10.000/8000/5000
[redacted] a catena — *di A. Davis, con K. Reeves, M. Freeman (Usa '96)* — [redacted] scienziato [redacted] costretto a trasformarsi in [redacted] spericolato e senza paura per provare la propria innocenza e sfuggire anche all'Fbi. N. V. 1h 45' **Azione**

[redacted] Sociale — Tel. [redacted]
[redacted] RESTAURI

[redacted] Arlecchino — Tel. (0383) 645.124 Or.: in. 14,15/ult. 22,30 Lire [redacted] posto [redacted]
Trainspotting — *di D. Boyle, con E. McGregor, R. Carlyle, E. Bremner (Ingh. '96)* — La vita quotidiana di un gruppo di ragazzi drogati a Edimburgo che vivono per l'eroina e la consumano con allegro piacere V. M. 14 1h 34' **Grottesco**

PRIME VISIONI A TORINO

ADUA 200 c. G. Cesare 67, tel [redacted] **Il corvo 2.** Or.: 16; 17,40; 19,20; 22,40.
ADUA 400 c. G. Cesare 67, tel. 856 521. **Ancora vivo.** Or.: 16,15; 18,20; 20,25; 22,30.
[redacted]SIO MULTISALA c. Vittorio Emanuele II 52, tel. 547 007. [redacted] 1 **Jack.** Or.: 15,15; 17,40; 20,05; 22,30. V. M. 14. Sala 2. **Squillo.** Or.: 14,30; 15,30; 18,30; 20,30; 22,30. V. M. 14. Sala 3. **Trainspotting.** Or. 14,30; 16,30; 18,30; 20,30; 22,30.
ARLECCHINO c. Sommeiller 22, tel. 581 7190. **Il professore matto.** Orario: 14,30; 16,30; 18,30; 20,30; 22,30.
CAPITOL v. [redacted] Dalmazzo 24, tel. [redacted] **Crash.** V. M. 18. Or.: 15,50; 18,05; 20,20; 22,35.
[redacted] Alberto 27, tel. 540 110. Or. 14 - 0,15. **14° [redacted]stival Internazionale Cinema Giovani**, abb. L. 80.000 rid. L. 60.000, pass 9/19 e bigl. serale L. 11.000 rid. 8.000.
C. CHAPLIN 1 v. Garibaldi 32/e, tel. [redacted]. **Sleepers.** Or.: 14,20; 17,05; 19,50; 22,35.
C. CHAPLIN 2 v. Garibaldi 32/e, tel. 436 0723. **Fratelli (The funeral).** Or. 15,40; 17,55; 20,10; 22,25.
CRISTALLO v. Gotto 5, tel. 650 7100. **Acque profonde.** Or.: 14,30; 16,30; 18,30; [redacted]; 22,30.
DORIA v. Gramsci 9, [redacted] 542 422. **Ritorno a casa Gori.** Or.: 15,45; 18; 20,15; 22,30.
ELISEO GRANDE p. Sabotino, [redacted] 447.5241. [redacted] **di Rio.** Or.: 15,30; 17,50; 20,10; 22,30.
ELISEO BLU p. Sabotino, tel 447.5241. [redacted] **scoppio in quattro.** Or.: 15,30; 17,50; 20,10; [redacted]
[redacted] p. Sabotino, tel 447.5241. [redacted] **onde del destino.** V. [redacted] 14. Or.: 16; 19; 22.
EMPIRE p. V. Veneto 5, tel. 817.1642. **Sleepers.** [redacted] 14,30; 17,15; 20; 22,40.
ERBA 1 [redacted] Moncalieri 241, tel. 661.54.47. [redacted]**menoe.** Or.: 15,30; 17,50; 20,10; 22,30.
ETOILE v. Buozzi ang. v. Roma, tel. 530.353. **Sleepers.** Or.: 14,20; 17,05; 19,50; 22,35.
FARO v. Po 30, tel. 817.33.23. **Independence Day.** Or.: 14,30; 17,10; 19,45; 22,30.
FIAMMA c. Trapani 57, tel. 385.2057. [redacted] **lo di uccidere.** Or.: 14; 17; 19,45; 22,30.
IDEAL c. Beccaria 4, tel. 521.4315. **Il professore** [redacted]. 14,30; 16,30; 18,30; 20,30; 22,30.
[redacted] v. Po 21, tel. [redacted]. **Scomodi omicidi.** Or.: 18; 18,10; 20,20; 22,30
KONG v. S. Teresa 5, [redacted] 534.614. **Independence Day.** Or.: 14,30; 17,15; 20; 22,40
[redacted] v. XX Settembre [redacted], tel. 537.100. **Trainspotting.** V. [redacted] 14. Or.: 15,10; 17; 18,50; 20,40; 22,30
LUX Gall. S. Federico, tel. 541.283. **Twister.** Or.: 15,30; 17,50; 20,10; 22,30.
MASSIMO UNO v. Montebello 8, tel. 817.1048. Or.: 9 - 23,30. **14° Festival Internazionale Cinema Giovani.** Abbonamento L. 80.000, rid. L. 60.000. Pass 9-19 e biglietto serale L. [redacted], [redacted] L. 8000.
NAZIONALE 1 v. Pomba 7, tel. 812.4173. **Ancora vivo.** Or.: 15,45; 18; 20,15; 22,30
NAZIONALE [redacted] Pomba 7, tel. 812.4173. **Il barbiere di Rio.** Or.: 15,45; 18; 20,15; 22,30.
OLIMPIA 1 v. Arsenale 31, tel. [redacted]. [redacted] **di signora.** Or.: 14,30; 17,10; 19,50; 22,30.
OLIMPIA 2 v. Arsenale 31, tel. 532.448. **Verso il sole.** Or.: 15; 17,30; 20; 22,30.
[redacted] v. XX Settembre 15, tel. 531.400. **La prova.** Or.: 14,30; 16,30; 18,30; 20,30; 22,30.
ROMANO Gall. Subalpina, tel. 562.0145. [redacted]: 15 - 24. **14° Festival Cinema Giovani**, [redacted] L. [redacted] L. 60.000, pass. 9/19 e biglietto serale L. 11.000 rid. [redacted].
[redacted] **RITZ** v. Acqui 2, tel. [redacted]. **Acque profonde.** Or.: [redacted]; 16,30; 18,30; 20,30; 22,30.
VITTORIA v. Roma 356, tel. 562.1789. **Reazione a catena.** Or.: [redacted] 18,10; 20,25; 22,40.

TEATRI A TORINO

REGIO. Ore 15 **Carmen** di Georges Bizet (Turno F). John Mauceri direttore, regia Keith Warner. Orchestra e coro del Teatro Regio. Bruno Casoni M° del coro, con Beatrice Uria Monzon e Sergej Larin. I biglietti sono esauriti. [redacted] na ore 13-18,30. Inf. tel. [redacted]
AUDITORIUM RAI. P. Rossaro. Riposo.
COLOSSEO. v. M. Cristina 71, t. 669.6034. Questa sera ore [redacted] La Premiata Ditta presenta **Soap.** Inf. e prev. cassa teatro ore 10-13/15-18. Tel. [redacted]

LE TV PRIVATE

Telestar
18,05 **La lunga estate calda**, sceneg.
19,02 **Trider G7**, cartone animato
19,26 **Tortion**, cartone animato
20 — **Block notes**
20,30 **L'assoluzione**, film
22,20 **Giramondo**
23 — **Amichevolmente con...**, attualità
23,45 **Emotions**, varietà sexy

Telecupole - Cinquestelle
17 — **Video top**
19,27 **Tg 4**
20,30 **Il giustiziere della strada**, film
24 — **Le auto della settimana**

Telegranda
18,30 **Dimensione speciale**
19 — **Telegiornale**
19,20 **Vangelo: Mons. Bone**
19,30 **Film e programmi locali**

Telecity
17 — [redacted] **per voi**, attualità
18 — [redacted] **della famiglia**
19 — **Giramondo**
19,32 **He Man**, cartone animato
20 — **Ken il guerriero**, cartone animato
20,30 [redacted] **al network**, film
22,30 **E' un** [redacted], tv movie

Primantenna
12,30 **Aggiudicato a...**, asta
20,10 **Le auto della settimana**
21 — **Sport**
24 — [redacted]

Videogruppo
17 — [redacted] **piano**, informazione
17,30 **Telesport**, rubrica
18,30 **Cavalli a merenda**, agriturismo
19,30 **L'Europa per i consumatori**

20 — **Videonotizie**
20,30 **Ninja alla conquista del mondo**
22,30 [redacted] **piano**
23 — **Le auto** [redacted] **settimana**

Quarta Rete Tv
18 — **Gianni e Pinotto**, cartoni
18,30 **Match music underground**
19 — **Match music machine**, rotocalco
19,30 **Tg 4**
20,30 **Al lupo, al lupo**, rubrica
22 — **Super Zap**
22,30 [redacted] programma sexy
23 — **Le più belle di vizi privati**
23,50 **Juve-Toro** [redacted]
[redacted] — **Donne e motori**, rubrica

[redacted]
17,50 **Una donna per amica**
18,30 **Auto oggi**
19,20 **Tg Time**, notiziario
20 — **Romagna mia**
20,30 **Regiovane**
21,30 **Telesport**
22,30 **Tg Time**, notiziario
23,30 **Goimania**

[redacted]
19,30 [redacted] **di Minà**
[redacted] **Rififi ad Amsterdam**, film
22,30 **Police** [redacted] **gradimento**
23 — [redacted] **d'oggi**, rubrica

Videonord
19 — **Piazza Grande**, varietà
21 — **Le auto della settimana**
[redacted] **- Partita aperta**
22 — [redacted] **a** [redacted] **Park**, film
24 — **Super Zap**, programma sexy

Quadrifoglio Odeon Tv
18 — **Anica Flash**
18,05 **Miss Muretto '96**, varietà
18,50 **Premo**
19,20 **Emozioni nel blu**
20,20 **Tutto Tris e Totip**
20,25 **Copertina**
21,25 **Anica flash**
21,30 **Odeon Sport**

G.R.P.
14 — **La auto della** [redacted]
14,50 **Andiamo al cinema**
20,30 **Week end al cinema**
22,30 **Redazionali di vendita**
23,25 [redacted] **end al cinema**

[redacted] 7
11,30 **Il meglio di «Protezione Civile»**
12,50 **Informasette**
13 — **Circuito Junior Tv**
19,05 [redacted] **auto della** [redacted]
19,55 **Informasette**
20,10 **Mondo dell'occulto**
[redacted]40 **Il meglio di «Protezione Civile»**
[redacted] **Inform**[redacted]
23 — **F.M. Tv solo** [redacted]
23,40 [redacted]
0,30 [redacted] **carogne dell'ispettore Sterling**, film

Telesubalpina
17,15 [redacted]
18 — **Settegiorni**
19,30 **L'udienza di Giovanni Paolo II**
20 — **C**[redacted]
20,40 **La ragazza di** [redacted], film

Tai 9
17,15 **Filodiretto**
19 — [redacted]**giorni**
19,30 **L'udien**[redacted] **di** [redacted] **Paolo II**
20 — **Cartoni**
20,40 **La ragazza di Boemia**, film

● **Eventuali errori e variazioni nei programmi sono causati dalle non tempestive comunicazioni delle emittenti.**

CineFile 96: dal 9 novembre in edicola.

La Stampa
[redacted] dedicano agli appassionati
del grande [redacted]
oltre 200 recensioni dei film
della stagione 95/96.
su FLOPPY DISK PER WINDOWS
a 13.500 LIRE.

Il cinema di una stagione, tutto da leggere.

Se volete andare via da Las Vegas con la dea dell'amore, sfuggendo all'esercito delle 12 scimmie, potete farlo: ritorna CineFile, il floppy con oltre 200 recensioni dei film dell'ultimo anno, dedicate da Lietta Tornabuoni agli appassionati del grande schermo e accompagnate da un libretto di presentazione curato dalla famosa giornalista. Con un semplice click potete leggere le recensioni, accedere all'elenco dei film per ordine alfabetico o per nazionalità, avere una panoramica dei registi, degli interpreti e dei film premiati. In più, con CineFile scrivete e stampate le vostre recensioni, create database personali e realizzate le copertine per le videocassette. CineFile 96: dal 9 novembre in edicola, prossimamente sui vostri monitor.

In collaborazione con MUSEO NAZIONALE DEL CINEMA

LA STAMPA

FORMULÀ ADV • TO •

MOBILI LA FONTE DEL RUSTICO: UNA FESTA PER GLI OCCHI!

MOBILI LA FONTE DEL RUSTICO in puro legno massello: tutto il meglio del passato, tutto il meglio del presente. Costruiti come una volta, per vivere oltre l'effimero tempo della moda e durare per sempre. Concepiti con la testa e con il cuore, per darti in ogni mobile la razionalità che ti serve e la calda bellezza che desideri. MOBILI LA FONTE DEL RUSTICO: non ti stancherai mai di vederli, perché sono una vera festa per gli occhi.

La fonte® del Rustico
Mobili Pregiati in Legno Pregiato

La fonte del Rustico BOELLA • Unica sede: Costigliole d'Asti (AT) • fraz. Boglietto • Tel. 0141/96.81.47 • Aperto la domenica • Chiuso il lunedì

ECCELLENZA

La capolista Novese ospita il Giaveno. Turno impegnativo per l'Acqui con il Cuneo

Valenzana: la rivincita col Libarna

I serravallesi si erano imposti 1-0 in Coppa Italia

Turno esplosivo in Eccellenza, anche se la posizione di leader della Novese non è a rischio. Il Giaveno Coazze, infatti, non sembra in grado di impensierire l'undici biancocoleste. Le sfide più calde sono a Valenza e ad Acqui, dove sono attesi Libarna e Cuneo. Gli orafi debbono dimostrare contro i serravallesi che il loro attacco bomba non conosce ostacoli, mentre i termali faranno da cavie alla nuova formazione messa insieme da Giuliano Ciravegna. Contro il Bra è attesa la riscossa del Pontecurone, malinconico fanalino di coda. [r. c.]

Novese-Giaveno. La capolista Novese tenta un altro allungo. Al «Girardengo» è di scena il modesto Giaveno Coazze e la squadra biancocoleste vuole ottenere una sonante vittoria, dopo due pareggi. Sulla carta, i tre punti non dovrebbero sfuggire a Pastorino e compagni, ma mister Traverso è prudente e invita a non sottovalutare gli avversari. Nella Novese rientra il portiere Pettinato, ma è costretto a dare forfait il centrocampista Spinetta. Sugli spalti, è atteso il pubblico delle grandi occasioni. Nell'intervallo la società di Crispi offrirà agli spettatori caldarroste e «vin brulè». Probabile formazione: Pettinato, Mazzoglio, Trebbi, Ravera, Fenoglietti, Fantin, Carbone, Boella, Calzati, Pastorino, Megna. [m. d.]

Valenzana-Libarna. Due o tre punti: è questo il dubbio che assilla Gianni Bui, prima dell'atteso derby coi serravallesi. La prima intenzione era di confermare la squadra che ha infilato 4 vittorie di seguito, ma la squalifica di Biasotti crea problemi. Sostituirlo con Schiavone, che si è ristabilito dall'infortunio, o immettere Morello che a Bra è entrato solo nel secondo tempo? «Lo deciderò all'ultimo, sulla base delle condizioni di Carmelo - spiega il trainer -. Una cosa è certa: gli ospiti ci faranno sudare». Valenzana: Merlone, Paolini, Peretto; Schiavone (Morello), Bruno, Fanizza; Pieroni, Conti, Ballo, Bellatorre, Nordi. [r. c.]

Libarna senza timori nella tana della favorita del girone. Mister Casone ha preparato nei dettagli la sfida con Valenzana e manderà in campo un undici «battagliero» e deciso a tentare il colpaccio. Fra l'altro, i serravallesi hanno già battuto gli orafi in Coppa Italia (a settembre fini 1-0), dimostrando le carte in regola per imbrigliare i ragazzi di Bui. Oggi, nel Libarna sarà assente Ponassi, rientrano Ubertelli e Bordini. Formazione: Cravera, Ferrari, Bordini, Coco, Scaramaglia, Parodi, Macchiavello, Domenghini, Bizzarro, Ubertelli, Sala (Fossati). [m. d.]

E' probabile rientro di Carmelo Schiavone nella Valenzana per il derby con il Libarna allenato da Roberto Casone

Acqui-Cuneo. «Abbiamo ritrovato la carica e i tifosi, ora dobbiamo concederci qualche soddisfazione anche tra le pareti amiche: questo l'augurio del presidente Ortensio Negro a poche ore dall'impegnativo match con i cuneesi. «Oggi dovremo ai - aggiunge - per ottenere il risultato positivo». Tutto l'organico è a disposizione e mister Merlo dovrebbe schierare: Garzero, A. Ricci, Pecarrea, Bobbio, Della Latta; M. Ricci, Benzi, Carozzi, Petrini, Barletto. [r. c.]

Pontecurone-Bra. «Oggi o mai più». Il ds Agostino Ariata è categorico: «Abbiamo l'opportunità di sollevarci dal fondo classifica». Malgrado la scomoda posizione di cenerentola, l'allenatore Aldo Taschieri mantiene alta la carica che trasmette ai giocatori: «Aspetto reazione che non può essere procrastinata - sottolinea -. Dobbiamo far nostri questi punti e scalare la graduatoria». Il tecnico oggi potrebbe impiegare i 2 ultimi arrivi, il centrocampista Alberto Gazzaniga (Broni) e il portiere Massimo Daturi (Pavia). [r. c.]

Promozione: tutte le sfide

La Fulvius rischia a Cambiano per il San Carlo derby a Ovada

Fulvius già in fuga, in Promozione, dopo la sconfitta a tavolino decretata dal giudice sportivo nei confronti del Settimo. Ora, l'inseguitore più vicino è il San Carlo, a 3 punti. [r. c.]

Oggi però, la Fulvius corre qualche rischio sul campo di Cambiano che rappresenta la terza forza del torneo. Mister Semino è intenzionato a riproporre la squadra che domenica ha battuto l'Ovada, con Dadda punta avanzata e Sperati a fargli spalla. [r. c.]

Turno esterno anche per il San Carlo, atteso a Ovada da un derby che s'annuncia al calor bianco. I padroni di casa, ancora alla ricerca di rinforzi, sono intenzionati a riscattare la sconfitta di Valenza e garantiscono grande agonismo. I borghigiani non sono intenzionati a mollare: debbono difendere il prestigio che hanno saputo conquistare. [r. c.]

Tocca al Castellazzo tastare il polso al Settimo, mortificato da un provvedimento disciplinare peraltro inevitabile. La consistenza dell'undici guidato da Stefano Lovisolo è aumentata dopo l'ingaggio del bomber Luongo. L'arrivo dell'ex acquese Giachero ha sistemato anche la difesa e i torinesi dovranno ancora soffrire. [r. c.]

I punti hanno spinto il **Monferrato** in una posizione di classifica più consona al suo blasone: «Ora giocheremo più tranquilli - dice mister Augusto Papalia - sono sicuro che i risultati verranno». L'ostacolo è la Crescentinese del casalese Fait, che vuol rimpinguare la sua classifica. [r. c.]

La **Viguzzolese**, battuta domenica scorsa dalla Crescentinese, vuole ritrovare subito lo smalto delle giornate migliori, mettendo sotto un San Mauro, che non appare temibile: il pronostico è l'uno fisso. [r. c.]

Nella parte di cenerentola si trova, a sorpresa, il **Sarezzano** che lo scorso anno è stato protagonista e avvio folgorante.

«La squadra è stata interamente rinnovata - spiega il segretario Domenico Manasso - ci vuole pazienza. In più, la non ci ha certo favorito nelle partite iniziali».

In effetti, l'undici di Moretti e Orsi pratica buon calcio, soffre solo di gioventù, un guaio che può essere superato soltanto con il tempo. L'esordio di Bondone, prelevato dal Pontecurone, può comunque costituire la spinta decisiva. [r. c.]

RUGBY

A Novi sul campo della Collinetta importante test col Sestri Ponente

Ferrovieri all'assalto di Biella

Fermo a quota zero, il club cerca un successo

ALESSANDRIA. Gioca a Biella oggi il Dlf (alle 14,30) per la quinta giornata del campionato di serie C1. Il «quindici» alessandrino è ancora fermo a punti e ha un disperato bisogno di successo, anche per ritrovare morale. Purtroppo perdura nel settore dei tre quarti l'assenza degli infortunati Guglieri e Dario Piccinin.

Se le sconfitte con Mantova, Botticino e Lecco si potevano mettere in preventivo, non così si può dire per il crollo casalingo nel derby con il Cus Torino. D'altronde, l'inserimento di alcuni giovani ha accentuato il dinamismo della squadra si è registrato anche un certo calo di esperienza.

I biellesi hanno finora vinto due delle quattro gare disputate in campionato, ma arrivano da pesante sconfitta con il Bassa Bresciana.

Anche a Novi non si respira grande ottimismo: i biancoverdi, che quest'anno hanno affrontato il torneo di C2 con più un'ambizione, hanno già incassato due kappaò (con Cogoleto e Ferlino boys), che hanno alquanto ridimensionato i loro obiettivi.

Oggi incontrano il Sestri Ponente sul campo della Collinetta, in via Rattazzi: i liguri si attestati al secondo posto in classifica, staccati due lunghezze da Varbania e Gogoleto, ma con una partita in rispetto alla coppia di vetta.

Finora, comunque, il Sestri Ponente non ha mai perso e il confronto sarà dunque un test particolarmente indicativo per la squadra di Emanuele Platania. Nel corso degli allenamenti settimanali, si è cercato di lavorare anche sull'aspetto psicologico, per capire le sconfitte sono dovute a un «gap» tecnico da colmare rispetto alle rivali, o piuttosto sia mancata la necessaria umiltà. [b. v.]

Il Dlf cerca una vittoria scacciacrisi

GOLF

Ecco tutti i protagonisti dei due club del Novese

Una stagione trionfale a Tassarolo e Capriata

TASSAROLO. Si è conclusa un'annata da «incorniciare» per i due club golfistici del Novese. Il '96 ha fatto registrare un numero record di iscritti alle 32 gare organizzate al «Riasco» di Tassarolo, ma ha soprattutto in luce un gruppo di giocatori locali di valore.

E' il caso, ad esempio, di Carlo Sartirana e Barbara Mazzarello, che riceveranno lo «Score d'oro» per i risultati ottenuti nell'arco della stagione.

Per Sartirana, 37 anni, c'è la soddisfazione di aver raggiunto l'«handicap 12» che consente di partecipare alle prove di Prima Categoria e di misurarsi contro i «big» della specialità. In effetti, il portacolori del circolo tassarolese è distinto su tutti i campi di gara di Piemonte, Liguria e Lombardia.

Barbara Mazzarello, 22 anni, è invece la giovane promessa del «Riasco». Ha trionfato nella classifica «ladies» in molte gare sul «green» di casa, dimostrando doti tecniche indiscusse.

Le altre «punte di diamante» del circolo golfistico di Tassarolo sono Giovanni Cerutti (hcp 2), Carletto Parodi, Tonino Palmas e Francesco Guida, che nel '96 si è imposto al club Margara di Rubine nel Trofeo Carutti.

Attività intensa anche a «Villa Carolina» di Capriata: i mattatori sono stati Alessandro Talara e Gimmi Orefice che hanno fatto incetta di successi nelle prove individuali e nelle «louisiane» a squadre. Stagione positiva pure per Andrea Meriggi e Giorgio Tacchino che recentemente si è aggiudicato il prestigioso trofeo «San Carlo».

Nel femminile, meritano una citazione Diella Cervellini, Paola Gualdi e Adriana Cocchi. Il circolo capriatese sta già guardando al futuro; per il '97 verranno quasi certamente inserite in calendario importanti gare «pro Am». [m. d.]

SPORT FLASH

CALCIO

Prima categoria: il Comollo all'assalto di Occimiano

Oggi la capolista Comollo è di scena a Occimiano, un'avversaria che va a corrente alternata e l'allenatore Claduo Odino ha due problemi da risolvere: l'assenza del contravanti Perfumo, squalificato e del libero Cecchetto, infortunato. L'antagonista più agguerrito dell'undici novese è il Canelli, che ospita il Cassine. [r. c.]

SECONDA

Oggi il Frassineto fa l'esame alla Moranese

Nel girone O in evidenza le sfide provinciali Frassineto-Moranese, Frugarolese-Casalcermelli, Eco don Stornini-Junior, Masiese-Mirabello, Necchese-Quargnento Solero, Popolo-Ozzano. Nel girone P, 4 giocano: Boschese-Pozzolese, Cabella-Aurora, Fresonara-Castelnovese, Gaviese-Silvanese, Sale-Villalvernia, Strevi-Garbagna, Vignolese-Carpeneto. [r. c.]

CALCETTO

Acsi, tre confronti al palasport di Stazzano

Per il campionato provinciale di calcetto Acsi oggi al palasport di Stazzano si disputano: Castelspina-Seat Olimpia (ore 9), Atletico Zoppas-Boggeri (10), Pisano-Salumificio Gay (11). [r. c.]

CICLISMO

C'è Fondriest alla festa dell'Anpi Valenza

Festa grande oggi al ristorante «La Torre» a Casale per l'Anpi sport Valenza. Interviene l'ex campione del mondo Maurizio Fondriest, scelto dal presidente del club valenzano Danilo Massocchi per premiare le 56 vittorie stagionali dei suoi ciclisti. [r. c.]

VOLLEY

S'inaugura il trofeo dei bar al «Geirino» di Ovada

Comincia questa sera al palasport «Geirino» il «Trofeo Volleybar», organizzato dalla Pallavolo Ovada. Sono iscritte 14 squadre che si affrontano in un girone unico all'italiana. Match d'esordio, alle 20, tra Pizzeria Insieme e Petrol Team. [m. d.]

ATLETICA

Eletti due alessandrini nel consiglio regionale Fidal

Due nuovi consiglieri regionali Fidal arrivano dalla provincia: l'acquese Piero Sburlati e l'alessandrino Mario Scaglione. Sono stati eletti nel direttivo presieduto da Enzo Gasco. [b. v.]

PATTINAGGIO

Uisp: 4° posto di Mastellaro ai campionati italiani

Il pattinatore pozzolese Omar Mastellaro ha conquistato il quarto posto nei campionati italiani Uisp, categoria Novizi, disputati a Sportilia. E' mancato il podio per pochi decimi di punto. [m. d.]

FSE FONDO SOCIALE EUROPEO

PIEMONTE Assessorato Lavoro e Formazione Professionale

Ministero del Lavoro e della Previdenza Sociale

FIDA Gruppo Bancario Banca Cassa di Risparmio di Torino

USAS CONSORZIO PER LA CONOSCENZA E LA FORMAZIONE

CORSO DI FORMAZIONE PROFESSIONALE L'INSERIMENTO AL LAVORO

Il Consorzio U.S.A.S organizza a ALESSANDRIA un corso di formazione interamente gratuito, nel settore finanziario to all'inserimento formati nella struttura commerciale della società FIDA SIM S.P.A. del Gruppo Bancario Banca Cassa di Risparmio di Torino nel rispetto della Legge n. 1 del 02.01.1991. L'inserimento al lavoro avverrà un rapporto coordinato continuativo in qualità di Promotore di Servizi e Prodotti Finanziari.
Al termine della formazione verrà rilasciato ai formati un attestato di frequenza al relativo alla figura professionale di:

«ESPERTO MARKETING DEI SERVIZI E PRODOTTI FINANZIARI»

Durata: 640 ore di cui 120 di stage.
Il corso avrà luogo dal Lunedì al Venerdì a tempo pieno (8 ore al giorno) per complessive 40 ore settimanali.

Destinatari e requisiti: Giovani disoccupati residenti in Piemonte che abbiano compiuto il 18° anno e non superato il 25° anno di età in possesso di qualifica professionale o diploma di scuola secondaria superiore.

L'ammissione al corso, che verrà avviato nel mese di dicembre, verrà determinata attraverso una procedura di selezione.
La scadenza delle domande di candidatura, contenenti la dichiarazione dei requisiti richiesti, i dati anagrafici, l'indirizzo, il recapito telefonico e la votazione del diploma, con allegato la fotocopia del documento di identità, è stata prorogata al 25/11/96 e dovrà pervenire anche a fax 011/63.99.257 al Consorzio U.S.A.S Via Ventimiglia 115 - 10126 TORINO. Indicare su o fax il riferimento del corso AL/01.
Per informazioni telefonare il Lunedì, il Mercoledì e il Venerdì dalle 9,00 alle 12,00 al numero 011/63.99.268 - Sig.ra Orietta Remmert.

U.S.A.S
IL DIRETTORE
dr. Luigi

Allo stadio Lamarmora si sfidano le capolista, mentre al «Palli» è di scena il Borgosesia

Biellese-Derthona, duello al vertice

Ma attenti al Casale: oggi può tentare il sorpasso

CAMPO CENTRALE
I SOGNI DEI TIFOSI

Si giocherà nel fango e sotto la pioggia, ma ad accendere l'entusiasmo ci penserà il pubblico. E la serie D conoscerà momenti esaltanti. Al centro dell'attenzione il «Lamarmora» di Biella e il «Palli» di Casale. Sul campo dei lanieri si sfidano le due capolista, allo stadio casalese va in scena due inseguitrici.

Due squadre alessandrine sono ai vertici di un campionato che raggruppa l'élite dei dilettanti ed è l'anticamera del professionismo. Non a caso, le ultime dei due club che hanno militato a lungo in serie C, facendo da degno corollario agli anni d'oro del calcio mandrogno.

Delle tifoserie bianconera e nerostellata eterne rivali si continua a parlare nei ritrovi di Tortona e Casale. I ricordi non si sono affievoliti neppure dopo le quattro retrocessioni del Derthona e il fallimento del Casale. L'entusiasmo, a lungo represso, sta tornando fortissimo.

Oggi i leoncelli potranno contare su un nutrito stuolo di supporter: «Oltre cinquecento», dice mister Franco Della Donna. Il tecnico che a Biella ha fatto la sua seconda esperienza come allenatore (dopo l'esordio nella Valenzana), ha programmato un ritorno in grande stile: «Anche se lo scontro non sarà decisivo - dice -. Ci sono ancora ventidue partite e tutto il tempo per cambiamenti al vertice. Noi, comunque, stiamo bene. La Biellese dovrà dimostrare di essere più forte».

L'esito avrà influenze dirette sulla sfida nel capoluogo monferrino: per il Casale c'è addirittura la prospettiva del sorpasso. Ecco perchè mister Nicola Petrucci ha rivolto un appello ai tifosi: «Dovete essere in tanti per aiutarci a spingere e a caricare - sottolinea -. Soltanto così potremo vincere».

Emerge così la realtà di due squadre forti che intendono diventare sempre più temibili con l'apporto della loro tifoseria. E se il prossimo anno uno dei due club (oppure entrambi) potrà festeggiare il passaggio in serie C, sarà anche merito dei tanti sportivi, giovani e meno giovani, che ogni domenica si sobbarcano lunghe trasferte, tralasciando i propri impegni, per dedicare tutta l'attenzione alla squadra del cuore.

Il calcio, in provincia, si gioca anche sugli spalti.

Rodolfo Bottiglieri

TORTONA. Ci sono tanti motivi che rendono interessante e avvincente la sfida di oggi pomeriggio allo stadio «Lamarmora» fra Biellese e Derthona. Innanzitutto c'è in ballo il primato in classifica: chi vince conquista il comando in solitudine della graduatoria, staccando l'avversaria di tre lunghezze; un pareggio, però, potrebbe far correre il rischio del sorpasso da parte del Casale, che è in agguato, alle spalle delle due capolista. C'è poi il fatto che si troveranno di fronte le uniche due squadre imbattute del girone, e i loro allenatori (ma specialmente il trainer dei tortonesi, Franco Della Donna) ci tengono da morire a mantenere quel significativo «zero» nell'apposita casella della classifica.

Un altro dato interessante e curioso: oggi si troveranno di fronte l'attacco più prolifico (quello della Biellese, che ha segnato finora 21 reti, di cui 8 con il capocannoniere Ferretti) e la difesa più forte, cioè quella del Derthona (solo tre i gol subìti in 11 gare, con Perrone imbattuto da più di 400 minuti).

C'è, infine, anche la faccenda dell'ex di turno: Franco Della Donna, agli esordi della sua carriera di allenatore (una decina di anni fa) fu tecnico della Biellese e nella città laniera fece buona e preziosa esperienza: adesso vi ritorna «nemico», alla guida di una squadra che ha plasmato in questi mesi e che ha quasi raggiunto il top della condizione.

E il trainer ritorna con l'intenzione di fare bella figura: «E' inutile che ci giriamo intorno - dice infatti -. Ci sono appuntamenti a cui non si può mancare: partite dove devi dare tutto e anche qualcosa in più. Con la Biellese oggi per me è così».

Il presidente Gian Maria Carboni è fiducioso, ma guarda già al futuro: «Oggi a Biella ci sono due risultati su tre che possono andar bene - afferma -. Ma domenica prossima in casa, contro il fortissimo Legnano, la partita sarà ancora più difficile e soltanto la vittoria ci potrebbe andar bene».

Per quanto riguarda la formazione, solo per Bonafé c'è qualche lieve dubbio, ma il «condor» (4 gol, tutti decisivi) dovrebbe farcela: al «Lamarmora» sarà sostenuto, come tutta la squadra, dal tifo infernale di oltre 500 supporters.

Derthona: Ferrone; Marini, Rognoni; Lavelli, Avanzi, Civeriati; Bavosi, Dellagaren, Giulietti, Felice, Bonafé (Fotia).

Ettore Piraccini

A Giulietti oggi è affidato il compito di scardinare la difesa della Biellese

CASALE. Clan nerostellato sotto pressione per gli impegni che l'attendono nel volgere di cinque giorni al «Palli»: oggi la sfida con il Borgosesia, poi l'amichevole con il Torino.

Per qualche giorno a Casale si è smesso di sondare il mercato alla ricerca dell'ultimo rinforzo, per dedicarsi ai questi appuntamenti. La segreteria si è mobilitata per curare anche il «contorno»: oggi si affidamento sui fans per battere i vercellesi, giovedì si punta sulle scolaresche per riempire il «Palli» e tributare una degna accoglienza granata.

Il più concentrato è mister Nicola Petrucci che sta cercando la formazione migliore da opporre al Borgosesia: «Un'avversaria di alto rango - assicura - e che nelle previsioni della vigilia è inserita tra le favorite per il salto di categoria. Guai se non fossimo concentrati al punto giusto».

Il Borgosesia ha 15 punti, 7 in meno del Casale, ed attacco e difesa sono di tutto rispetto, con 8 gol all'attivo e 9 al passivo (16 e 8 sono le reti dei nerostellato). Tra i cannonieri dei vercellesi spicca Cimadon che ha firmato quattro gol.

Tutti ricordano che durante l'estate il giocatore era stato sul punto di finire al Casale: «I dirigenti del Borgosesia gli fecero ponti d'oro e ci sfuggì - ricorda il presidente Pier Luigi Rossi -, così rivolgemmo altrove le nostre attenzioni». E' arrivato Valentino Spelta che ora divide con De Riggi il primato dei marcatori nerostellati: 6 le reti segnate da ciascuno.

Oggi dunque ci sarà una sfida nella sfida, tra Spelta e De Riggi da una parte e Cimadon dall'altra. Il compito del Casale è complicato dall'assenza del suo uomo di maggior spicco, Melchiori, squalificato. Per la sostituzione, Petrucci ha numerose alternative: il ritorno di un attacco di peso, con Muscio, oppure l'inserimento del nuovo arrivato, Rinaldi. **(r. c.)**

I tifosi sperano nel sorpasso

SERIE C2

Oggi un impegnativo test al Comunale, dopo la «beffa» col Tempio, ma la squadra è in emergenza

Voghera cerca un rilancio con il Cittadella

Tra i rossoneri manca Mozzoni, grossi dubbi per Visca e Gay

VOGHERA. Dopo la beffa subita domenica scorsa sul terreno del Tempio, ritorna a giocare in casa il Voghera che oggi ospiterà il Cittadella. I padovani sono «impantanati» nella zona bassa della classifica del campionato di serie C2, ma hanno futuro che ha già il sapore della lotta per non retrocedere.

Per il Voghera, almeno sulla carta, dovrebbe trattarsi di un incontro non particolarmente impegnativo, anche se le difficoltà per i rossoneri arrivano prevalentemente dall'infermeria e dai provvedimenti del giudice sportivo.

Almeno tre uomini agli ordini di mister Antonio Sala non stanno attraversando un momento fisico estremamente positivo. Mozzoni, Visca e Gay avranno serie difficoltà a scendere in campo. Per Mozzoni l'assenza è sicura, per gli altri due invece deciderà il medico all'ultimo momento.

Inoltre, Preite e Crialesi rivedranno la tribuna a causa di squalifica. Preite è stato ammonito a Tempio (ed era già diffidato), Crialesi invece è stato espulso: quindi «stop» per una giornata.

In campo, comunque, ritornano Dato e Tutone che hanno scontato la squalifica.

Sul versante del Cittadella, fuori sarà invece la punta Antonello, praticamente l'unico goleador dei padovani e che ha siglato metà delle reti segnate dalla sua squadra. In campo, sempre nel reparto offensivo, sarà regolarmente presente il temibile Serioli.

E' difficile prevedere che squadra metterà in campo il trainer rossonero Sala. Tutto dipenderà, ovviamente, dalle più che probabili assenze di capitan Visca e Gay.

Se così sarà, la squadra avrà due punte, Russo e Pagano, con Sciaccaluga in cabina di regia, spostato a sinistra, e Tutone al centro. Cozza o Maggioni invece sostituiranno Preite.

Un allestimento nuovo, dove l'assenza di Visca potrebbe portare seri problemi, anche Sciaccaluga viene tutti considerato l'unico giocatore della squadra dotato un pizzico fantasia nella fase di costruzione del gioco.

Il versante opposto, il Cittadella in tutto il campionato ha avuto soltanto una vampata d'orgoglio, sconfiggendo per 4 a 1 il Lecco, ovvero la squadra più forte della C2. Per il resto, mister Ezio Glerean si è dovuto accontentare di poche vittorie, pochi pareggi e tante sconfitte. E' sottolineare che fuori casa il Cittadella quest'anno ha vinto una partita.

Una buona occasione insomma per il Voghera, destinata a riscattare il passo falso (involontario) subito in Sardegna.

L'incognita, come sempre, è rappresentata dall'arbitraggio. In dieci giornate, infatti, le «giacchette nere» hanno fischiato cinque calci di rigore contro il Voghera. Un particolare questo che ha molta importanza, valutando la posizione in classifica dei rossoneri.

Daniele Salerno

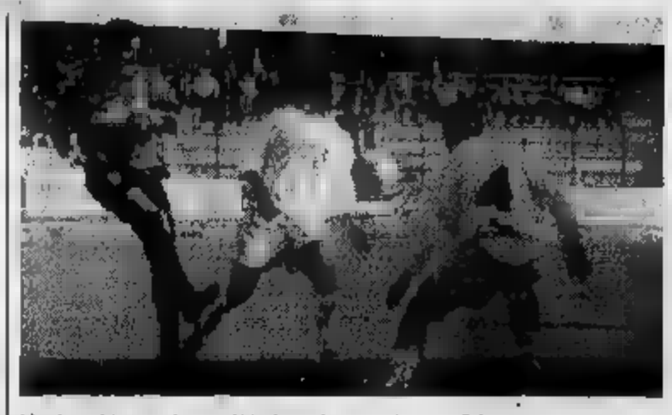

Un altro «big-match» per il Voghera di mister Antonio Sala, oggi costretto a schierare una formazione d'emergenza

CINEMA CORSO - ALESSANDRIA
CINEMA POLI - CASALE M.TO

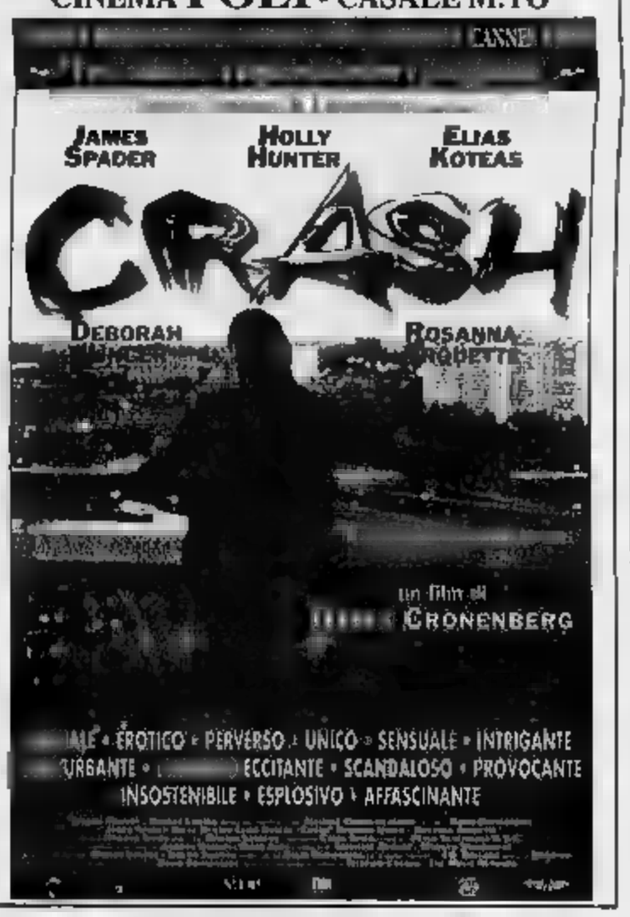

Una svolta storica: arriva l'esperto Corradini

Il Castelferro divorzia dal capitano Bonanate

CASTELFERRO. Con l'inserimento in squadra di Luca Corradini, non è passata l'impostazione proposta dai dirigenti del Castelferro che prevedeva, per la prossima stagione, l'utilizzo di turno di sei titolari.

Infatti, capitan Beppe Bonanate ha deciso di lasciare la casacca della Polisportiva Denegri che per anni ha onorato, portando la squadra alla conquista di una serie di successi.

Nella prossima stagione, Bonanate giocherà nel S. Paolo d'Argon a fianco di Daniele Perina, ed è la quarta volta che il campione emigra dal Piemonte.

Nella sua lunga carriera, Beppe Bonanate, 37 anni, ha dedicato dieci stagioni sportive al Castelferro, in due distinti periodi, dal 1985 al 1987 e dal '91 al '96, contribuendo a portare nel medagliere della società alessandrina i cinque titoli italiani, le tre Supercoppe, una Coppa Europa e sei degli otto primati in Coppa Italia.

Prima della conclusione degli spareggi, la società con il previsto arrivo di Luca Corradini, annunciato la conferma di tutta la squadra, ma molti attendevano qualche defezione. E anche se con Bonanate la squadra perde il giocatore più rappresentativo, forse è questa la soluzione più congeniale.

Infatti, Corradini avrà collocazione al centro, mentre Dellavalle andrà a fianco di Petroselli. E' evidente che qualcuno di troppo era a fondo campo.

Quindi, un campione della portata di Beppe Bonanate, non era congeniale un ruolo differente da quello di titolare fisso.

Se al Castelferro poteva creare difficoltà disporre una «riserva di lusso», resta il problema andare alla ricerca di chi siederà in panchina, grandi pretese di essere utilizzato in ogni occasione. **(r. bo.)**

CALCIO

Alessandrine di nuovo caricate dopo la sconfitta col capolista Pecetto

Purity: una «riscossa» a Cuneo

Oggi il confronto tra due candidate ai playoff

Il portiere Tiziana Franz

ALESSANDRIA. Dopo l'inattesa e contestata sconfitta contro la capolista Pecetto, oggi l'Alessandria Purity cerca un immediato rilancio in campionato di calcio femminile, serie C.

Le squadre alessandrina, allenata da Adriana Canepa, affronta a Cuneo un'altra formazione candidata ai playoff.

Osserva invece un turno di riposo il Borghetto del trainer Walter Grassi: «La pausa ci consentirà di tracciare un bilancio di quanto sinora abbiamo ottenuto - dice il tecnico -. Un'occasione per valutare i progressi compiuti dalle ragazze, ma anche per individuare gli errori e porvi rimedio. Anche tra sette giorni saremo alle prese con [illegible] che influirà sui nostri obiettivi. Affronteremo infatti il Cascine Vica che è fuori classifica».

L'attenzione di Grassi è anche rivolta alla sfida tra Cuneo e Purity, affiancate in graduatoria a quota dieci, alle spalle di Pecetto, Trinitese, Juventus e Piossasco, e con due punti di vantaggio sul Borghetto.

«E' probabile che oggi siano a disposizione anche la Novello e Luongo - dice Maria Rosa Bellinzona, vice presidente dell'Alessandria Purity -. La nostra squadra è molto "caricata" e vuole dimenticare al più presto l'insuccesso di domenica scorsa che per noi ha rappresentato una beffa». Il club alessandrino, infatti, ancora una volta, ha dovuto fare i conti con un arbitraggio che, decisioni quantomeno discutibili, ha finito per favorire avversario. A questo proposito, l'Alessandria in settimana ha fatto sentire la propria in Federazione. A disposizione di Adriana Canepa oggi c'è la «rosa» quasi al completo: un solo dubbio riguarda l'utilizzo portiere Franz. **(g. d.)**

TACCHELLA MACCHINE S.p.A. - Azienda produttrice di macchine utensili e di rettificatura di alta tecnologia *ricerca*

TECNICO PROGETTISTA SOFTWARE PLC

Si richiede esperienza nel campo della progettazione di interfacce per macchine utensili e nell'applicazione dei principali controlli numerici presenti sul mercato (SIEMENS - FANUC - NUM). E' preferenziale l'attitudine ad analizzare in autonomia capitolati e specifiche tecniche e la familiarità con le principali normative che regolano la realizzazione delle macchine utensili. E' necessaria la buona conoscenza di almeno una lingua straniera.

TECNICO PROGETTISTA SOFTWARE CN

Si richiede esperienza nel campo dello sviluppo di cicli tecnologici di lavorazione per macchine utensili e nell'utilizzo dei principali controlli numerici presenti sul mercato (SIEMENS - FANUC - NUM). E' preferenziale l'attitudine ad analizzare i temi tecnici in collaborazione con il cliente sia in fase di definizione del progetto che di ottimizzazione post-collaudo. E' necessaria la buona conoscenza di almeno una lingua straniera.

Scrivere inviando dettagliato curriculum a:
TACCHELLA MACCHINE S.p.A.
Ufficio PERSONALE
Reg. Sant'Anna - 15016 CASSINE (AL)

LUNEDI' tuttosoldi
MERCOLEDI' tuttoscienze
tuttolibri
I supplementi de LA STAMPA
Una settimana ricca di tutto

REGALATI un comodo Natale.

Prodotti in pronta consegna.

Divano 2 posti modello Angela,
completamente sfoderabile **L.512.000***
Disponibile letto.

Modello rustico in Pino naturale.
Divano 3 posti + 2 poltrone **L.1.134.000***
Tavolino da salotto 2 piani **L.149.000***
Disponibile anche nei colori miele noce.

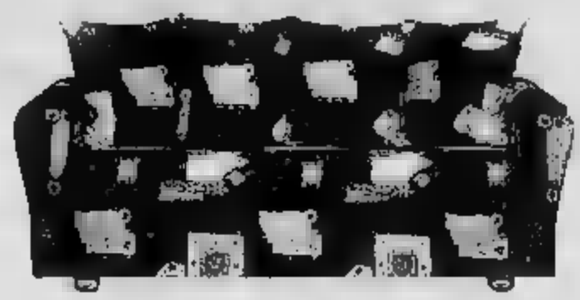

Divano 3 posti modello Milano **L.249.000***

Modello Romantico,
completamente sfoderabile.
Divano 2 posti **L.470.000***
Divano 3 posti **L.[illegible]***
Disponibile letto.

Modello foto, in pelle,
divano 3 posti + divano 2 posti, colori a scelta.
Disponibile con letto. **L.1.[illegible]***

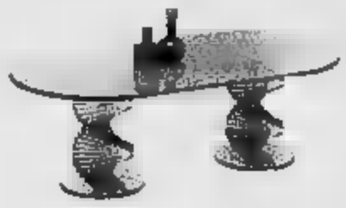

Tavolino ovale,
misure cm 120x60x38H
L.529.000*

Tavolino con basamento
in noce, misure cm 120x60
L.499.000*

Tavolino in cristallo,
misure cm 116x60x35H
L.461.000*

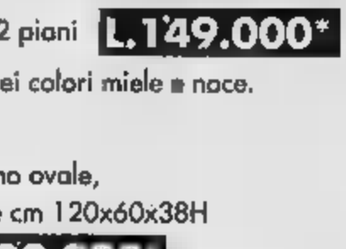

Tavolino ponte in cristallo,
cm 110x60 **L.299.000***
Disponibile anche nella versione
tris e quadrato cm 90x90

Salotto angolare dormeuse e pouff,
tessuti a scelta,
come foto **L.990.000***

Modello Milena,
completamente sfoderabile
Divano 2 posti **L.450.000***
Divano 3 posti **L.475.000***
Disponibile letto.

Modello come foto, in vera pelle,
divano 3 posti + divano 2 posti,
colori a scelta. **L.1.499.000***

Divano modello Firenze
3 posti + 2 poltrone con struttura in legno a vista
e tessuto Jacquard **L.1.[illegible]***
In vera pelle **L.1.[illegible]***
Disponibile letto.

Divano pronto letto
cm 160 trasformabile
in letto matrimoniale
con rete a doghe
e trapunta fantasia. **L.335.000***

I nostri prodotti sono sempre a disposizione dei clienti per i quantitativi desiderati.

Oggi Domenica
17 Novembre
il negozio di BRUINO
rimmarrà APERTO

Diffidate di coloro che pubblicizzano un prodotto ad un prezzo fantastico, ma che poi con delle scuse non ve lo vendono.

MOBILIFICIO

TUTTO PER L'ARREDAMENTO
BRUINO - Via Torino, 59
Tel. 011/9048204

CENTRO CUCINE & ARMADI
TORINO - C.so Racconigi, 26
Tel. 011/377816

(*) prezzi al pubblico IVA esclusa

I libri Musumeci: sempre al centro dell'attenzione!

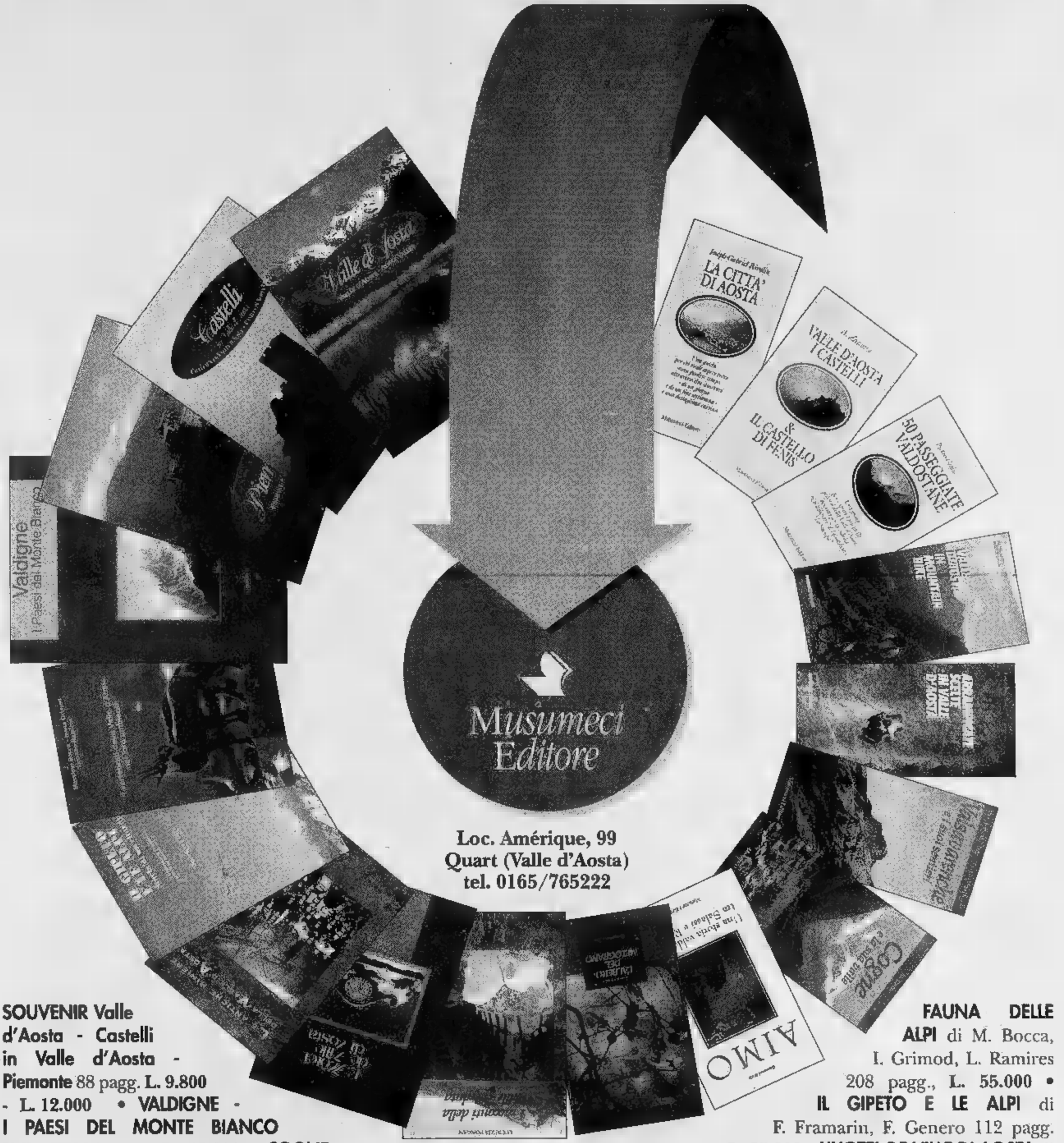

Loc. Amérique, 99
Quart (Valle d'Aosta)
tel. 0165/765222

SOUVENIR Valle d'Aosta - Castelli in Valle d'Aosta - Piemonte 88 pagg. **L. 9.800 - L. 12.000** • **VALDIGNE - I PAESI DEL MONTE BIANCO** Valbeni 304 pagg. **L. 40.000** ▪ **COGNE E LA SUA VALLE** La Traccia 96 pagg. **L. 19.500** • **LA CITTÀ DI AOSTA** di J.-G. Rivolin 152 pagg. **L. 24.000** • **VALLE D'AOSTA I CASTELLI & IL CASTELLO DI FENIS** di A. Zanotto 128 pagg. **L. 24.000** ▪ **50 PASSEGGIATE VALDOSTANE** di P. Giglio 122 pagg. **L.21.000** ▪ **ARRAMPICATE SCELTE IN VALLE D'AOSTA** di M. Minoggio 144 pagg. **L. 28.000** • **VALLE D'AOSTA IN MOUNTAIN BIKE** di Pietro e Matteo Giglio 144 pagg. **L. 25.000** ▪ **FAUNA DELLE ALPI** di M. Bocca, I. Grimod, L. Ramires 208 pagg., **L. 55.000** • **IL GIPETO E LE ALPI** di F. Framarin, F. Genero 112 pagg. **L. 25.000** ▪ **L'HOTEL DE VILLE DI AOSTA** di F. Baudin, O. Borettaz 64 pagg. **L. 22.000** ▪ **LE ANTICHE MINIERE DELLA VALLE D'AOSTA** di C. Lorenzini 176 pagg. **L. 35.000** ▪ **L'ALBERO DEL MELOGRANO** di T. Charles 160 pagg. **L. 22.500** • **AIMO** di G. Galli 80 pagg. **L. 18.000** ▪ **I RACCONTI DELLA VALLE PERDUTA** di L. Pongan 80 pagg. **L. 26.000** ▪ **VALSAVARENCHE E I SUOI SENTIERI** di M. Ferrando, L. Jocollé, P. Dupont 152 pagg. **L. 29.000.**

LIQUIDAZIONE TOTALE

buzzi

buzzi

A IVREA - VIAPALESTRO 1

per rinnovo locali

Sconti fino al 60%

sulle più importanti firme del settore

Boutique uomo e donna

buzzi

buzzi

LIQUIDAZIONE TOTALE

buzzi

buzzi

organizzazione DITTO - 0337 21.84.45

Per la pubblicità su
LA STAMPA
PK
publikompass
FI-MU. srl
Agente Publikompass spa
Aosta Loc. Amérique, 95 - Quart
Tel. (0165) 765.019-765.828

LA STAMPA
VALLE D'AOSTA

Per la pubblicità su
LA STAMPA
PK
publikompass
20123
G. Carducci 29
Tel. 864.701
10126 TORINO
Corso Massimo d'Azeglio 60
Tel. (011) 65.211

Domenica 17 Novembre 1996 Ao 35
Redazione: Piazza Chanoux 28, telefono 23.11.81

L'insolita protesta è delle dipendenti della «Trousseau Ancien», di Lillianes

«Vogliamo essere licenziate»

Le donne da mesi non ricevono lo stipendio, ma continuano ad essere dipendenti e non possono accedere alla «mobilità». Albertinelli della Flm: «La collettività ha pagato per creare disoccupati»

LILLIANES. E' solito, l'appello più frequente in questi anni è: «Dateci lavoro». Da un gruppo di donne della valle del Lys arriva invece una richiesta opposta: «Licenziateci, per favore».

Non sono impazzite, e non hanno nemmeno trovato altre opportunità migliori, per chiedere di essere cacciate dall'azienda. Sono soltanto esasperate, sono dipendenti della «Trousseau Ancien», cooperativa di Lillianes produttrice di costumi tipici finita sui giornali più per le disavventure economiche che per i costumi. Quel gruppo di donne non vede una lira di stipendio da febbraio ed è a casa da tempo perché la fabbrica è chiusa. Eppure, le donne sono ancora «dipendenti» della «Trousseau Ancien» e, quindi, non intascano nulla e non possono accedere al consolatorio aiuto della «mobilità».

Ieri mattina le donne della «Trousseau Ancien» hanno sfogato la loro rabbia nella saletta della Federazione Lavoratori Metalmeccanici di Aosta, davanti ai sindacalisti Bruno Albertinelli e Riccardo Borbey.

Le dipendenti della «Trousseau Ancien» durante la protesta nella sede della Flm

Si sentono prese in giro: da Geneviève Porpora innanzitutto, la responsabile della «Trousseau»; anche dalla Regione, che ha finanziato il «corso di qualificazione professionale» per quelle 10 lavoratrici. Il costo di quelle lezioni, per le casse pubbliche, è stato di 154 milioni. Di questi, 120 milioni sono stati già incassati nei mesi scorsi da Geneviève Porpora. Unico risultato di quel corso: dato un po' di nozioni di taglio e cucito a 10 donne che oggi sono dipendenti a da maggio a senza stipendio da 10 mesi. Bruno Albertinelli: «La collettività valdostana ha pagato 120 milioni per 10 disoccupate».

A protestare, ieri mattina, c'erano Angela Carvelli (delegata sindacale), Eliana Pantisano, Miriam Zancanella, Livia Bazzanella, Anna Garino. nella loro situazione ci sono anche Clara Girod, Monica Celani e Cristina Borettaz. Di tutte queste, soltanto Pantisano, Zancanella e Borettaz sono riuscite a trovare un altro lavoro. Le altre sono a casa che aspettano soldi arretrati e lavoro.

«E' un caso unico in Italia - dicono Borbey e Albertinelli -, trovarsi di fronte a lavoratrici che chiedono di licenziate. Ma questo è il risultato di una sconcertante vicenda. Quel corso è cominciato a fine novembre 1995. A dicembre, le donne hanno ricevuto un acconto di stipendio. A gennaio sono pagate, poi più nulla». E questo nonostante Geneviève Porpora, in un pubblicizzato incontro, si fosse impegnata a ogni arretrato entro il 20 maggio. Ma chissà a quale anno si riferiva.

Le donne dicevano ieri: «Abbiamo lavorato anche al freddo. E Porpora ci diceva non pensare ai soldi, che tutto si sarebbe aggiustato. Ma noi andiamo lì a fare volontariato». Ora le operaie aspettano l'esito delle cause legali avviate per riavere gli stipendi arretrati. E chiedono di licenziate.

Sergi

Oggi si grattano due «finestrelle»

Fortuna doppia con «SuperTris»

Oggi comincia la quinta settimana «SuperTris», il nuovo gioco de «La Stampa» che regala ogni giorno buoni benzina spendibili nelle stazioni di servizio «Ip». Ieri è stata distribuita la scheda colore grigio (due se si acquistato anche «Specchio»). fortuna doppia: bisogna grattare due «finestrelle» (non cumulabili tra loro). tra le cifre comparse nel tassello due uguali bisogna controllare sulla pagina di Cronaca locale i numeri estratti ogni giorno. uno di questi è uguale a quelli del tassello si è fatto tris e si sono vinti buoni benzina (basta telefonare allo 011/43.43.363). Se si trovano 3 scritte «Specchio» si ha diritto a ritirare copia del settimanale in edicola. Per comunicare la vincita c'è tempo fino a sabato alle 12.

Chi non avesse vinto nulla, ha ancora la possibilità di partecipare all'estrazione a sorte del Coupé Fiat e dei premi in buoni benzina non assegnati nella settimana di gioco. Per tentare ancora la fortuna basterà incollare sul retro della scheda quattro codici a barre ritagliati dalla prima pagina de La Stampa di questa settimana e inviare il tutto, in busta chiusa, a «Concorso SuperTris La Stampa - Casella postale 730 - 10100 Torino Centro».

Courmayeur, cavo guastato dalla neve

Black out televisivo a causa del maltempo

COURMAYEUR. Sarà risolto nelle prossime ore il black out televisivo che dai primi giorni della settimana privato Courmayeur delle reti Fininvest, Antenne 2, Telemontecarlo, Telealpi, Telesix e Rete 7. L'oscuramento era dovuto ad un guasto del cavo di alimentazione dell'Enel che la tormenta dei giorni aveva fatto «slittare».

A Punta Helbronner la neve fresca supera gli 80 centimetri, il tempo si mantiene sul brutto e le previsioni meteo, almeno a breve termine, rassicuranti. Situazione che complica molto anche i lavori annuali di manutenzione alla Funivia del Bianco. Secondo i tecnici, il cavo Enel che alimenta i ripetitori ha subito danni sia dalla neve sia dalla «condensa» che la bassa temperatura attorno al cavo, appesantendolo in modo eccessivo.

Si tratta di una «corazza» ghiacciata che a volte raggiunge i 20-30 centimetri di diametro. L'inconveniente ha causato danni alla rete di alimentazione e da martedì nella Courmayeur visibili soltanto i canali Rai. Numerose le telefonate di cittadini che chiedevano spiegazioni. Fino a ieri, i tecnici dell'Enel hanno potuto raggiungere Punta Helbronner a causa dei lavori e del maltempo, ma poi hanno ripristinato la linea di alimentazione. Sono così tornati visibili Telemontecarlo, Telealpi, Rete 7 e Telesix, Antenne 2 (questa ultima si «appoggia» su Rai Tre).

Per le reti Fininvest, occorrerà attendere i tecnici della ditta appaltatrice che devono rimettere in funzione i ripetitori. Per oggi la situazione dovrebbe normale. Ormai da una settimana l'Alta Valle interessata dal maltempo. Nei giorni scorsi la scesa anche a quota 1500. Più in alto, il manto è consistente; la temperatura abbasserà con il ritorno del bel tempo, sulle piste di sci rimarrà un ottimo fondo. **(g. l, m.)**

Dopo la caduta della pietra, grande come un'auto, il traffico veicolare è stato deviato nel centro di Hône

A Bard precipita un masso, chiusa la Statale

Per l'abbondante pioggia, c'è pericolo di altri smottamenti

BARD. Statale 26 chiusa, ieri, per un grande masso caduto sulla carreggiata a pochi passi dalle case del borgo di Bard. La pietra, dalle dimensioni poco inferiori a quelle di un'auto, nella caduta ha attraversato la statale finendo il guard-rail a ridosso della Dora Baltea.

L'Anas ha deciso di chiudere al traffico la statale 26, che resterà bloccata con molte probabilità fino a domani. Una scelta precauzionale, dettata soprattutto dal pericolo che altri massi possano cadere a causa dell'abbondante pioggia nelle ultime . Il traffico, sia pure a rilento, non è comunque interrotto tra Bard e Donnas. Le auto possono infatti transitare all'interno di Hône, attraverso il ponte vecchio e quello nuovo.

L'allarme in Bassa Valle è scattato ieri poco prima delle 11. Un uomo che si trova a 200 metri dal punto in cui è caduto il masso, racconta: «Ero in garage, con la radio accesa. Ho sentito un rumore forte. Quando sono uscito, ho visto sulla statale quel masso grande quasi quanto un'auto». La pietra è scesa dal costone roccioso che sovrasta il borgo di Bard. Il masso è caduto all'inizio dell'ultima (in direzione di Donnas) che segna l'inizio del Borgo di Bard, a ridosso della Dora. La statale, in quel punto, è stata leggermente ampliata e ha un piccolo spiazzo sulla destra. E' lì che si è fermato il masso, contro il guard-rail. Sul posto intervenuti i carabinieri di Donnas, gli agenti del Corpo forestale valdostano di Pontboset e i tecnici dell'Anas. **[s. ser.]**

La statale è chiusa al traffico fino a domani per la caduta di un masso grande un'auto

Scontro fra 2 auto grave una donna

AOSTA. Scontro fra auto, con una donna ferita in modo grave, ieri alle 1,20 al semaforo di corso Ivrea, di fronte alla caserma dei vigili del fuoco di Aosta. La Fiat «Tipo» guidata da Vittorio Bich, 48 anni, di Châtillon, si è scontrata con la Nissan di Benito Riva, 59 anni, di Aosta. Con quest'ultimo viaggiavano Ines Bordigoni, 48 anni e la sorella Ivonne Maria, 54 anni. La più grave Ines Bordigoni, ricoverata in prognosi riservata nel reparto di Rianimazione. La sorella Ivonne guarirà in 10 giorni, stessa prognosi per Benito Riva. Illesi Vittorio Bich e l'amica Daniele Desandré, 23 anni, di Saint-Vincent, che viaggiavo al fianco. E' intervenuta la Polstrada Aosta. **[s. ser.]**

Il tour di presentazione del nuovo album del cantautore fa tappa al Giacosa domani e martedì sera

Le canzoni «annodate» di Ivano Fossati

«Macramé» racconta storie di donne e di amori finiti male

AOSTA. Come nodi intrecciati uno dopo l'altro, a formare la trama di un tessuto. Così è «Macramé», il album di Ivano Fossati, che dal modo di cucire degli Arabi, fatto solo nodi, ha preso anche il titolo. Le canzoni si «annodate», una dopo l'altra, a formare la trama della vita, dei suoi sentimenti più importanti. «E' stato come scrivere libro di pagine» ha detto il cantautore. Seicento pagine dedicate soprattutto alle donne. Così schivo a raccontarsi, a parlare dei suoi sentimenti, Fossati ha invece voluto mettere in musica i suoi amori, le donne. Nelle «pagine» di «Macramé» dipinge il suo universo femminile, fatto di storie andate a male, di sguardi tristi e di sofferenze. «Scusa se non ti telefono/, ho già il mio bel daffare/ a morire» canta. Il suo pessimismo coinvolge un po' tutto e traspare la voglia di scappare. Di andare via, dove tutto è più facile. O almeno sembra. A chi gli ha chiesto quale futuro desidera, risposto: [illegible] glioso privilegio di questo stiere che permette di tirar la vita voglio io. ad andare in un posto bello e starci. debbo campare come adesso fino ad 80 anni, tanto valeva fare altro lavoro. Voglio un grande spazio finale, con tanto da leggere e niente da scrivere».

Il cantautore Ivano Fossati

Ivano Fossati, la sua velata malinconia che lo fa sembrare un po' ha alle spalle quasi venticinque anni musica, nei quali ha pubblicato dodici album. Ha cominciato a con i «Delirium». Era l'inizio degli Anni Settanta. questa esperienza ha preso il suo modo di fare musica: con una cura quasi maniacale degli arrangiamenti grande perfezione nella brani. Caratteristiche con le quali ha «firmato» tutti i album. Dal 1972 ad oggi. E il suo ultimo lavoro ha vinto il Premio Tenco, assegnato al miglior album dell'anno.

«La musica la poesia, così sospese tra passato e futuro, più stuzzicanti di una tentazione. Le sue canzoni raccontano in pochi minuti più di un romanzo breve. Più del diario di viaggiatore» scrive il critico Giuseppe Videtti per «Macramé». Un album che rivela anche la capacità e voglia che Fossati di cimentare nuove esperienze musicali. Nell'album ci sono influenze varie, jazz alla progressive, con la collaborazione di strumentisti provenienti da varie parti del mondo.

Una grande affluenza di pubblico da fine giugno ha caratterizzato ogni tappa del suo tour presentazione del nuovo album. Un tour che arriva anche ad Aosta. Il contesto è quello della «Saison culturelle» dell'assessorato regionale alla Pubblica Istruzione. Era stata prevista una sola data, domani sera. Il successo della prevendita ha spinto gli organizzatori a chiedere il «bis» a Fossati, che sarà in concerto al Teatro Giacosa di Aosta anche martedì sera.

Sandra

CONTROLLA SE HAI FATTO

OGGI SI GIOCA CON LE PRIME DUE FINESTRELLE (DOPPIA CHANCE) DELLA SCHEDA GRIGIA. LE DUE FINESTRELLE NON SONO COMBINABILI FRA LORO. GRATTA PERCIO' LA 1ª FINESTRELLA DI OGGI, DOMENICA. POI GRATTA LA 2ª. UNA DUE FINESTRELLE TROVI: DUE VOLTE 1.000.000 *oppure* DUE VOLTE 200.000 *oppure* DUE VOLTE SPECCHIO, HAI FATTO

5ª SETTIMANA - DOMENICA

Se hai vinto i benzina, telefona al n° 011/43.43.363 entro 12 di sabato 23/11. Se hai vinto Specchio, per averlo consegna la scheda sabato in edicola. Se alla fine settimana non avrai vinto niente, incolla sul retro della scheda 4 codici a barre ritagliati dalla prima pagina de La Stampa di questa settimana, aggiungi i tuoi dati ed inviala in busta chiusa all'indirizzo indicato sul retro. Tra tutte le schede pervenute entro sabato 30/11 estratti a sorte un Coupé Fiat i buoni non assegnati durante questa settimana.

Per informazioni tel. 011/43.43.363
(lunedì- - 20, domenica 9 - 14).

1.000.000
Specchio
200.000

LA STAMPA

Il presidente [redacted] Fausto Serra

Nuovo direttivo per l'Aci in [redacted]

AOSTA. All'automobile club Valle d'Aosta (Acva) non [redacted] sono più incertezze. Fausto Serra, Christian Diémoz [redacted] Sergio De Bona, eletti ai vertici dell'Acva nelle ultime consultazioni, hanno sciolto [redacted] riserva ed accettato gli incarichi. Fausto Serra assume così la [redacted] di presidente, mentre Diémoz [redacted] De Bona saranno i suoi vice.

De Bona, però, [redacted] stato anche nominato presidente dell'«Aci Service» ed ha quindi rassegnato [redacted] dimissioni da vice presidente, per un ufficio [redacted] presidenza che rimane composto da Fausto Serra e da Christian Diémoz. «L'ufficio di presidenza - dicono i responsabili - è pienamente operativo» Nell'ultimo consiglio direttivo, l'Aci Valle d'Aosta ha approvato [redacted] bilancio di previsione per il 1997. Il documento finanziario pareggia, [redacted] le partite di giro, su [redacted] miliardi [redacted] milioni 500 mila lire.

Il presidente Serra ha richiamato l'attenzione «sullo stillicidio di adesioni (l'Aci Valle d'Aosta ha oltre 5800 iscritti) che emerge dai dati degli ultimi anni». Per Serra «si tratta [redacted] un fenomeno riscontrabile [redacted] livello nazionale, dovuto anche al fatto che il servizio di [redacted] stradale, un tempo esclusiva dell'Aci, viene oggi fornito anche in altre forme». Il presidente ha assicurato [redacted] impegno, richiedendo «analogo sforzo ad ogni consigliere, nel lanciare iniziative innovative, per rendere preferibile l'Aci ad altre forme [redacted] assistenza automobilistica».

Fausto Serra, presidente Aci in Valle

L'ultimo direttivo [redacted] è occupato anche del tradizionale «Rally della Valle d'Aosta». Della manifestazione sportiva si sta occupando Giorgio Caputo. Il consigliere Caputo ha chiesto ed ottenuto dal consiglio direttivo di poter coinvolgere nell'organizzazione del rally 1997, oltre [redacted] Ettore Viérin, delegato Csai, anche un esperto come Giovanni «Ciccio» Rossi. L'organigramma della commissione sportiva incaricata di organizzare il Rally 1997 sarà deci[redacted] comunque in una delle prossime riunioni del consiglio direttivo. [a. c.]

La decisione del commerciante aostano e coordinatore del cdu in Valle

Ascom, [redacted] se ne va

Il motivo della decisione: «L'associazione è gestita con criteri autoritari e personalistici»
La replica: «E' un segretario di partito che si agita per le elezioni regionali del 1998»

AOSTA. Silvestro Mancuso «dopo decenni [redacted] militanza e di partecipazione attiva» ha deciso [redacted] dimettersi dall'Associazione commercianti della Valle d'Aosta (Ascom). Mancuso lancia [redacted] appello per la «costituzione di un organismo capace di restitui[redacted] dignità e potere contrattuale a tutto il commercio valdostano, uscendo da un'Associazione che ha dimostrato di [redacted] all'altezza della crisi del settore con gravi riflessi anche sul pia[redacted] occupazionale».

Silvestro Mancuso motiva l'uscita dall'Ascom «con due ragio[redacted] essenziali». L'associazione, dice Mancuso, «ha deluso le aspettative di numerosi soci, ignorandone le esigenze e [redacted]stendo la vita associativa con metodi autoritari, elitari, personalistici e non concomitanti [redacted] gli interessi generali delle categorie aderenti». Poi, dice ancora Mancuso «l'Ascom, a distanza di 11 mesi da un motivato ricorso contro le "strane" elezioni che hanno confermato gli attuali vertici [redacted] presidenze che durano un ventennio, non ha ancora dato il chiarimento necessario ai dubbi sui metodi elettorali».

Per il dimmissionario Mancu[redacted] «la goccia che ha fatto traboccare il vaso» è stato «l'atteggiamento demagogico e strumentale dei vertici Ascom, che ben sapendo quali [redacted] le scelte ormai definitive del "Palazzo" con oltre 170 miliardi investiti per la nuova "città mercato" di Pollein, hanno avuto la faccia tosta [redacted] fingere una inutile [redacted] tardiva protesta di facciata». Mancuso insiste: «I commercianti della Valle, oltre [redacted] dover sopportare una presidenza china ormai [redacted] ogni sospiro del potere costituito, assistono impotenti alla devastazione degli interessi commerciali con lo svuotamento di città e paesi, [redacted] causa [redacted] infrastrutture che distruggono il tessuto commerciale creato da intere famiglie con il loro duro lavoro».

Per Mancuso «il silenzio [redacted] l'acquiescenza di anni di ammiccamenti con il potere fanno sì che la forza contrattuale della categoria sia stata sminuita per compiacere i potenti di turno». L'Ascom, conclude Mancuso, «deve tornare a difendere le ragioni ideali per cui [redacted] è costituita». Pierantonio Genestrone, presidente Ascom è lapidario: «L'Associazione ha [redacted] ben più importanti di cui occuparsi che non l'agitarsi di un segretario di partito (Mancuso [redacted] coordinatore del cdu, ndr) in vista delle elezioni regionali [redacted] 1998». [a. c.]

Sopra, la sede dell'Associazione commercianti, [redacted] regione Borgnalle di Aosta. A fianco, Silvestro Mancuso (in alto) e [redacted] presidente Pierantonio Genestrone

[redacted]

Il «libero» silenzio

[redacted]

ALL'inizio di una [redacted] celebre storia di Asterix le prime righe del fumetto annunciano: «Un certain Jules César...». Il narratore, con l'ironia che sempre pervade le strisce di Uderzo e Gochinny, si cala in questo modo nella piccola (si fa per dire) realtà gallica, mondo a parte, dove fasti [redacted] fama di quel condottiero per eccellenza [redacted] soffocate da amenità locali.

La storia delle trattative per le funivie di questi giorni [redacted] Valle d'Aosta potrebbe [redacted] analogo inizio. Con l'avvertenza di [redacted] al posto di Giulio Cesare, il nome di Jean Pierre Sonois, presidente della «Compagnie des Alpes», colosso francese che ha deciso di gettarsi a capofitto negli affari della neve, gestendo però soltanto gli impianti. Scelta in controtendenza, da sempre si sa che le funivie non brillano per bilanci in attivo, anzi. Risultato: la «Compagnie» ha il 25 per cento degli impianti francesi, il 50 di quelli della Savoia, un «pezzo» della società transalpina delle funivie del Bianco, un attivo nel 1995 di 58 miliardi. E una voglia matta di comperare le azioni di Courmayeur [redacted] Pila.

Di fronte [redacted] tanto e motivato interesse, le [redacted] «cordate» valdostane che vorrebbero chiudere l'affare hanno scelto il silenzio. Non soltanto con i giornalisti (decisione forse [redacted] saggia, ma comprensibile), ma con tutti, possibili compratori compresi. E', insomma, un affare segreto. I perché si sprecano, ma nel senso degli interrogativi.

Il più grande (punto di domanda) riguarda la Regione: perché è così tiepida? Come mai ha cambiato atteggiamento dai tempi (più che recenti) che l'hanno vista protagonista a Champoluc o [redacted] La Thuile? E il Comune di Courmayeur? Perché mai chiede [redacted] privati di farsi avanti, decide il passo come amministrazione, [redacted] non dà spiegazioni? Perché [redacted] ha mai fatto una, due, tre, insomma le necessarie assemblee pubbliche con i cittadini di tutta la Valdigne se è vero (ed è vero) che l'affare è molto importante per la comunità dell'alta Valle?

Si sa troppo poco di questa vicenda per pretendere [redacted] interesse da parte dei cittadini. Il controllo di Pila e Courmayeur (come funivie) avrebbe dovuto consigliare un'ampia informazione. Ma così [redacted] è [redacted] E adesso «un certain Jean Pierre Sonois» sta sbarcando in Valle. In nome del libero mercato. E del «libero» silenzio. [e. mar.]

Richiesta del Savt

«Il governo garantisca sul [redacted]»

AOSTA. Il direttivo del sindacato autonomo valdostano «travailleur» - Savt ha analizzato la situazione «del confronto [redacted] piattaforma contrattuale per il recupero dell'inflazione, come previsto dall'accordo di luglio '93» Per il Savt «l'accordo di luglio tra governo, sindacati e confindustria, ha portato allo Stato italiano e alle industrie risultati importanti, e come prevedeva quest'accordo la possibilità di recuperare quella che era l'inflazione reale». Ma, dice il Savt, «la posizione degli industriali appare sempre più tesa a non applicare oppure a risolvere in negativo l'intesa di luglio '93». In questa situazione, il sindacato «travailleur» chiede al governo «di intervenire [redacted] garante dell'accordo e assumere una posizione chiara, [redacted] un pronunciamento del presidente del consiglio, per fare rispettare l'accordo» Per quanto riguarda la situazione dell'industria, il Savt «chiede [redacted] tutte le forze politiche [redacted] sociali di rafforzare il dibattito sul settore». [a. c.]

Nella biblioteca di viale Europa il «3° congresso regionale»

Scarpetti al posto [redacted] Paoloni alla guida [redacted] Rifondazione?

AOSTA. E' [redacted] programma questa mattina dalle 9,30 nella sala della biblioteca comunale di viale Europa il «3° congresso regionale» di rifondazione comunista. Il dibattito, alla presenza di Claudio Caron della direzione nazionale, si svilupperà intorno alle due mozioni: una Bertinotti-Cossutta [redacted] l'altra Bacciardi-Ferrando-Grisolia-Maitan, presentate in vista del congresso in calendario a Roma dal 12 al 15 dicembre.

Nell'agenda dei lavori anche il rinnovo della segreteria del partito. Negli ultimi due bienni, segretario della federazione valdostana di rifondazione, è stato Pier Giuseppe Paoloni. Per statuto, dopo due mandati, il rinnovo non è più possibile. I candidati più accreditati a sostituire Paoloni sono: [redacted] sindacalista Silvino Morosso, il consigliere comunale aostano Maurizio Pucci, Piero Valleise e Giovanni Scarpetti, responsabile dell'organizzazione. [redacted] proprio su Scarpetti sembrano convergere le maggiori preferenze.

Pier Giuseppe Paoloni segretario regionale di rifondazione

Rifondazione comunista è entrato nel panorama politico valdostano con il proprio simbolo nelle elezioni politiche dell'aprile 1992, candidando Vittorino Chiarello per il seggio alla Camera e ottenendo 3073 voti pari al 3,7 per cento. Nelle elezioni regionali del maggio 1993 rifondazione comunista ebbe 2817 voti (3,5 per cento) e Chiarello venne eletto consigliere regionale. Alle «politiche» del [redacted] 1994 I comunisti valdostani [redacted] si presentarono ed entrarono nella coalizione dei «progressisti» [redacted] pds, verdi [redacted] verso l'alleanza del progresso.

Nel maggio del 1995 rifondazione comunista, nelle elezioni amministrative del capoluogo, ottenne due consiglieri comunali (Maurizio Pucci e Savino Corcella) con il 7,47 per cento [redacted] 1721 voti. L'ultimo appuntamento elettorale (politiche 1996) ha visto presenta rifondazione comunista con Silvino Morosso candidato alla Camera e Giuseppe Paoloni al Senato. Il primo ha avuto [redacted] voti (7,3 per cento) ed il secondo 5682 voti e l'8,5 per cento.

Le mozioni. I documenti, secondo [redacted] regole di rifondazione comunista, non sono emendabili. In Valle non risultano esserci aderenti al documento Bacciardi-Ferrando-Grisolia-Maitan «che - dicono alla federazione valdostana - [redacted] per un passaggio all'opposizione al governo Prodi».

I comunisti valdostani sono invece per la mozione Bertinotti-Cossutta «che accetta l'alleanza con l'Ulivo e, l'appoggio, anche [redacted] critico [redacted] di stimolo, al governo Prodi». [a. c.]

[redacted]

NOTIZIE DALLA [redacted]

POLITICA

Incontro del ppi [redacted] gli invalidi per silicosi

Per iniziativa del comitato valdostano del ppi, [redacted] convocata per domani alle 15,30 al Cral Cogne di corso Battaglione, un'assemblea [redacted] pensionati e lavoratori invalidi per silicosi. Durante la riunione, Valerio Beneforti, coordinatore regionale del ppi, riferirà «sull'incontro avuto a Roma con dirigenti del ministero del Lavoro circa la [redacted] in atto tra i lavoratori e pensionati valdostani invalidi per silicosi e la direzione regionale dell'Inail».

[redacted]

Tre giorni di discussione per il [redacted]

E' convocato per domani il Consiglio regionale. La seduta comincerà alle 15, ed è previsto il seguito del dibattito martedì e mercoledì. Argomento centrale dell'assemblea, il bilancio di previsione per il 1997 e la legge finanziaria per il triennio 1997/1999.

[redacted]

Domani tre [redacted] della [redacted] senz'acqua

Domani dalle [redacted] alle 12 mancherà l'acqua potabile nel tratto di corso Saint-Martin de Corléans compreso tra via Conte Crotti [redacted] la chiesa di Saint-Martin. L'interruzione del servizio [redacted] dovuta a lavori di riparazione all'acquedotto comunale. Sempre domani, dalle 8,30 alle 12, sarà senz'acqua la [redacted] di via Gran San Bernardo, dal numero civico 27 al 47 e dal 12 [redacted] 32. Infine, ancora domani, interruzione dell'erogazione idrica per le abitazioni della salita [redacted] Consolata. Anche in questi ultimi due casi l'interruzione è necessaria per consentire alcune riparazioni su un tratto dell'acquedotto comunale.

IMPIANTI [redacted]

Ancora chiusa la palestra di via Liconi

Resterà chiusa anche per la prossima settimana (fino al 24 novembre) la palestra comunale di via Liconi. L'impianto sportivo [redacted] stato dichiarato inagibile in [redacted] «di conoscere i responsi degli esami eseguiti per testare l'eventuale presenza di fibre di amianto nell'ambiente».

[redacted]L TACCUINO DELLA REGIONE

[redacted] AL [redacted]NALE

Documenti ufficiali [redacted] trasparenti

Il signor Bionaz in una lettera a *La Stampa* del 14 novembre contestava [redacted] mia affermazione in merito ai metri quadrati di aree verdi che il Co[redacted] di Aosta intende creare.

Mi sembra quindi opportuno non lasciare il signor Ettore Bionaz e i cittadini nell'incertezza e nel dubbio circa il totale dei metri quadrati di aree verdi che il Comune intende recuperare alla pubblica frui[redacted] nel prossimo decennio.

Tali aree sono comprese in parte nel Centro storico (area Ferrando tra piazza Roncas e via Monte Solarolo, [redacted] Tercinod tra il borgo Sant'Orso e via Chabod) e in parte in zone più periferiche (zona Saumont e Chatelair).

L'area Saumont che verrà sistemata [redacted] parco pubblico attrezzato [redacted] estende [redacted] superficie di [redacted] mila mq mentre l'area Chatelair su circa [redacted] mila mq.

La somma [redacted] questi due fattori, [redacted] la matematica non [redacted] un'opinione, ammonta a circa 850 mila mq così [redacted] descritto nel piano decennale di interventi per la riqualificazione [redacted] Aosta (Legge regionale [redacted] marzo 1992 nr. 3) e votato dal Consiglio comunale e dal Consiglio regionale.

A queste superfici si devono aggiungere i [redacted] mila mq dell'area Ferrando [redacted] altre notevoli zone che saranno recuperate all'interno dell'area Cogne.

Questa precisazione è dovuta per dimostrare al signor Ettore Bionaz che il metro usato dalla civica amministrazione fa riferimento [redacted] dati certi [redacted] documenti ufficiali e trasparenti. A volte [redacted] opportuno documentarsi prima [redacted] dare lezioni.

O no?

Guido Grimod
[redacted] comunale
alle Opere pubbliche

Le lettere [redacted] spedite a La Stampa in piazza Chanoux, 28.

Gli scritti devono essere lunghi non più di 25 righe dattiloscritte, contenere recapito (anche telefonico) [redacted] firma leggibili.

Le lettere anonime [redacted] cestinate.

[redacted] UTILI

[redacted] UTILI

Vigili Urbani Aosta: 238 238/300.458
Vigili del fuoco: 115
Protezione civile: [redacted]
Ospedale: 3041
Pronto Soccorso: 304.256/304 290
Autoambulanze: 118
Soccorso alpino [redacted];
Unità sanitaria locale: [redacted]
Percorribilità strade: 303.754/35.655
Difensore civico: 262.214
[redacted] **regionale:** 273.111
Comune [redacted] 3001
Tribunale: [redacted]
Traforo Monte Bianco: 89.421
[redacted] **Gran San Bernardo:** 780.904
[redacted] **(Sav):** 0166/560.411

FARMACIE DI TURNO

Ad **Aosta** (distr. 5) oggi è di turno, con orario dalle [redacted] alle 22,00 (a porte aperte) e dalle 22 alle [redacted] di domani (a porte chiuse) la farmacia Comunale 7, in corso Battaglione Aosta. Per gli altri Comuni della regione le farmacie osserveranno i turni di notte secondo lo schema sottoindicato.
Distr. 1: Courmayeur, La Thuile (entro 15 minuti dalla chiamata)
Distr. 2-3: Villeneuve, Cogne (entro 15 minuti dalla chiamata)
Distr. 4: Valpelline (entro 15 minuti dalla chiamata)
[redacted]**tr. 6:** [redacted] (entro 15 minuti dalla chiamata)
Distr. 7: *Breuil-Cervinia*
Distr. 8-9: *Saint-Vincent*
Distr. 10: *Champoluc*
[redacted]**tr. 11-12-13:** *Pont-Saint-Martin*
Distr. [redacted]: *Gressoney-Saint-Jean*

[redacted] **DI TURNO**

[redacted]

Aosta: Agip, [redacted] P.S. Bernardo; Fina, corso Battaglione; IP, via Carrel; Agip, via Paravera; IP, via St-Martin de Corléans; Fina, via Parigi; Agip, [redacted] Ivrea (Moretto)
Aymavilles: IP; **Charvensod:** Agip; **Châtillon:** Esso; **Fénis:** Fina; **Gressan:** Tecnopis; **Hône:** IP; **Nus:** IP; **Pont-St-Martin:** Agip (via Chanoux); Agip; **Quart:** Monteshell; **Sarre:** Agip; [redacted] Agip (S. S. 26); **St-Vin**[redacted] IP; **Verrès:** Fina; [redacted]

CARABINIERI

Aosta: (0165) 361221/262260
Courmayeur: (0165) 842225
Châtillon/St-Vincent: (0166) 61360/61357
Donnas: (0125) 807054

POLIZIA DI STATO

Questura: (0165) 23711
Polizia stradale: (0165) 361545

GUARDIA DI FINANZA

Caserma Aosta: 235.620

[redacted] CIVILE

AOSTA

[redacted]. Matteo Rizzolio; Giulia Van[redacted]; Andrea Clerin; Matteo Ceserani Lavezzari.

Si sposeranno. Giuseppe Tortomasi con Daniela Licciardello.

Morti. Virginia Triboio, [redacted] anni, pensionata, Aosta; Salvatore Carrozzino, 54 anni, pensionato, Courmayeur; Angelina Gallo, 101 anni, pensionata, Aosta; Dino d'Ambros, 68 anni, pensionato, Aosta; Eufrosi[redacted] Telesforo, 75 anni, pensionata, Aosta; Giuseppa Verzi, 47 anni, casalinga, Aosta; Carolina Maria Berard, 86 anni, pensionata, Cogne.

ATTIVITA' AMMINISTRATIVA.
Gressoney-La-Trinité. [redacted] sindaco Aurelio Welf [redacted] convocato [redacted] domani alle 20,30 il consiglio comunale. L'assemblea dovrà discutere 7 argomenti [redacted] all'ordine [redacted] giorno: la ricognizione degli equilibri finanziari; la variazione di bilancio [redacted] l'utilizzo dell'avanzo di amministrazione; la nomina [redacted] rappresentanti nel Consiglio scolastico distrettuale; il riesame della relazione previsionale [redacted] presentazione dello schema di bilancio 1997; la proposta di acquisto delle azioni della società «Funivie Monte Rosa» e il parere per la chiusura [redacted] sulla circonvallazione [redacted] Edelboden Superiore nella stagione invernale.

APPUNTAMENTI

[redacted]

Foto in bianco e nero

E' stata inaugurata ieri nella Torre dei Signori di Sant'Orso la mostra di [redacted] serie di fotografie amatoriali in bianco [redacted] nero, a tema libero. E' aperta fi[redacted] al [redacted] novembre. L'iniziativa [redacted] dell'Azienda di Promozione Turistica e della sezione fotografica del Ccs Cogne. Espongono Roberto Assale, Michele Brazzale, Valter Cirillo, Filippo Ducly, Vincenzo Garofalo, Enrico Giannini, Edy Ini, Rosario Nardi, Enrico Romanzi e Giuseppe Romeo. Orario: dalle 16 alle 19 e, nei giorni festivi, [redacted] 10 alle 12,30 [redacted] dalle 15 alle 19,30.

[redacted]

Corsi [redacted] intaglio e scultura

La biblioteca, con il Comune, ha organizzato corsi serali di intaglio e scultura. Il [redacted] di intaglio è al 2° livello di perfezionamento, [redacted] istruttore Ultimo Creazzo, dal [redacted] novembre [redacted] febbraio. Costerà circa 50 mila lire [redacted] testa, 13 lezioni ogni mercoledì [redacted] 23. Il [redacted] di scultura (1° livello), con istruttore Dario Berlier, si svolgerà [redacted] 4 febbraio al 29 aprile e costerà 100 mila lire, con 20 lezioni ogni martedì e giovedì dalle 20 alle 23,30. Per informazioni rivolgersi in biblioteca entro giovedì 14 novembre.

[redacted]

Si conclude la mostra di Alinari

La Tour Fromage ospita oggi, per l'ultimo giorno, l'esposizione di Luca Alinari intitolata: «Il colore, la fantasia, il sogno». Raccoglie opere pittoriche dove i colori rossi, vermigli, aranci e gialli si alternano con grande vivacità. La mostra di Alinari (nato [redacted] Firenze nel 1943) è aperta dalle 9,30 alle 12 e dalle 14 alle 18,30.

Cristianamente è mancata
Lucia Biginelli
ved. [redacted]
di anni 75
[redacted] lo annunciano i figli [redacted] con Maurizio e Daniela, Francesco e Daniela, la [redacted] Lena, la cognata Sandra e famiglia, tutti gli zii, i nipoti, i cugini con le rispettive famiglie. La cara salma giungerà da Peschiera del Garda lunedì 18 c.m. alle ore 14,30 direttamente nella chiesa parrocchiale di Camino Monferrato (Al) dove si svolgeranno i funerali.
— **Aosta**, 16 novembre 1996.

Dopo l'ottimo «ponte» di Ognissanti, calo dell'afflusso dovuto al maltempo

Turisti scoraggiati dalla pioggia

Dieci giorni fa, sulle piste di Cervinia erano state contate fino 10 mila persone in un giorno
La situazione della neve: un metro a Plan Maison, 2 metri e 60 centimetri al Plateau Rosa

CERVINIA. «Un fine settimana rovinato dal maltempo». E' questo il commento dei responsabili delle funivie del Cervino e degli operatori commerciali del Breuil, che si aspettavano, per oggi, parecchie migliaia di sciatori sulle piste e clienti per bar e ristoranti.

In lungo «ponte» di Ognissanti, sulle piste di Cervinia stati contati quasi 10 mila sciatori in un giorno, un valore davvero ottimo come inizio stagione. Ieri, i passaggi stati più un migliaio, e pochi di più saranno oggi, anche se le condizioni meteo sembra possano migliorare leggermente.

A Cervinia ci sono centimetri di neve, a Plan Maison si arriva ad un metro e a Plateau Rosa a metri 60 centimetri. I responsabili degli impianti dicono che nella stazione c'è stata «una apertura decisa», con molti impianti già in funzione e che si potrà sciare, tempo permettendo, per i giorni della prossima settimana e non soltanto il sabato e la domenica.

Per quanto riguarda la situazione meteorologia, per oggi sono previste ancora di nuvolosità, con possibilità di qualche schiarita ancora precipitazioni, non più a carattere diffuso, localizzate e di breve intensità. Si è creata una vasta depressione sul Mediterraneo orientale, quasi al confine fra Francia e Spagna, e Il arrivano correnti umide verso Alpi. Le temperature sono molto basse, e solo da domani, con l'arrivo di aria fredda dal Nord Europa, si avrà un calo.

Una veduta dall'alto del Plateau Rosa, dove negli ultimi giorni sono caduti due metri e centimetri di

Gli esperti dicono che soltanto mercoledì, oppure giovedì, si avrà un miglioramento davvero consistente. Intanto, questi sono i giorni in cui in Valle d'Aosta gli operatori turistici incominciano a fare le prime previsioni sulla stagione invernale alle porte. I portavoce uno dei più qualificati «tour operators», l'Eurotravel, dicono che «non si dovrebbe scendere sotto il livello dello scorso anno», il che è già un buon elemento, se si considera che la situazione economica generale è tutt'altro che buona.

Intanto, è tutto prenotato per il periodo di Natale e Capodanno. Come andrà la stagione in seguito è un po' presto per dirlo, di sicuro arriveranno gli stessi stranieri (varie decine migliaia) che stati l'importante novità dello scorso inverno. Molti saranno ancora dell'Unione Europea, soprattutto inglesi, ma non mancheranno americani, giapponesi di nuovo i russi, la vera novità dell'ultimo periodo, che creano qualche problema agli operatori: sono extracomunitari necessitano di pratiche burocratiche più complicate per i visti di ingresso.

La settimana di maltempo che si chiude ha avuto, secondo molti operatori turistici, «almeno il vantaggio di causare abbondanti nevicate anche a quote medio-basse, con una ottima base di innevamento naturale per le piste. E' segnale che fa ben sperare anche i gestori di impianti delle piccole stazioni a quote medie. Come quelli della Crévacol, società che adesso gestisce unitariamente tutti gli impianti delle stazioni della Comunità montana del Grand Combin. Negli ultimi anni, nella regione è stato fatto un grande sforzo per l'innevamento artificiale, molto importante per riuscire a soddisfare la clientela.

Bruno

Nella frazione Montan di Sarre

Un asilo nido da 800 milioni

La scuola di Montan (Sarre) dove si stanno ultimando i lavori dell'asilo nido

SARRE. Sono quasi conclusi i lavori di ristrutturazione dei locali che ospiteranno l'asilo nido, al piano inferiore dell'edificio in frazione Montan a Sarre, sede attuale delle scuole elementari e materne. Le spese previste per l'adeguamento delle strutture alle normative vigenti, dell'amministrazione regionale, sono di circa milioni e prevedono la distribuzione degli spazi interni e esterni, la creazione di nuove aperture, l'illuminazione e l'arredo.

All'interno troveranno posto un salone multifunzionale diviso da pareti mobili per permettere le attività di gioco, locale che sarà adibito a dormitorio e cucina. A lavori ultimati ci vorrà del tempo prima dell'utilizzo dello stabile: l'apertura è prevista nel 1997 dopo che l'amministrazione comunale avrà definito regolamento e modalità di gestione.

Il nuovo nido ospiterà 12 bambini a tempo pieno e alcuni a tempo parziale (il mattino fino alle 13 e nel pomeriggio dalle 13 alla chiusura).

Al sono stati ancora ben definiti i termini accesso, come dice l'assessore competente Roberto Vallet in quanto «il regolamento è ancora in via di definizione. Soltanto in un secondo momento verranno rese note le quote di partecipazione e le regole per la costituzione della graduatoria. Mi auguro che non nascano intoppi così da utilizzare la struttura quanto prima, anche perché quello del nido è uno dei punti fondamentali del programma di legislatura che vogliamo rispettare». Ad usufruirne dovrebbero prima tutto i residenti di Sarre e poi le altre famiglie che faranno richiesta.

Sempre in tema di scuola a Sarre c'è una situazione particolare. In contrasto con la tendenza degli ultimi anni che vuole un costante decremento delle iscrizioni e del numero degli alunni nelle aule, quest'anno si assiste al fenomeno inverso con un incremento bambini in due dei tre plessi scolastici esistenti.

Ad occupare le sedi di Sarre capoluogo, Chesallet e Montan (il solo plesso a mantenere costante il numero delle presenze) quest'anno ci sono 185 bambini nelle elementari e 112 nelle materne.

Piercarlo Lunardi

DALLA VALLE

COURMAYEUR

Oggi al Centro congressi 3° edizione della «Tombolata»

Oggi al Centro congressi alle 14,30 terza edizione «Tombolata». La manifestazione è organizzata dai Centri d'ascolto per la tossicodipendenza e l'alcolismo di Courmayeur e Morgex che collaborano con La Svolta di Sarre. L'iniziativa è mirata a sensibilizzare la popolazione sul problema delle dipendenze in particolare da droga e alcol. Il ricavato dell'iniziativa sarà devoluto al Centro di don Gerbaz.

Il Gran Prix di belote nel bar «Capoluogo»

Il Grand Prix di belote, organizzato da La Travail, fa tappa oggi al bar «Capoluogo». La gara eliminatoria comincerà alle 16, iscrizioni aperte dalle 14,15.

AVISE

La festa patronale con «Les de St-Brice»

Festa organizzata dal gruppo «Les amis de St-Brice». Oggi pranzo comunitario.

Un aggiornamento tecnico sulle norme Cei»

Martedì alle 18, all'Istituto professionale regionale di via Chabod, per l'organizzazione dell'Irpaies, incontro di aggiornamento tecnico sul tema: «Le nuove norme Cei sui quadri per uso domestico e similare».

Presentazione della rivista «Diritti dell'uomo»

Sarà presentato martedì alle 11, nella sede di Scientology in corso Battaglione Aosta 13/B, l'ultimo della rivista «Diritti dell'uomo».

Agricoltura, il patentino per i prodotti tossici

Il servizio fitosanitario dell'assessorato regionale all'Agricoltura ha predisposto il calendario dei per il patentino d'acquisto prodotti per trattamenti alle coltivazioni. primo «stage» si terrà dal al 29 novembre alla «Grotta di vegneron» di Chambave.

accompagnatori Pronta nuova legge

«Disciplina delle professioni di guida turistica e di accompagnatore turistico». E' la denominazione della nuova legge regionale che sarà portata presto al voto del Consiglio.

Cerimonia per ricordare il voto del '46 nei Comuni in Valle

Celebrazione per i 50 anni del suffragio universale

AOSTA. Viene celebrato oggi 9,30 al Teatro Giacosa 50° anniversario delle prime elezioni a suffragio universale Consigli comunali della Valle. Alla manifestazione interverranno i presidenti della giunta e del Consiglio regionali, Dino Viérin e Francesco Stévenin, oltre a quello dell'associazione dei sindaci Osvaldo Ruffier, che pronunceranno un discorso di commemorazione.

Ci sarà anche una rappresentanza dell'Istituto storico Resistenza, formata dal presidente Giulio Dolchi e dal direttore Paolo Momigliano: spetterà a loro ricostruire un mosaico che è risultato decisivo per la storia dell'autonomia della Valle d'Aosta e delle piccole comunità locali dopo la lotta di Liberazione.

Antey-Saint-André: Adelmo Brunodet, Giovanni Grange, Pio Grange, Leonardo Hosquet, Felice Jaccod, Paolo Navillod, Silvano Perruquet. **Aosta:** Renato Adorni, Vittorino Bondaz, Pietro Braga, Alfo Costa, Giulio Dolchi, Celeste Perruchon, Fabiano Savioz. **Arvier:** Arturo Janin, Michele Vallet. **Avise:** Mosé Junod, Renato Martinod, Antonio Vallet. **Ayas:** Pietro Becquet, Alessio Hérésaz. **Aymavilles:** Germano Borney. **Brissogne:** Daniele Champion, Giuseppe Frolin, Venanzio Messelod, Evaristo Piccot, Giuliano Revillod. **Brusson:** Delfino Gaod, Grato Surroz. **Challand-Saint-Anselme:** Marcello Rostagno, Giulio Voulaz, Maurizio Voulaz. **Challand-Saint-Victor:** Evasio Charles, Giuseppe Thiébat, Severino Thiébat. **Chambave:** Camillo aillon, Beniamino Bancod, Francesco Bésenval, Vittorio Peraillon, Aldo Verthuy. **Champdepraz:** Danilo Dhérin. **Champorcher:** Costanzo Gontier. **Charvensod:** Cesare Borbey, Brizio Impérial. **Châtillon:** C Dujany, Ettore usero, Luciano Noussan. **Doues:** Silvio Brédy, Aldofo Létey. **Emarèse:** Basilio Trèves. **Fénis:** Grato Ferrat. **Fontainemore:** Virgilio Vercellin Nourissat. **Gignod:** Giuseppe Cerise, Alberto Coquillard, Vittorio Vallet. **Gressan:** Sulpizio Impérial. **Gressoney-La-Trinité:** Francesco Busca, Pietro Walf. **Gressoney-Saint-Jean:** Ervino Monterin. **Issime:** Giovanni Bastrenta, Alberto Curtaz. **Issogne:** Vittorio Borettaz, Attilio Cout. **Jovençan:** Massimo Bionaz, Giuliano Désaymonet. **La Magdeleine:** Filiberto Noussan. **La :** Evaristo Pascal. **Morgex:** Giovanni Jaccod. us: Giuseppe Baratier, Giovanni Chabloz, Placido Reboulaz. **Oyace:** Mario Brédy, Pantaleone Favre, Ester Porté. **Pollein:** Alessandro Bochard, Albino Brun, Dario Lucianaz. **Pont-Saint-Martin:** Giovanni Caielli, Pacifico Neyvoz. **Prè-Saint-Didier:** Alberto Jammaron. **Quart:** Elviro Charrier, Elviro Chenal, Emilio Fey. **Rhêmes-Notre-Dame:** Alfonso Bérard, Dionigi Centoz, Natale Oreiller. **Rhêmes-Saint-Georges:** Augusto Chaissan. **Saint-Christophe:** Battista Cerise, Francesco Passerin D'Entrèves, Pietro Réal. **Saint-Denis:** Edoardo Colmar, Giuseppe Lettry. **Saint-Marcel:** Dotto Giuseppe Artaz, Aristide Blanc, Maggiorino Junior, Marino Pessein, Ester Réan, Ottilio Rosset. **Saint-Nicolas:** Ernesto Armand, Giusto Domaine, Maurizio Vagneur. **Saint-Oyen:** Augusto Mellé, Arturo Froment, Armando Verraz, Luigi Verraz. **Saint-Pierre:** Beniamino Garin, Ruggero Paillex. **Saint-Rhémy-en-Bosses:** Luigi Tampan. **Saint-Vincent:** Michelino Culaz. **Sarre:** Alberto Chamonin, Tommaso . **Torgnon:** Albino Grivon, Pietro Perrin. **Valgrisenche:** Giovanni Frassy, Giustino Gerbelle. **Valtournenche:** Giovanni Bich, Giuseppe Gaspard, Antonio Maquignaz. **Verrès:** Giuseppe Bréan, Ottavio Giovanetto, Alfonso Vallino. [a. c.]

Il Giacosa, dove sarà celebrato il 50° anniversario del suffragio universale

MANIFESTAZIONE

In via Chanoux

Auto a fuoco davanti al negozio

SAINT-VINCENT. Si erano fermati a fare alcuni acquisti prima raggiungere Cervinia dove avrebbero trascorso il fine-settimana. appena entrati nel supermercato, quando la loro auto nel parcheggio ha preso fuoco. Grazie all'intervento di una pattuglia del nucleo radiomobile dei carabinieri di Saint-Vincent, il fuoco non ha raggiunto altre macchine. Protagonisti della brutta avventura Gabriele Cortini, anni, Trecate (Novara) e tre suoi amici. E' accaduto ieri alle 16 nel parcheggio del supermercato «Di per Di», nel centro di Saint-Vincent, in via Chanoux. Gabriele una Punto, intestata alla ditta del padre Michele. Ha posteggiato l'auto nel piazzale davanti al supermercato e gli amici andato a fare acquisti. In serata dovevano raggiungere altri ragazzi che li avevano preceduti a Cervinia. Appena entrati nel supermercato l'auto ha preso fuoco. In quel momento passava una pattuglia dei carabinieri. I militari hanno preso estintori e un idrante e riusciti a spegnere le fiamme. L'incendio si è sviluppato nel motore per un corto circuito. [a. t.]

A Tour d'Hereraz

La sedicesima battaglia delle capre

AOSTA. Oggi, a Tour d'Hereraz di Perloz, la Pro loco organizza la 16ª «bataille de tchevres», inizio alle 12,30, dopo il successo della prima battaglia delle capre organizzata dal Comitato «Amis des chèvres», all'arena in località Croix Noire una settimana fa.

Ecco i risultati della Croix Noire. Fra le 51 capre partecipanti nella prima categoria, si è classificata prima «Mosca», di Chappoz Elio; 2ª «Merlo», di Fabio Pascal e 3ª e 4ª a pari merito, «Lupa» di Osvaldo Naudin e «Vitesse» di Mirko Marquis. Nella seconda categoria, 120 capre: 1ª «Reina» di Patrik Marquis; 2ª «Farinella» di Edy Marquis; 3ª e 4ª a pari amerito si sono piazzate «Perla» di Ido Bérard e «Stella» Loris Chévrer.

Fra le 34 capre iscritte alla 3ª categoria ha vinto «Bimba», di Cesare Gal; 2ª «Scorpion» dello stesso proprietario; 3ª e 4ª a pari merito «Vespa» di Guido Blanchod e tambec» di Didier Perrin. Nella categoria delle «caprette» ha vinto (su 52) «Bijoux» Lauro ; 2ª «Brina» di Joseph Henriet; 3ª e 4ª a pari merito, «Carina» di Augusto Désandré e «Dragon» di Paolo Follioley. [a. l.]

AUTOMERCATO
COMPRA VENDITA AUTO USATE
PER CONTO PRIVATI
DIVITAUTO. AOSTA via Vodice 13 - Tel. 0165/43278

RISTORANTE CASALE
Saint Christophe
Tutti i Venerdì
GRAN BAGNA CAUDA
PASTICCIO DI FONTINA
su letto di fonduta
VELLUTATA di ZUCCA
con amaretti e noci
DESSERT vari
L. 50.000
0165/541203
Mercoledì e Giovedì
GRAN BOLLITO MISTO

LUNEDI' tuttosoldi
i supplementi de
LA STAMPA
Una settimana ricca di tutto.

CASHMERE
CUCINELLI CASHMERE
Pellicce e collezione donna
UGO ROSSETTI
SCONTI
AOSTA - Via Kaolack 16 0165 236.553
CHAMPOLUC (AO) 0125 308.119

brianese marmi
LABORATORIO MARMI
PRODUZIONE CAMINETTI
Il gusto di scegliere le cose più belle
Stufe danesi ad alto rendimento
Caminetti realizzati su misura e posati in opera
APERTO IL
QUART
Loc. Amérique - Tel. 0165 765.592
ROMANO CANAVESE
Ponte Chiusella 5 - Tel. 837.068

CineFile 96 è in edicola.

La Stampa
Lietta Tornabuoni
dedicano agli appassionati
del grande schermo
oltre 200 recensioni dei film
della stagione 95/96.
SU FLOPPY PER WINDOWS
A 13.500 LIRE.

Il cinema
di una stagione,
tutto da leggere.

Se volete andare via da Las Vegas con la dea dell'amore, sfuggendo all'esercito delle 12 scimmie, potete farlo: ritorna CineFile, il floppy con oltre 200 recensioni dei film dell'ultimo anno, dedicate da Lietta Tornabuoni agli appassionati del grande schermo e accompagnate da un libretto di presentazione curato dalla famosa giornalista. Con un semplice click potete leggere le recensioni, accedere all'elenco dei film per ordine alfabetico o per nazionalità, avere una panoramica dei registi, degli interpreti e dei film premiati. In più, con CineFile scrivete e stampate le vostre recensioni, create database personali e realizzate le copertine per le videocassette. CineFile 96: oggi in edicola, prossimamente sui vostri monitor.

In collaborazione con MUSEO NAZIONALE DEL CINEMA

LA STAMPA

Solo noleggiando (3500) per l'Italia. Aci Sink

Capacità da station wagon. Prestazioni da Saab.

http://www.carsella.it

Saab 900 S

La 900 II Porte un'ulteriore dimostrazione di capacità. Coniugare infatti prestazioni brillanti, confort e guida ed un'inaspettata capienza e bagagliaio. Chi possiede una 900 S Porte ha la piacevolezza di godere i 130 cv della versione iniezione e di liberare i 185 cv della turbo. Ha la comodità di farlo in un abitacolo confortevole, spazioso, avvolgente. Ed ha anche il vantaggio di disporre di un vano bagagli che va da 451 litri con assetto normale ai 1410 litri con i sedili ribaltati. Non dimenticare che possiede una Saab, e che dunque può disporre della tecnologia dei 49 Saab Security Items che vanno dall'ABS al TCS, dalla barra antintrusione ai paraurti ad assorbimento d'urto, dall'Air Bag al Saab Panel. In linea con la filosofia Saab di andare addirittura oltre le più severe normative per garantire la massima protezione del guidatore e dei passeggeri. Ecco perché chi possiede una Saab 900 S Porte può disporre dello spazio di una station wagon e mettersi al volante con lo spirito di chi guida un'auto sportiva.

SAAB
Oltre le convenzioni

Alba • *Domilano Automobili* • Via Rossini, 1 Tel: 0173/284210
Biella • *Leone Cav. Uff. Luigi* • Via S. D'Acquisto, 34 Tel: 015/8492690
Cuneo • *Domilano Automobili* • Largo De Amicis, 2 Tel: 0171/67555 Fax: 0171/695484
Novara • *Closs* • Via B. Costa, 1 Tel: 0321/612941 - 611250 Fax: 0321/391281
Torino • *Nuovo Italcar* • C.so Ferrucci, 105 Tel: 011/4475654 Fax: 011/4476763
Valmadonna • *Mondial Car '90* • S.da Provinciale per Pavia, 18/A Tel: 0131/222559 Fax: 0131/226975
Vercelli • *Leone Cav. Uff. Luigi* • Via W. Manzone, 195/197 Tel: 0161/254875 Fax: 0161/250420
Aosta • *Sergio Mario Automobili* • Via Parigi, 240 Tel: 0165/552654 Fax: 0165/555173
Genova • *Giannelli Auto* • P.zza Rossetti, 21/23R Tel: 010/589876-581465 Fax: 010/8310454 • Via Bertuccioni, 34B/R Tel: 010/876677
La Spezia • *Autosprint di Prato F. & C.* • Viale Italia, 444/448 Tel: 0187/510486
Sanremo • *Autocentrale* • Corso Cavallotti, 115/117 Tel: 0184/508940-34 Fax: 0184/575211
Savona • *Euromotor* • Via Nizza, 54/R Tel: 019/263129 Fax: 019/264570

Fanno saltare la cassaforte del Docks Market e fuggono con l'incasso

Burolo, un furto con il botto

Caccia alla «talpa» complice dei banditi

Un'esplosione, il «lavoro» e poi la fuga verso destinazione ignota, con un bottino di circa 125 milioni. Si è svolto tutto in pochi minuti il rocambolesco furto all'emporio «Docks Market» di Burolo, sulla statale alla periferia di Ivrea, supermercato passato tre anni fa al gruppo Garosci. Dei banditi, finora, non si sono tracce. Ma gli investigatori del commissariato eporediese battendo alcune piste ben precise.

E' venerdì, alle 21,20. Un'ora prima il direttore Gian Paolo Piola, 26 anni, di Nichelino, e gli impiegati del market avevano riposto nella «cassa continua» (un forziere apribile dall'interno e dall'esterno del capannone che ospita l'emporio) il contenente l'incasso della giornata: 125 milioni, in contanti e assegni. Nella stessa serata è previsto il passaggio degli agenti della Mondialpol, per il ritiro del denaro.

I banditi, secondo i primi accertamenti, hanno agito a colpo praticamente sicuro. Con ogni probabilità erano stati informati (sarà compito degli inquirenti stabilire da chi) sui movimenti di denaro e guardie giurate. Non tutti i giorni, infatti, gli uomini della Mondialpol passano a prelevare l'incasso; e questa operazione, inoltre, non avviene in giorni prestabiliti, ma è decisa volta per volta.

La carica di esplosivo (plastico oppure comune polvere nera, si esclude invece la dinamite) è stata fissata il portello della cassaforte. Per farla saltare i ladri avrebbero utilizzato un contatto elettrico, come dimostrano alcuni fili bruciacchiati trovati sul posto. Il boato è stato fortissimo, ed è stato udito a centinaia di metri di distanza. Subito dopo il centralino 113 è stato tempestato di telefonate; all'arrivo dei primi poliziotti, però, i ladri erano ormai lontani con il consistente bottino.

Ieri mattina il direttore «Docks Market» Piola e molti dei dipendenti stati interrogati dai funzionari della squadra investigativa. Intanto si è fatta prima stima dei danni, che ammontano a decine di milioni: la cassaforte è stata distrutta, e andati in frantumi alcune vetrate e il materiale (all'interno dell'emporio) nel raggio di metri dal forziere.

inquirenti sospettano che il colpo sia opera di alcuni «professionisti» della . E si parla di un testimone (la cui identità viene mantenuta segreta) che avrebbe visto allontanarsi sulla statale l'auto dei banditi, subito dopo l'esplosione, e che avrebbe fornito indicazioni ritenute interessanti.

La polizia di Ivrea sta seguendo una pista ben precisa nelle sue indagini

IN

FARMACIE DI Oggi in Canadi di turno le seguenti farmacie: Tinetti (Pavone, Trento 46), Nebuloni (Caravino, via Carecchio 1), Sini (Vische, via Amione 40), Boltro (Agliè, via Principe Amedeo 16), Babando (Favria, piazza Martiri della Libertà 9) e Bertoldo (Sparone, via Locana 68).

La polizia ha arrestato per furto una nomade di 16 anni, J.V., di Torino. L'altro ieri Wilma Ghirardo, anni, l'ha sorpresa nella propria abitazione, in via Provinciale 65 a Samone, ed ha subito dato l'allarme al 113. La ragazza è stata bloccata nei paraggi, con i preziosi rubati poco prima.

CERESOLE Anna Maria Moro è stata designata presidente della associazione di operatori commerciali e turistici. vice sarà Sandra Oberto. Nei prossimi giorni, verrà ratificato lo statuto del sodalizio il cui compito essenziale è la promozione toristica della «capitale» piemontese del Parco nazionale Gran Paradiso.

MAZZE', PRO Conferma, per Teresio Comerro, guida della Pro loco; l'ente promozione turistica, nel dell'ultima assemblea dei soci, ha deciso riorganizzazione interna che ha condotto alla riduzione del direttivo da 25 a membri. Vice di Comerro sarà Alessandro Valle.

DOVE & QUANDO

D A RIVARA. Sesta edizione, a Rivara, del mercatino degli Strassapapé: in paese stazionano per tutta la giornata bancarelle di cianfrusaglie, piccolo antiquariato e hobbystica. Contemporaneamente rimangono aperti tutti i negozi cittadini. Alle 16, nel parco di Villa Ogliani, avrà luogo la castagnata organizzata, le altre manifestazioni della giornata, dalla Pro loco.

RE. E' giunta all'undicesima edizione, la Fiera caprina Locana. La rassegna dei capi di bestiame apre alle 9; nel primo pomeriggio, al campo sportivo, l'attesa battaglia delle .

Si concludono i festeggiamenti patronali a San Martino Canavese. Alle 15, nel padiglione, concerto della filarmonica Santa Cecilia diretta da Bruno Lampa; cena, alle 19,30, a base di bagna cauda e con la partecipazione musicale del duo Simpaty. Festeggia, oggi, anche l'Accademia Filarmonica Aldo Cortese di Pont Canavese: messa alle 10 in chiesa parrocchiale, con l'esecuzione da parte della banda di alcuni brani di musica sacra; quindi sfilata per le vie del paese e saggio degli allievi della scuola all'oratorio «Gino Pistoni»; al termine offerto a tutti i presenti l'aperitivo.

S'incontreranno sabato 23 novembre le «vecchie glorie» dell'oratorio Giuseppe di Ivrea. L'appuntamento sarà all'istituto salesiano di via S. Giovenni Bosco: alle 11 la Messa, seguita dall'amarcord fotografico e dal pranzo. Per prenotarsi c'è tempo sino a giovedì telefonando ai numeri: 0125/49.280, oppure 43.011.

CALUSO FESTA. Alle 15, in via Falchetti a Caluso, rottura delle pignatte e intrattenimenti per i ragazzi; alle 16 i priori dell'Abbadie offrono ricevimento nel salone dell'asilo nido. Conclusione della Festa di S. Clemente alle 19,30, in piazza S. Marta, con il e il ballo .

Al padiglione di piazza Vallero, a Villareggia, alle 21, appuntamento conclusivo della Sagra di San Martino: si balla sulle note dell'orchestra I Lupi del Liscio; nel giornata, sede dell'Associazione pensionati via Borolo, possibile visitare mostra pittore Daniele Ossola.

GIORNO DI Domani, a partire dalla prima mattinata, le vie del centro di Albiano accoglieranno gli espositori della tradizionale «Fiera di Autunno», alla quale gli operatori commerciali intervengono sempre i. Numerosi anche gli espositori provenienti dal Vercellese e dal Biellese.

La Pro loco di Ingria organizza, nella piazzetta di fronte al salone parrocchiale, la sua castagnata: appuntamento alle 15. Anche a Noasca si svolge una manifestazione analoga, organizzata dall'associazione pontese Canteir; il programma prevede, oltre alla distribuzione di castagne, la visita al centro turistico del parco e una cena rustica al ristorante Gran Paradiso; il ritrovo è per le 14,30 in piazza Craveri a Font.

Ritrovo a Cintano, alle 10, per gli alpini gruppo di Castellamonte: in programma la nella chiesa parrocchiale officiata da don Vincenzo Salvetti e la deposizione di al monumento ai caduti. Alle 12,30 pranzo alla Società Operaia Sant'Anna Boschi.

A IN BIR Musica, birra e Internet sono i principali ingredienti del locale Jammin', che ha recentemente aperto i battenti a Pavone Canavese in via Torino 24/1. Oggi alle 22,30 è in programma la serata dal titolo and hot latin».

COLLETTIVA D'ARTE. Romano Campagnoli, Francesco Casorati, Giacomo Soffiantino e Francesco Tabusso i quattro protagonisti della mostra in svolgimento all'hotel La Serra di Ivrea. E' visitabile sino al 30 novembre, tutti i giorni con questo orario: dalle 10 alle 22.

Ronco, trovato ferito in fondo a un dirupo

Cercatore di funghi disperso per 24 ore

I carabinieri e i volontari del soccorso alpino lo hanno trovato ieri pomeriggio, poco dopo le 14, in fondo ad un dirupo. Dolorante ad una gamba, semiassiderato per il freddo, ma vivo. Ora Domenico Perucca, 74 anni, che abita a Ronco in frazione Convento 26, è ricoverato all'ospedale di Cuorgnè, dove verrà sottoposto a tutti gli accertamenti.

Con ogni probabilità ha frattura gamba; i medici dovranno valutare eventuali conseguenze della notte trascorsa all'addiaccio, oltre mille metri di quota, con temperatura fra i e i 10 gradi e con la pioggia battente a peggiorare la situazione.

Il pensionato era allontanato dalla sua abitazione nel pomeriggio venerdì. «Vado a cercare funghi - detto ai familiari -, prima che faccia buio». All'ora di cena, però, Domenico Perucca non c'era alcuna traccia. Una prima «battuta» nei dintorni non ha dato alcun risultato; allora è dato l'allarme alla stazione dei carabinieri di Ronco.

I militari, insieme ai volontari del alpino, hanno immediatamente fatto scattare le ricerche. Per tutta la serata di venerdì e fin prime luci dell'alba di ieri i boschi della stati setacciati palmo a palmo, senza però trovare nulla che rivelasse la presenza dell'anziano scomparso.

Finché alle 14 di ieri l'uomo è stato avvistato, in bosco appena fuori paese. Era scivolato per diversi metri in tratto piuttosto ripido, finendo la sua in una specie canalone. Il recupero non è stato facile: i soccorritori hanno dovuto lavorare per circa un'ora, prima di poter caricare Perucca su un'ambulanza e portarlo all'ospedale cuorgnatese.

Forze dell'ordine e uomini del soccorso, intanto, continuano ad invitare alla prudenza. «Se ci si allontana da soli - consigliano - è opportuno essere attrezzati in modo evitare incidenti. Ma, soprattutto, è doveroso far sapere dove si è diretti».

Domani a Torino

Rassegna di video girati a Ivrea dagli studenti

Al Festival Internazionale Ci- Giovani, che si va svolgendo a Torino, proiettate pellicole girate dagli studenti canavesani. Le presenta il distretto scolastico di Ivrea. Infatti, domani, dalle ore 9 alle 13, il cinema Centrale di Torino ospiterà la rassegna di video realizzati dagli allievi scuole medie superiori della provincia di Torino, molti dei quali preparati in istituti del Canavese. Inoltre, il distretto scolastico eporediese figura tra i promotori convegno ospite lo stesso giorno, dalle 15,30 alle 18, al Centro Congressi «Torino Incontra», sempre a Torino. Il tema «Scuola superiore e televisione: quale educazione all'immagine?». Tra i relatori, il presidente dell'Unione province italiane Mercedes Bresso, il provveditore agli Studi di Torino Marina Bertiglia e Alberto Barbera, direttore del Festival

Biblioteca alpina

Ceresole, nasce il centro «Gianni Oberto»

L'Associazione «Amici Gran Paradiso» ha deciso di dar vita a Ceresole Reale ad una biblioteca della montagna ed ad un centro di documentazione alpina intitolato all'avvocato Gianni Oberto, che fu, tra l'altro, il primo assessore alla Montagna di Provincia italiana. «Ci sembrava giusto che un personaggio come Oberto, così profondamente legato Canavese, alle sue montagne, al Parco nazionale del Gran Paradiso di cui per anni fu presidente - dicono all'Associazione -, fosse dedicata un'istituzione alpina che dovrà diventare un punto di riferimento per studiosi, ricercatori, appassionati di montagna». In particolare, il centro di documentazione avrà una caratterizzazione legata alle vicende storico socio-economico delle Valli Orco e Soana, entrambe comprese nel territorio Parco Nazionale del Gran Paradiso.

LIQUIDAZIONE TOTALE
buzzi buzzi
A IVREA - VIA PALESTRO 1
per rinnovo locali
Sconti fino al 60%
buzzi sulle più importanti firme del settore buzzi
Boutique uomo e donna
organizzazione DITTO - 0337 21.84.45

TUTTO PER IL RISCALDAMENTO

RADIATORI
CALDAIE
GENERATORI DI CALORE
CONSULENZA TECNICA
GRUPPO DELTA
TE TERMOSANITAR EPOREDIESE
LESSOLO (Ivrea) - Via A. Cassola, 87 - Tel./Fax 0125 58286-58391-58852

CEMA S.A.S.
S. MARTINO C.SE - VIA VIALFRÈ, 15 - TEL. 0125/640770
VENDESI
Ville unifamiliari in zona Scarmagno
mq. 140 + scantinato con 700 mq. giardino

Per informazioni tel. (0125) 640770 - (0347) 2224430

LA STAMPA & PUBLIKOMPASS
PUBBLICITÀ CHE VALE

La festa in onore di Santa Cecilia, patrona dei musici

La «Filarmonica di Aosta» questa mattina, com'è [redacted] tradizione, suonerà per le vie del centro a partire dalle 4

Sveglia in [redacted] nelle vie e cantorie in cattedrale

AOSTA. Un «Regina coeli» con accompagnamento bandistico per un finale di grande effetto del tradizionale incontro [redacted] Santa Cecilia, che la diocesi [redacted] Aosta organizza per questo pomeriggio, [redacted] partire dalle 15, nella cattedrale.

Alla cerimonia eucaristica, che sarà presieduto [redacted] vescovo, Giuseppe Anfossi e concelebrata dai parroci della città, parteciperanno le cantorie delle parrocchie della diocesi. Riunite [redacted] un imponente coro, sulla scia del coro «Emile Chanoux», che raggruppa tutte le cantorie della Valle, l'ensemble proporrà un repertorio [redacted] canti polifonici e gregoriani.

Le «Scholae cantorum» saran[redacted] accompagnate per il finale della cerimonia dalla Filarmonica [redacted] Aosta, presieduta dal ma[redacted]stro Rocco Papalia. Per il finale [redacted] stata scelta l'esecuzione del «Regina coeli».

I festeggiamenti di Santa Cecilia, che è la patrona dei musicisti, per la banda cittadina proseguiranno giovedì sera, con [redacted] concerto [redacted] palazzo regionale, organizzato a partire dalle 21.

Per l'occasione la filarmonica aostana presenterà un repertorio fatto di motivi già «consolidati» e nuovi brani. Un [redacted] di colonne sonore, pezzi classici e tradizionali «marcette» per banda.

E questa mattina all'alba la banda di Aosta, [redacted] vuole or[redacted] la tradizione di Santa Cecilia, sveglierà gli abitanti del centro cittadino con una sfilata per le vie, che s'inizierà alle quattro.

Verso le 11 [redacted] previsto il ritrovo in piazza Chanoux, dove verranno eseguiti, dagli oltre sessanta componenti della formazione bandistica, alcuni pezzi. [sa. b.]

Oggi alle 11 i «Concerti aperitivo»

E' protagonista il pianoforte

AOSTA. Musica per pianoforte [redacted] quattro mani nel secondo appuntamento dei «Concerti aperitivo». Saranno Angela Oliviero [redacted] Maurizio Moretti ad esibirsi questa mattina, a partire dalle 11, nel salone della manifestazioni di palazzo regionale.

Le prime note saranno quelle de «Ma mère l'oye» di Maurice Ravel: pagine tratte [redacted] composizioni che hanno messo [redacted] musica celebri fiabe, come «La bella addormentata [redacted] bosco», «Pollicino» [redacted] «La bella [redacted] la bestia». Il primo tempo del concerto si chiuderà sulle note di «Dolly» (opera 56), una suite di Fauré.

Saranno poi le romanze del «Sechs kleine stucke» [redacted] Respighi ad aprire la seconda parte della «matinée» musicale organizzata dalla cooperativa Musi[redacted] [redacted] Muse per l'assessorato regionale alla Pubblica Istruzione. A concludere il concerto alcune sinfonie di Milhaud, scritte per colonne sonore, basate [redacted] sudamericane.

Maurizio Moretti è uno dei pianisti italiani che, negli ultimi anni, si è più fatto apprezzare a livello europeo. Numerose infatti sono [redacted] le [redacted] esibizioni in campo internazionale, collaborando [redacted] orchestre molto quotate, come la Filarmonica di Kiev. Ospite di prestigiosi festival, il pianista cagliaritano suona regolarmente in duo con la collega Oliviero, napoletana [redacted] e formazione. Anche per lei ci [redacted] già state «date» importanti: numerosi concerti [redacted] Italia [redacted] esibizioni all'estero. Lo [redacted] la musicista ha riscosso [redacted] grande successo [redacted] pubblico e di critica con il programma «Histoire de Babar», [redacted] comprendeva pagine per pianoforte e voce recitante del Novecento francese. Di recente [redacted] è invece «specializzata» [redacted] Ravel e Rachmaninov, dei quali ha presentato con [redacted] alcune pagine in importanti sedi concertistiche spagnole, [redacted] Madrid, Malaga e Guadalajara.

Il pianista Maurizio Moretti

L'ingresso al concerto è libero. A conclusione della «matinée» [redacted] musica, sarà offerto un aperitivo a tutti i presenti. [sa. b.]

[redacted] AL [redacted]

[redacted] **Corso** Tel. (0165) 35.666 Or.: 16/18/20/22,30 L. 12.000/8000	**Il professore matto** di T. Shadyac, con E. Murphy, J. Pinket, J. Coburn (Usa '96) — Un professore universitario, pesante 180 chili, scopre un procedimento genetico per dimagrire e conquistare una bella collega. N. V. 1h 34' **Commedia**
Giacosa Tel. (0165) 262.220 Or.: 16/18/20/2[redacted] L. 12.000/8000	**Bound** di The Wachowski Brothers, con J. Tilly, G. Gershon, J. Pantoliano (Usa '96) — La donna di un boss e un'ex galeotta appena uscita di prigione si innamorano: rubano dei soldi alla mafia per rifarsi una vita. V. M. 14 1h 45' **Thriller**
[redacted] **[redacted] Bianco** Tel. (0165) 841.206 Ore 21,30 Lire 12.000/8000	**Reazione a [redacted]** di A. Davis, con K. Reeves, M. Freeman (Usa '96) — Un giovane scienziato è costretto a trasformarsi in un uomo spericolato e senza paura per provare [redacted] propria innocenza e sfuggire anche all'Fbi. N. V. 1h 45' [redacted]
[redacted] **[redacted] Guides** Tel. (0166) 949.473 Lire 13.000	**[redacted] signora** di J. Campion, con N. Kidman, J. Malkovic, B. Hershey (Austral. '96) — Una [redacted] americana in Europa: disillusioni, inganni e l'infausto [redacted] con un fascinoso bellimbusto. Dal libro di Henry James. N. V. 2h [redacted] **Dramm.**
[redacted] **Sant'Anna** Tel. (0125) [redacted] Ore 21,30 Lire 10.000	CHIUSO
[redacted] **Centro C. Billia** Tel. (0166) 512.975 Ore 21, [redacted] ven. sab. 15-17. Lire 5000	CHIUSO

CINEMA NEL CANAVESE

[redacted] **Boaro** [redacted] (0125) 641.490 [redacted]: 16/18/20/22,30 Lire [redacted]	**Il professore [redacted]** di T. Shadyac, con E. Murphy, J. Pinket, J. Coburn (Usa '96) — Un professore universitario, pesante [redacted] chili, scopre [redacted] procedimento genetico per dimagrire e conquistare una [redacted] collega. N. V. 1h 34' **Commedia**
Politeama Tel. (0125) 641.571 Or.: 16,30/18,20/20,10/22,30 L. 10.000/7000/5000	**[redacted]** di D. Cronenberg, con D. Unger, J. Spader, R. Arquette (Canada/Usa '96) — Una coppia alla scoperta di nuove pericolose pulsioni tra erotismo estremo, morte, follia, incidenti stradali e mutilazioni. V. M. 18, 1h 40' **Drammatico**
ABCinema Tel. (0125) 425.084 Or.: 16/18/20/22,15 Lire 9000/7000	**L'[redacted] giorno** di J. Van Dormael, con P. Duquenne, [redacted] Auteuil, Miou Miou (Francia/Belgio '96) — Un manager alienato dal lavoro riscopre allegria e valori della vita incontrando un giovane handi[redacted] N. V. 1h 58' **Commedia**

GIORNO [redacted] NOTTE

AOSTA

«Pianobar» al Caffè Nazionale

Ogni venerdì, sabato e domenica «pianobar» al Caffè Nazionale di piazza Chanoux, con [redacted] maestro Nino Rolando che proporrà musiche dagli Anni Sessanta ai Novanta.

AOSTA

[redacted] balla al «Mizar»

A Signayes questa sera musica «dance» alla discoteca Mizar, con dj «Ieia» Francesco Ierardi.

QUART

Musica «disco» al Blumax

La discoteca Blumax propone oggi, dalle 22,30, ultime novità discografiche con dj Jean Paul.

AOSTA

Corsi di canto per bambini

Al Ces Cogne [redacted] previsti corsi [redacted] canto per bambini. Le iscrizioni sono ancora aperte. Gli interessati possono rivolgersi in sede durante le prove che si svolgono ogni mercoledì dalle 14,30 alle 15,30. [s. sor.]

[redacted] IN [redacted]

E' la compagnia teatrale «Le badeun de Choueley-Saint Christophe» la protagonista della seconda puntata del programma che il regista Carlo Rossi dedica al teatro popolare valdostano. Martedì, nello spazio regionale della Rai (alle 19,55), va in onda la pièce «Pieun è le touriste». Mercoledì settimanale di attualità, spettacolo e cultura «Il punto magazine», firmato da Marco Brunet, Cristiane Dunoyer e Stefano Viaggio. Due [redacted] proposte in programma per giovedì. Alle 10,30 va in onda il film documentario di Gianni Marchesi «Au pays des bisses». Dove si racconta dell'ingenioso sistema di canali [redacted] irrigazione provenienti [redacted] ghiacciai attraverso vertiginosi tragitti, chiamati «bisses», presenti nel Vallese. Alle 19,55 l'appuntamento [redacted] invece con la trasmissione che Katy Paillet dedica all'Alliance française e al suo nuovo direttore, Jean Dedolin.

La storia [redacted] treno speciale è invece il tema [redacted] film del venerdì, che Raitre manda in onda alle 19,55. [redacted]' dedicato al «U Trinchellu», il treno che attraversa la Corsica. [sa. b.]

Documentari, cinema e telefilm tra i programmi delle tivù francofone

F2, inchiesta sulla pesca di frodo

Tsr racconta la passione di Hitler per la musica

Proseguono, nella mattinata di Tsr (ore 11), i documentari della serie *«Les colères du ciel»*, dedicati ai fenomeni climatici più violenti e pericolosi: lampi, tornado, tempeste di neve, diluvi.

Nel pomeriggio, alle 15,30, la rete svizzera, propone *«Au Sud de l'Inde»*, un filmato della serie *«Des trains pas comme les autres»*: un modo inconsueto di visitare genti e paesi, scoprendone la storia, le usanze, i monumenti e le cerimonie. Alle 16,50 France 2 trasmette *«Bornéo: la forêt sans terre»*, un filmato della serie *«Cousteau»* nel quale si denunciano i guasti irrimediabili arrecati [redacted] fondali sottomarini dell'isola di Borneo dalla pesca alla dinamite, praticata dai pescatori di frodo. Parallelamente anche la magnifica foresta pluviale scompare a un ritmo infernale, sterminando i suoi abitanti naturali, fra cui gli oranghi e gli elefanti.

Documentario di Tsr su Hitler

In serata France 2 prosegue con due episodi della serie *«Urgences»*, che racconta le vicissitudini umane [redacted] professionali di un gruppo [redacted] medici [redacted] infermieri di un grande ospedale americano: alle 20,50 *«Morte saison»* e alle 21,40 *«De vrais mensong[redacted]»*.

Alle 22,30 la rete francese manda [redacted] onda *«Un couple peu ordinaire»*, un documentario [redacted] Jean-Michel Carré. E' la storia vera di Thierry e Brigitte, il cliente e la prostituta, uniti per sempre da un colpo di fulmine. L'uomo, un operatore informati[redacted] traumatizzato dalla morte violenta della [redacted] compagna, incontra [redacted] donna durante una prestazione professionale. Ed è amore a prima vista. Lui la vuole proteggere. Lei capisce che forse è l'occasione per uscire dal giro. E avviene nella realtà la favola di «Pretty Woman».

Alle stessa ora Tsr manda in onda *«Hitler, le faux messie»*, un documentario della serie *«Viva»*, realizzato da Petrus [redacted] der Let. E' un'inchiesta sulla passione morbosa di Hitler per la musica [redacted] Wagner, da lui considerata l'esaltazione perfetta del suo ideale germanico. [l. b.]

per la pubblicità su LA STAMPA

10126 TORINO C.so Massimo d'Azeglio 60 Tel. 011/65.211

11100 AOSTA FI.MU. srl Agente Publikompass spa Loc. Amérique - Quart Tel. 0165/765.019-765.628

13100 VERCELLI SALODINI srl Agente Publikompass spa Via Duchessa Jolanda 20 Tel. 0161/250.754-62.592

13051 BIELLA SALODINI srl Agente Publikompass spa Viale Roma 5 Tel. 015/84.91.212 r.a.

PK publikompass

PRIME VISIONI A TORINO

ADUA 200 c. G. Cesare 67, tel. 856.521. **Il corvo 2.** Or.: 16; 17,40; 19,20; 22,40
ADUA 400 c. G. Cesare 67, tel. [redacted]. [redacted] **vivo.** Or. 16,15; 18,20; 20,25; 22,30
AMBROSIO MULTISALA c. Vittorio Emanuele II 52, tel. 547.007. Sala 1. **Jack.** Or.: 15,15; 17,40; [redacted]; 22,30. V. M. 14. Sala 2. **Squillo.** Or.: 14,30; 16,30; 18,30; 20,30; 22,30. V. M. 14. [redacted] 3. **Trainspotting.** Or. 14,30; 16,30; 18,30; 20,30; 22,30.
ARLECCHINO c. [redacted] tel. 581.7190. [redacted] **professore** [redacted] Orario: 14,30; 16,30; 18,30; [redacted]
[redacted] S. Dalmazzo 24, tel. [redacted]. **Crash.** V. M. 18. Or.: 16,50; [redacted]0; 22,35.
CENTRALE v. C. Alberto [redacted], tel. 540.110. Or.: 14 - 0,15. **14° Festival Inte[redacted] Cinema [redacted]ovani.** [redacted]. L. 80.000 rid. L. [redacted], pass 9/19 e bi[redacted] serale L. 11.000 rid. [redacted].
C. CHAPLIN 1 v. Garibaldi 32/e, tel. 436.0723. **Sleepers.** Or.: 14,20; 17,05; 19,50; 22,35.
C. CHAPLIN 2 v. Garibaldi 32/e, [redacted] [redacted] **(The funeral).** Or.: 15,40; [redacted]; 20,10; 22,25
CRISTALLO v. Goito, 6, tel. [redacted]. **Acque profonde.** Or.: 14,30; [redacted]; [redacted]; 20,30; [redacted].
DORIA v. Gramsci 8, [redacted] 542.422. **Ritorno a casa Gori.** Or.: 15,45; 18; 20,15; 22,30.
ELISEO GRANDE p. Sabotino, tel. 447.5241. **Il barbiere di Rio.** Or.: 15,30; 17,50; 20,10; [redacted].
[redacted] **BLU** p. [redacted], tel. 447.5241. [redacted] **adoppio in quattro.** [redacted]: 15,30; 17,50; 20,10; 22,30.
ELISEO ROSSO p. Sabotino, tel. 447.5241. **Le onde del destino.** V. M. 14. Or.: 16; 19; 22.
EMPIRE p. V. Veneto 5, tel. 817.1642. **Sleepers.** Or.: 14,30; 17,15; 20; 22,40.
ERBA 1 c. Moncalieri 241, tel. 661.54.47. **Phenomenon.** Or.: 15,30; 17,50; 20,10; 22,30.
ETOILE v. Buozzi ang. [redacted] Roma, tel. [redacted]. **Sleepers.** Or.: 14,20; 17,05; 19,50; 22,35.
FARO v. [redacted] 30, [redacted] 817.33.23. **Independence Day.** Or.: 14,30; 17,10; 19,45; 22,30.
FIAMMA c. Trapani 57, tel. 385.2057. **Il momento di uccidere.** Or.: 14; 17; 19,45; 22,30.
IDEAL c. Beccaria 4, tel. 521.4316. **Il professore matto.** Or.: 14,30; 16,30; 18,30; 20,30; 22,30
KING v. Po 21, tel. 812.5996. **Scomodi omicidi.** [redacted]: 16; 18,10; 20,20; 22,30.
KONG v. S. Teresa 5, [redacted] 534.614. **Independence Day.** Or.: 14,30; 17,15; 20; 22,40.
LILLIPUT v. XX Settembre 15 bis, tel. 537.100. **Trainspotting.** V. M. 14. Or. 15,10; 17; 18,50; 20,40; 22,30.
LUX Gall. [redacted] Federico, tel. 541.283. **Twister.** Or.: 15,30; 17,50; 20,10; 22,30.
[redacted] **UNO** v. Montebello 8, tel. 817.1046. Or.: 9 - 23,30. **14° Festival Internazionale Cinema Giovani.** Abbonamento L. 80.000, rid. L. 60.000. Pass 9-19 e biglietto serale L. [redacted], rid. L. 8000.
NAZIONALE 1 v. Pomba 7, tel. 812.4173. **Ancora vivo.** Or.: 15,45; 18; 20,15; 22,30.
NAZIO[redacted]E 2 v. Pomba 7, tel. 812.4173. **Il barbiere di Rio.** Or.: [redacted]; 18; 20,15; 22,30.
OL[redacted] 1 v. Arsenale 31, tel. 532.448. **Ritratto di signora.** Or. 14,30; 17,10; 19,50; 22,30.
OLIMPIA 2 v. Arsenale 31, [redacted] 532.448. **Verso il sole.** [redacted]: 15; 17,30; 20; 22,30.
[redacted]**OSI** v. XX Settembre 15, tel. 531.400. **La prova.** Or.: 14,30; 16,30; 18,30; 20,30; 22,30.
ROMANO Gall. Subalpina, tel. 562.0145. Or.: 15 - [redacted]. **14° Festival Cinema** [redacted], [redacted] L. 80.000 rid. L. 60.000, pass. 9/19 e biglietto serale L. 11.000 rid. [redacted]
STUDIO RITZ v. Acqui 2, tel. 819.0150. **Acque profonde.** Or.: 14,30; [redacted]; 18,30; [redacted] 22,30.
[redacted]**TTORIA** v. Roma 356, [redacted] 562.1789. **Reazione a catena.** Or.: 15,55; 18,10; 20,25; 22,40.

TEATRI A TORINO

[redacted] Ore [redacted] **Carmen** di Georges Bizet (Turno F). John Mauceri direttore, regia Keith Warner. Orchestra e coro del Teatro Regio. Bruno Casoni M° del coro, con Beatrice Uria Monzon e Sergej Larin. I biglietti sono esauriti. Biglietteria ore 13-18,30. Inf. tel. 8815.241/242.
AUDITORIUM RAI. P. Rossaro. Riposo.
COLOSSEO. v. M. Cristina 71, t. 669.8034. Questa sera ore 21 La Premiata Ditta presenta **Soap.** Inf. e prev. cassa teatro ore 10-13/15-19. Tel. 669.8034.

RADIO E TELEVISIONI

Raitre
14; 19,35; 22,45 **Tgr della Valle d'Aosta**

Radiodue
12,10 **La voix de la Vallée**

France 2
13,25; 16 **Dimanche** [redacted]
15,05 **L'homme à la Rolf's,** série
16,50 **Cousteau,** documentaire
17,45 **Stade 2**
18,50 **Déjà dimanche**
20 - [redacted]
20,50; 21,40 **Urgences,** série
22,35 **Un couple peu ordinaire,** doc.

Télévision Suisse Romande
13 — **Tj-Midi**
13,15 **Beverly Hills,** série
14 — **Melrose Place,** série
14,45 **Arabesque,** série
15,30 **Des trains pas comme les autres**
18,05 **Racines**
19,30 **Tj-Soir**
20 — **Mise au point**
20,55; 21,40 **Chicago hope: la vie à tout prix**
22,30 **Viva,** reportage

101 [redacted] Valle d'Aosta
7,30 **Salut** [redacted] [redacted] Ciala
9 — [redacted]
[redacted] **Il Vangelo** [redacted] **domenica**
11,30 **Folk** [redacted]
14 — [redacted] **musica**

Tele Alpi
12 — **Mine reice (r)**
12,40; 19; 22; 24 **Container,** rassegna avvenimenti
13 — **Video Top,** programma musicale
14 — **Agente Pepper,** telefilm
15 — **Match Music,** programma musicale
16 — **Canta Italia,** programma musicale
19,20; 22,20; 0,20 **Tg del canavese**
20,30 **Teatro**
23,15 **Ted,** programma musicale

[redacted] Saint-Vincent [redacted]
12,10 **Film**
14; 19; 22,30 **Tg regionale**
17 — **Film**
20,30 **Film**
23 — **Le auto della settimana,** rubrica

Radio Reporter
8 — **Buon giorno con R. R.**
9 — **L'occasione** annunci gratuiti
10,10; 12,10; 17,10 **News information**
12 — **Insieme con R. R.**
15 — **Music non stop**
18 — **Gran serata con la musica di Luca Attucci**

Top Italia Radio
8 — **Mattino Tir**
9,20 **Corrado Marguerettaz**
10; 12; 17 **News and information**
11,20 **Luca Attucci**
15,10 **Pomeriggio Tir**
16 — [redacted]
17,20 **Mary Mannini**
18,20 **Music Line**

Radio Club
8 — **Buon giorno**
9 — **Musica melodia**
10,15 **Radio club nostalgie**
11,30 **384610, la tua musica preferita**
12 — **Disco club**
15 — **Hit club parade**
17 — **Disco dance club music**
18,15 **Radio club nostalgie**
19 — **Le più belle musiche di tutti i tempi**

Radio Monte Bianco
7 — **Monte Bianco Classic**
8,30; 10 **L'oroscopo di Marta**
9,30 **Grandi successi**
14 — **Dj Gully One**
16 — **Pomeriggio giovane**
20 — **Night White**

R. Aosta Stereo Italiavera
8,30; 12,30; 15,30; 18,30 **Notiziario**
14; 20 **Italia party**
24 — **Italia One**

Radio St-Vincent
7; 9,15; 11,15; 15,30; 17,30 **St-Vincent** [redacted]
7,45 **Oroscopo**
[redacted] **Rav Super compilation**
10,15 **Attualità cinema**
[redacted] — **Energy Hit Disco**
17,30 **Soul & Dance** [redacted]
21 — **Night Rhythm**

Radio Monterosa
7,40 **Oroscopo**
9; 11; 13 **Cnr news**
9,10 **Liscio in allegria**
12; 14; [redacted],30 **Infovallée news locali**
15,40; 18,10 [redacted] **delle occasioni**
14,10 **Rosa weekend**

● **Eventuali errori o variazioni nei programmi sono causati dalla non tempestiva comunicazione** [redacted] **emittenti**

C'E' SEMPRE UN FILM CHE VALE LA PENA DI VEDERE AL CINEMA

VOLA AL CINEMA SULLE ALI DELLA FANTASIA

CINEMA E' BELLO SUL GRANDE SCHERMO

MOMENTI DI GIOIA

Dal 1900 St ROCH distillerie in Valle d'Aosta

Quart - Villair VALLE D'AOSTA

Hockey, dopo la vittoria sul Latscher (6-4), i gialloneri questa sera affrontano il Fassa

Cinque giorni di fuoco attendono i Lions

Venerdì lo scontro al vertice a casa del Gardena

AOSTA. Cinque giorni di fuoco. I Lions CourmAosta, dopo la vittoria casalinga sul Latscher di venerdì sera (6-4), sono attesi da due sfide che diranno molto sulle effettive forze della squadre che si trovano ai vertici della classifica attuale. Questa sera Lorenzo Olivo e compagni saranno ad Alba di Canazei per affrontare il Fassa. E poi toccherà al Gardena: la prima giornata del girone di ritorno, in programma venerdì sera, propone lo scontro al vertice. A Ortisei i padroni di casa cercheranno di «vendicare» l'unica sconfitta della stagione, subita proprio dai debuttanti Lions. Ma prima c'è da pensare al Fassa, reduce dalla vittoria per 6-4 sulla pista del Feltreghiaccio. Lo stesso risultato dei Lions sul Latscher e probabilmente le due partite hanno avuto lo stesso registro. I gialloneri, dopo aver raggiunto il vantaggio di 5-0 a metà del secondo periodo, si sono «rilassati» subendo la prima rete al 38'15" e altre tre nel terzo periodo, andando comunque ancora a segno una volta.

«Siamo un po' stanchi - spiega l'attaccante Alessandro Cintori - per il "tour de force" di questa settimana. Ma l'importante è essere concentrati per i prossimi due incontri». La partita contro il Latscher non ha soddisfatto del tutto il coach Massimo Da Rin: «Se giochiamo così perdiamo con il Fassa sia con il Gardena. Penso si sia trattato di uno sbandamento fisico e mentale. Fino al 5-1 è andata bene, poi siamo calati. Bisogna considerare comunque che ho voluto far giocare anche i più giovani (il portiere André Guichardaz è stato sul ghiaccio per tutto il terzo periodo, ndr), che Pierangelo Cibien è entrato in pista dopo 4 iniezioni antidolorifiche alla caviglia infortunata (ha resistito due tempi, ndr) e che Hermes Sbicego era in tribuna. Le due squadre più forti le andiamo ad affrontare adesso. Vedremo se in trasferta avremo la stessa grinta che abbiamo in casa. Una grinta necessaria per stare nel lotto delle quattro squadre più forti del campionato».

Contro il Latscher, i Lions sono passati in vantaggio al 3'33" con Ville, grazie a un'intelligente finta di Scapinello assist di Cibien. Al 17'40" il raddoppio, in superiorità numerica, con la rete di Halonen assistito da Ville. Nel secondo periodo i Lions hanno risolto la partita: hanno segnato ancora Ville al 23'47" (in power play, per un intervento difettoso del portiere avversario), Mosele al 24'21" assistito da Cintori e di nuovo Ville al 29'45" assistito da Halonen. Il portiere Conforti si è messo in mostra con un paio di begli interventi, ma non ha potuto far niente sul gol di Lochi al 38'15". Nel terzo periodo il Latscher ha raddoppiato con Gerassimov (capocannoniere del campionato) al 51'08". Quindi al 52'06" la rete giallonera di Timpone, bravo a riprendere un disco respinto dal portiere su tiro di Cintori. Con i gialloneri ormai con la testa ad Alba di Canazei, gli ospiti hanno ancora andati a segno al 55'20" con Pircher e con Gerassimov al 58'08" (in entrambe le occasioni in power play).

Gli altri risultati: Asiago-Alleghe 7-3, Brunico-Zoldo 9-2, Erdinger-Merano 5-7, Gardena-Renon 12-5 e Feltreghiaccio-Fassa 4-6. Como-Cortina è stata posticipata al 26 novembre. Stasera si giocheranno anche Alleghe-Cortina, Como-Brunico, Zoldo-Asiago, Latscher-Gardena, Merano-Feltreghiaccio e Renon-Vipiteno.

Giorgio Macchiavello

La sorpresa

Il segnatempo ancora guasto

AOSTA. A sorpresa, senza che nessuno l'avesse previsto, l'altra sera il tabellone che segna i punti e il tempo delle partite di hockey del Palaghiaccio aostano, non ha funzionato. Inutili tutti i disperati tentativi dell'ultimo minuto.

Neppure la sirena andava. Tanto che la fine dei tre periodi di gioco è stata segnalata dai cronometristi con altrettanti fischi «calcistici». La stessa sorpresa c'è stata domenica scorsa, fu al primo turno di questo campionato (4 ottobre) e varie altre volta negli anni passati. La vera sorpresa si avrà quando verrà riparato. [gio. mac.]

Patrick Timpone (di spalle a destra) ha segnato la sesta rete dei Lions. In ginocchio il difensore giallonero Alex Badiani

Serie A2

CLASSIFICA

SQUADRE	P	PARTITE G	V	N	P	RETI F	S
LIONS	23	12	11	0	1	58	28
GARDENA	22	12	11	0	1	78	33
FASSA	20	12	9	1	2	64	39
MERANO	25	12	8	1	3	64	41
BRUNICO	24	12	8	0	4	53	36
ALLEGHE	21	12	7	0	5	46	35
[illegible]	14	12	4	0	8	33	48
RENON	13	12	4	1	7	53	53
FELTRE	13	12	4	2	6	47	58
ZOLDO	10	12	3	1	8	43	67
[illegible]	8	12	3	0	9	45	71
[illegible]	8	12	3	0	9	51	76
[illegible]	7	11	2	1	8	33	51
CORTINA	7	11	2	1	8	35	57

CERIMONIA

LA FESTA DELLO SPORT

Ciclismo, si è svolta la manifestazione «Aspettando Garin», sorta di anteprima del celebre Memorial

Arvier premia la grande Fabiana Luperini

Nel dibattito torna la richiesta di una tappa del Tour de France

La campionessa Fabiana Luperini è stata premiata ad Arvier nell'ambito della manifestazione «Aspettando Garin»

LA passione per il ciclismo e per le gesta di Maurice Garin, lo spazzacamino di Chez les Garin emigrato in Francia per cercare fortuna e poi vincitore del primo Tour nel 1903, sono i motivi che hanno spinto l'amministrazione comunale di Arvier e la Pro loco ad ideare la manifestazione «Aspettando Garin», molto semplice quanto bella e riuscita, in attesa della premiazione e della consegna del lingotto d'oro all'atleta protagonista della più bella impresa del Tour. Quest'ultima cerimonia è in programma, come è ormai consuetudine, a marzo, quarantotto ore prima della Milano-Sanremo, prova di apertura della Coppa del Mondo.

Ad Arvier è stata quindi «Aspettando Garin», manifestazione che non è stata soltanto una occasione per scoprire il ciclismo femminile e la sua più grande interprete di sempre e tappe come la toscana Fabiana Luperini (premiata con una grolla, una pubblicazione sulla Valle e un omaggio floreale dal sindaco Walter Riblan e dall'assessore al Turismo Gino Agnesod), ma anche di ascoltare un interessante dibattito. A confronto 4 inviati speciali di quotidiani nazionali con grossi di idee sul ciclismo nazionale e internazionale, Giro e Tour, sul dilagante problema del doping e di indicazioni per la giuria internazionale, presieduta da Beppe Conti, che nei prossimi giorni sarà chiamata a segnalare il vincitore del terzo Garin d'Or dopo Pantani e Indurain (il favorito sembra essere Richard Virenque).

Dopo l'introduzione del presidente della Pro loco Dino Vinante e il saluto del sindaco di Arvier Walter Riblan si è aperto il dibattito, condotto da Beppe Conti di «Tuttosport», con la partecipazione del «decano» dei giornalisti di ciclismo, Gianfranco Josti del «Corriere della Sera», di Claudio Pea del «Giornale» e Oscar Eleni del «Corriere dello Sport-Stadio». Numerosi gli interventi del pubblico tra cui quello del sette volte campione italiano di ciclocross Franco Vagneur, dell'organizzatore del Giro della Valle Nino Ramires, di Gianfranco Griso e dell'ingegnere Franco Cuaz, che, tra l'altro, ha annunciato una seconda edizione del libro «Allez Maurice».

Tra le tante notizie uscite dal dibattito, Beppe Conti ha raccontato di un Eddy Merckx che ha scoperto le doti di grande scalatore in una serie di test sostenuti a ripetizione, con il supporto dei tecnici e dei medici, da Saint-Vincent a Cervinia. Tutti gli intervenuti hanno ribadito che la Valle d'Aosta per la sue bellezze, per la grande ospitalità, per le sue capacità organizzative, per quanto ha fatto per il ciclismo in questi anni e per onorare la memoria di Maurice Garin meriterebbe una tappa del Tour de France che manca in Valle dal 1969. Arriverà il messaggio di Jean Marie Leblanc e di Jean Claude Killy per la «grande boucle» 1998? [r. s.]

In Florida l'ostacolista si preparerà per la prossima stagione

Laurent Ottoz a lezione negli Usa

Verrà allenato dal «talent scout» Jim Long

L'ostacolista Laurent Ottoz

La mezzofondista Roberta Brunet

SAINT-CHRISTOPHE. Eddy Ottoz non allenerà più nei prossimi mesi il figlio Laurent che ha deciso, dopo una stagione troppo fortunata, ma sempre molto significativa nei 400 ostacoli, di aprire una nuova avventura ricca di suggestione per un atleta di casa nostra.

Laurent è partito per la Florida dove rimarrà sino ad aprile per preparare la nuova stagione alla corte dei grandi maestri dell'ostacolismo mondiale. Ottoz junior sarà seguito in questa nuova esperienza invernale da Jim Long, il tecnico che ha scoperto e lanciato ostacolisti del valore del rappresentante dello Zimbabwe Hearden (fra i più accreditati avversari di Laurent nelle semifinali olimpiche di Atlanta) e la fortissima campionessa statunitense Kim Batten.

Roberta Brunet si è prontamente rimessa dalla fastidiosa forma influenzale che l'ha costretta al ritiro nell'Asics Run di Cuneo ed ora è già al lavoro per preparare la nuova stagione. Sia per Laurent sia per Roberta l'obbiettivo è raggiungere la forma migliore per i campionati del Mondo di Atene, una tappa molto importante unitamente alle finali A di Coppa Europa e a manifestazioni importanti che si tengono in Italia come Universiadi e Giochi del Mediterraneo. Naturalmente, non perdendo di vista l'attività internazionale incentrata soprattutto sul Grand Prix e sui vari meeting dove Roberta cercherà di ripetere la magica stagione scorsa e Laurent cercherà di fare quel piccolo salto di qualità che gli permetta di essere più beffato per un soffio e a ripetizione per accedere stabilmente al gruppo degli 8 più forti atleti del Mondo sugli ostacoli bassi.

In Valle d'Aosta il Pont Donnas cercherà di ripetersi a livello femminile per rimanere tra le prime cinque e tra società d'Italia, mentre potrebbe fare ulteriormente un salto in avanti la squadra maschile del sodalizio della Bassa Valle. [r. s.]

Anche ad Aosta

Sì, da LINTY AUTO a Charvensod.

SIAMO PRESENTI ALL'EXPO VALLE D'AOSTA DAL 30/11/1996 ALL'8/12/1996

LINTY AUTO di Linty s.n.c. Plan Felinaz, 23. 11020 CHARVENSOD-AO Tel: 0165-262286

Skoda arricchisce la propria rete di vendita e assistenza in Valle d'Aosta inaugurando una nuova, grande Concessionaria. Un' occasione per essere più vicini alla propria clientela, per offrire il servizio, la professionalità e l'efficienza dei propri uomini, nonchè un fornito magazzino di ricambi originali Skoda. Venite a trovarci a Charvensod, Plan Felinaz, n°23: da oggi siamo veramente a due passi da voi!

Gruppo Volkswagen

Calcio, lo Châtillon/St-Vincent/Fenusma affronta l'ultima in graduatoria

«Servono 7 punti in tre partite»

I valdostani saranno ospiti del Camaiore. Il tecnico Piero Ciri: «Hanno mille motivazioni per essere pericolosi. E' l'inizio di un trittico che ci dirà se davvero valiamo l'alta classifica»

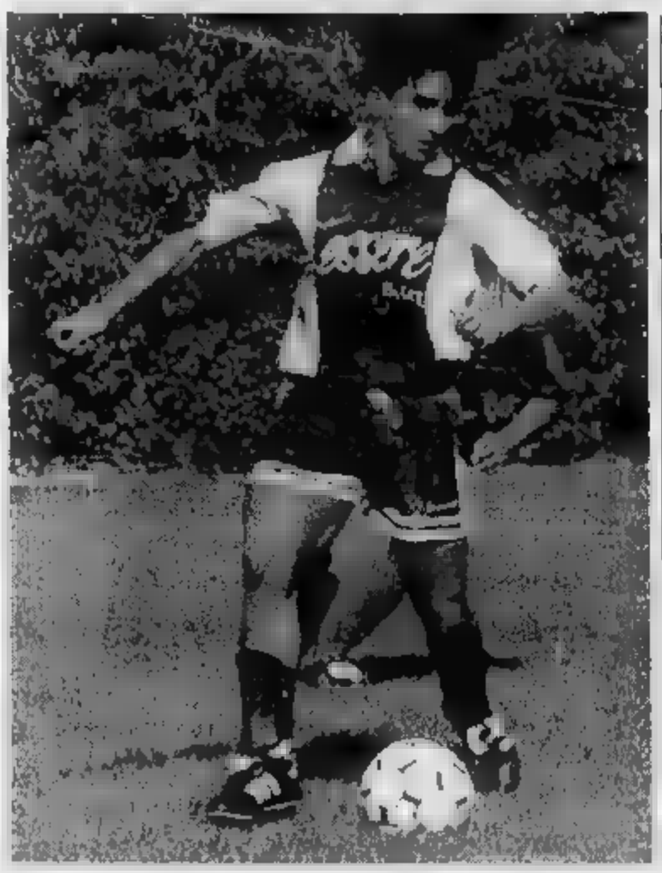

Claudio Vannucci torna a disposizone di Ciri dopo il turno di squalifica

SAINT-VINCENT. Sul campo della cenerentola per centrare un duplice obiettivo: conquistare l'undicesimo risultato utile consecutivo e rimanere nelle zone nobili della classifica. Il calendario del campionato di serie D propone oggi allo Châtillon/Saint-Vincent/Fenusma trasferta a Camaiore. I lucchesi sono ultimi in classifica, a quota 7, mentre i blucerchiati sono portati al quarto posto della graduatoria, 18 punti, alle spalle della capolista Viareggio, del Savona e della Sanremese.

Una sfida che, sulla carta, appare tutt'altro che proibitiva per Mirisola e compagni. Anche i numeri sono tutti dalla parte della formazione del presidente Grillo: 13 gol messi a segno contro i 6 degli avversari odierni e 7 gol incassati contro i 13 già finiti alle spalle del portiere toscano. In casa blucerchiata la sfida contro la formazione di Benedetti è, in ogni caso, considerata quanto mai ostica.

«Affrontare le squadre con l'acqua alla gola è mai piacevole - sottolinea l'allenatore Piero Ciri -, perchè ci sono mille motivazioni a rendere pericolosi gli avversari. Il Camaiore vorrà cancellare davanti al proprio pubblico la partenza falsa e farà tutto per riscattarsi. Ci aspetta pertanto un compito difficile. Dobbiamo però dimostrare, proprio contro i lucchesi, di avere acquisito quella maturità e quella personalità indispensabili per poter rimanere nelle posizioni dell'alta classifica».

I blucerchiati sono alla ricerca dell'undicesimo risultato utile consecutivo in serie D

«Ritengo il trittico partite contro il Camaiore, il Cecina e la Fossanese - aggiunge il tecnico blucerchiato - fondamentali per valutare il nostro ruolo nel campionato. Se riusciremo a incamerare sette punti nei prossimi 270' di gioco potremo veramente puntare a un campionato vertice. Abbiamo davanti tre formazioni di grande spessore tecnico, ma credo poco al Savona, che è solito calare nel girone di ritorno. Ritengo, al contrario, il Viareggio e la Sanremese le compagini più attrezzate per la vittoria finale. Sarebbe davvero bello poter rimanere agganciati al gruppetto di testa ancora per parecchio tempo».

Scontato un turno di squalifica, tornano a disposizione Ciri anche Botta e Vannucci, con Milani unico giocatore costretto al forfait. Dopo la buona prestazione offerta sette giorni fa contro il Berberino, è comunque probabile che il tecnico confermi l'undici iniziale mandato in campo domenica scorsa, Longo tra i pali, Castano, Rubino, Mirisola e De Tommaso a formare la linea difensiva, Volpone, Bufardeci e Periotto a centrocampo, Calamita, Daidola e Di Bartolo in attacco.

«Deciderò la formazione all'ultimo momento - spiega Ciri -, anche perchè dovrò valutare le condizioni di Rubino. Gianni purtroppo ad allenarsi regolarmente a causa del servizio militare, quindi potrebbe anche rientrare subito Botta in marcatura. Al di là delle scelte, comunque l'atteggiamento che saprà tenere in campo la squadra. Non faremo certo le barricate a Camaiore, anzi ci presenteremo con una formazione chiara matrice offensiva, perchè intendiamo confermare quanto di buono fatto finora».

Sigfrido Beneyton

Liborio Mirisola, capitano dello Châtillon/Saint-Vincent/Fenusma, in azione

CAMPO CENTRALE
GIOCO D'AZZARDO

Chi meglio del Casinò di Saint-Vincent poteva aiutare l'Aosta calcio a galleggiare, per un po', nelle pantano in cui è finita? L'intervento della casa da gioco ha scongiurato il disonorevole ritiro della società rossonera dal campionato di Eccellenza. Ritiro che era stato paventato per la trasferta di oggi a causa dei costi che le esauste casse del sodalizio non sarebbero state in grado di sostenere. L'ossigeno arrivato da Saint-Vincent durerà almeno fino alla fine dell'anno. Poi si vedrà. Un connubio, quello tra l'Aosta e il Casinò, coerente: l'incognita è il «sale» dei giochi d'azzardo. E poi quanti altri paralleli tra il calcio e la casa da gioco. In fondo, il campo da pallone non è un grande tavolo verde? Il motto «la palla è rotonda» non si addice anche alla pallina della roulette? Le strategie, le mosse e anche i bluff degli allenatori non ricordano una partita a poker? Intanto, ridendo e scherzando, la fine dell'anno si avvicina.

Salterà fuori qualcuno in grado di dire: «Punto tutto sul rossonero?» **[gio. mac.]**

ECCELLENZA

La squadra rossonera affronta la trasferta a Volpiano con nuove motivazioni

Aosta, adesso tocca ai rinforzi

Risolti i problemi finanziari, almeno fino a dicembre, sono attese risposte sul campo, soprattutto con gli inserimenti dei nuovi arrivati Albarella, Bonaldi e Delfine. Rimandato il debutto di Lessio

AOSTA. Accantonati per il momento i problemi finanziari (l'intervento del Casinò consentirà alla società di arrivare almeno a fine anno senza patemi), l'Aosta deve ora preoccuparsi di risalire la corrente, per tornare a sperare nella salvezza nel campionato di Eccellenza. Ultimi in classifica, con due soli punti, i rossoneri rendono visita al Volpiano, con la speranza di cancellare lo zero dalla casellina delle vittorie.

«I torinesi hanno finora dimostrato di essere una matricola di tutto rispetto - sottolinea l'allenatore Marco Taffi -, pertanto non ci aspetta un compito facile. Vogliamo però dimostrare di avere le qualità e le risorse necessarie per uscire dall'attuale deficitaria situazione di classifica. Con gli ultimi acquisti sono saliti il tasso tecnico, la personalità e l'esperienza della squadra. Adesso mi aspetto delle risposte concrete dal campo».

Dopo il debutto di domenica scorsa del libero Albarella e del fantasista Bonaldi, toccherà oggi al laterale sinistro Luca Delfine esordire. Ancora rimandato, invece, l'impiego di Luca Lessio, che è bloccato da un infortunio. I rossoneri dovrebbero presentarsi contro il Volpiano, con Bellessolo tra i pali, Stipo e D'Herin in marcatura, Albarella libero, Pascarella fluidificante sulla sinistra, Cappellari, Delfine, Perron e Bonaldi a centrocampo e Vallet e ridosso di Clerino, unica punta.

L'esordio di Luca Lessio che era previsto per oggi è stato rinviato a causa di un infortunio del giocatore

«Ci presenteremo con un solo attaccante - spiega Taffi -, ma con i centrocampisti pronti a inserirsi a turno un gol. L'arrivo di giocatori adatti a schierarsi a zona potrebbe anche portare novità tattiche in futuro.

Per il momento ci presenteremo ancora con il libero e due marcatori, però valuterò con attenzione se sarà il caso, nel prosieguo del campionato, di modificare qualcosa nell'assetto della squadra».

«Abbiamo tutte le possibilità di recuperare terreno - conclude l'allenatore -, ma è assolutamente un risultato utile per ritrovare il giusto morale. I giovani avranno l'opportunità di crescere sotto diversi punti di vista, grazie all'arrivo dei nuovi giocatori che vantano esperienza in categorie superiori. A Volpiano avremo un primo metro di valutazione sulla crescita qualitativa della squadra».

Punto di forza dei torinesi è la difesa, che ha incassato soltanto 7 reti. La retroguardia rossonera è invece la più perforata del girone, 20 gol al passivo. All'Aosta serviranno dunque notevoli progressi nel reparto arretrato. **[a. b.]**

Lotta per salvarsi

Il derby tra «disperate» al Crestella

AOSTA. E' il derby della disperazione tra il Pont Donnaz e l'Aymavilles/Gressan/Pila a polarizzare le attenzioni nel campionato di Prima categoria. Per le altre 3 formazioni valdostane, due confronti casalinghi (Charvensod/Sant'Orso-San Giorgio e Verrès-Quincinetto) e uno in trasferta, con il Quart che rende visita al Tavagnasco.

Nel derby in programma al «Crestella» ci sono in palio 3 punti pesantissimi nella lotta per la salvezza, tra due formazioni che hanno finora deluso le aspettative. L'Aymavilles/Gressan/Pila chiude la classifica, a quota 2, mentre il Pont Donnaz è penultimo, con 4 punti. Soltanto la squadra che uscirà vincitrice dal confronto avrà la possibilità di guardare al futuro con maggiore tranquillità.

Il fattore campo concede qualche chance in più alla compagine di Daniele Orsini, ma la partita si presenta aperta a qualsiasi soluzione. L'Aymavilles/Gressan/Pila chiude la classifica in solitudine, ancora alla ricerca della prima vittoria stagionale. I gialloneri hanno la difesa più perforata del girone (17 gol incassati come il Tavagnasco) e il reparto offensivo meno prolifico (soltanto 4 reti a segno). Il Pont Donnaz ha vinto una volta, è già incappato in 6 sconfitte.

Punti pesanti nella lotta per la salvezza sono in palio anche nella sfida tra il Tavagnasco e il Quart. La compagine di Sergio Perazzone precede di una sola lunghezza i canavesani e punta a mantenere quanto meno inalterate le distanze. Le ultime confortanti prestazioni hanno rilanciato i viola, che hanno le carte in regola per tornare dalla trasferta con un risultato positivo.

A Verrès arriva Quincinetto, che naviga nelle posizioni dell'alta classifica. Dopo una serie di prestazioni soddisfacenti sotto il profilo tecnico, la compagine di Marco Chiabotto spera di tornare alla vittoria per recuperare terreno prezioso. I rossoneri sono specialisti nei pareggi (sei in 8 partite), ma nella sfida odierna intendono fare bottino pieno. Lo Charvensod/Sant'Orso deve vedersela con il San Giorgio, che ha finora alternato buone prestazioni a prove opache, ma che rimane tra i favoriti per la vittoria finale. All'undici di Luciano Rassat un successo per riprendere il cammino nelle zone medio-alte della classifica. **[s. b.]**

SPORT FLASH

BOCCE

Primo tre punti per la Nitri Auto in serie A1

Importante vittoria nella lotta per la salvezza nel campionato di serie A1 per società di bocce per la Nitri Auto. Gli aostani si sono imposti a Udine con il punteggio di 10-8 sul Quadrifoglio, conquistando così i primi punti in classifica. In serie B, invece, nulla da fare per l'Aostana Zurigo Assicurazioni contro la capolista La Fisa. I torinesi hanno vinto per 8-4

CALCIO, [illegible]

La capolista ospita la Valle del Lys

Confronto casalingo oggi per il Saint-Christophe, capolista del campionato di Seconda categoria. La squadra di Gigi Danieli gioca il derby contro la Valle del Lys. Le altre partite: Champdepraz/Montjovet-Saint-Pierre, Coumba Freide-Salassa, Montalto-Grand Paradis, Forno-Burolo, Loranzé-San Grato e Favria-Bollengo.

CALCIO, TERZA [illegible]

I due derby valdostani della giornata

Due derby oggi al centro dell'attenzione nel campionato di Terza categoria: Riviera delle Alpi-Anpi Elter e Villeneuve-Chambave. Gli altri incontri: Lessolo-Nitri Renault, Hône/Arnad-Borgofranco Issogne-Settimo Vittone e Samone-Chiaverano/Bellavista.

[illegible]

La Sintax gioca a Pont-Saint-Martin

Ultima giornata del girone di andata oggi nel campionato di serie A1 Eccelenza di pallacanestro femminile, con la Sintax Processing Saint-Vincent che torna a giocare in casa dopo due trasferte consecutive. La squadra di Arioli affronta, alle 17.30 a Pont-Saint-Martin, il San Giovanni Valdarno.

RUGBY

Doppio confronto con il Genova

Duplice impegno contro le squadre genovesi per le formazioni valdostane di rugby. Alle 13, al campo della Tzambarlet, cerà l'Under 20, alle di recupero dopo la batosta patita per mano Torino (64 a 0). Ma sarà un'impresa difficile, per non dire impossibile, perché il Genova è tra le favorite alla vittoria finale. A seguire scenderà il campo Valle d'Aosta che avrà di fronte la Società Sportiva Genova nella 5ª giornata del torneo di C2.

[illegible]O A CINQUE

All'Eurotravel il derby serie B

Derby valdostano interminabile, durato più un'ora e mezza, quello del campionato di calcio a cinque di serie B giocato ieri pomeriggio al Montfleury (nella foto un'azione). Eurotravel-Aymavilles/Gressan è finito 13-7 (primo tempo 9-6). Cinque le reti messe a segno da Habibija, Cucco e Serravalle. Tre gli espulsi (Nale, Raffaelli e l'allenatore Chabod) e sette gli ammoniti.

[illegible]

Il bilancio stagione del Simea Benato Cogne

Il Gruppo sportivo Simea Benato Cogne acciai speciali ha festeggiato venerdì sera al «Meulet Blanc» di Introd una stagione indimenticabile per i successi ottenuti su strada e in mountain bike dai ragazzi di Dindo e Benato. In tarda serata è arrivata a fare da madrina della serata Fabiana Luperini.

I biancoazzurri ospitano il Villaggio Lamarmora

Sarre/Cogne, test in casa per ritrovare il carattere

SARRE. La 10ª giornata del campionato di Promozione propone oggi al Sarre/Cogne la sfida casalinga contro il Villaggio La[illegible]. Una partita delicata per i biancoazzurri, che devono ritrovare il passo iniziale per rimanere a centro classifica. Il solo punto conquistato negli ultimi incontri ha fatto perdere loro terreno prezioso. «La situazione è ancora tranquilla - dice l'allenatore Nando Statti -, però dobbiamo tornare sui livelli delle prime giornate per poter continuare a dormire sonni sereni. Domenica scorsa siamo stati penalizzati pesantemente dall'arbitraggio contrario, ma nelle precedenti partite avevamo lasciato parecchio a desiderare sul piano del carattere».

Il compito odierno dei biancoazzurri si presenta quanto mai ostico. Il Villaggio Lamar[illegible] è 2° in classifica, distanziato di una sola lunghezza dalla capolista Lascaris. Dopo una partenza stentata, i biellesi si sono ripresi, dimostrando di essere tra i più accreditati pretendenti alla vittoria finale. «Il Villaggio Lamarmora sembra aver trovato il passo giusto - dice Statti -. I dirigenti biellesi hanno costruito una squadra competitiva e dichiarato obiettivo di centrare il passaggio di categoria. Conosciamo bene la forza dei nostri avversari, però possiamo mettere in difficoltà gli ospiti, con l'intelligenza».

Tra i biancoazzurri dovrebbe rientrare Malacrino, saranno assenti Degioz e Violante (entrambi squalificati). In forse la presenza di Cavilli e di Manavello. Soltanto all'ultimo momento Statti deciderà la formazione, visto che sono parecchi i giocatori in non perfette condizioni fisiche.

A disposizione del tecnico ci sono anche i 3 neo acquisti: Christian Facchini, Stefano Borrello e Wanner Orsi. **[s. b.]**

CALCIO A CINQUE

Domani si gioca la 9ª giornata di campionato

Serie C, Tresor e Biella continuano a dominare

AOSTA. Nulla è cambiato ai vertici della classifica del campionato di serie C di calcio a cinque dopo l'ottava giornata. L'aostana Tresor di mister Abbrescia è sempre in vetta (dopo il 6 a 3 sul Brusson) e lo [illegible] ruolino di marcia (7 vittorie e un pareggio con il Fenusma) c'è il Biella a 2 all'Eti).

A punto continua ad inseguire il Valdigne (sorfanaa del fondista Marco Albarello, partito per la Svezia) che ha superato in trasferta per 8 a 5 il Gisa. A 2 punti rimane il Fenusma: la squadra del presidente Ottavio Signorini è ancora imbattuta le due leader, dopo il 3 a 0 al Montfleury sul Coumba Freide. In quarta posizione rimane rivelazione del campionato, con un ritardo di 4 punti dalla quel Progetto Giovani capace di battere nel «big match» giornata per 3 a 2 l'A[illegible] e a legittimare così u[illegible] posizione di classifica meritatissima nonostante questa squadra debba ancora incontrare quasi tutte formazioni che le stanno davanti.

Dopo queste cinque squadre c'è il vuoto. L'Antares che è sesto ha già 10 punti di ritardo, seguito Coumba Freide e Brusson, La Bergère Valtournenche a 3 all'Anpi Elter), Acsi (10 a 5 sul Club Soleil), Eti, Club Soleil, Anpi Elter e Gisa. Il «big match» di domani Valdigne-Antares a Courmayeur. Le altre squadre di vertice hanno turni abbastanza favorevoli in attesa degli scontri diretti delle prossima giornate.

Prosegue intanto oggi al Montfleury il campionato amatoriale Claudesport Libertas che con 30 squadre al via conta su un grande successo di partecipazione e su un grande entusiasmo con Denis Girardi del Lokomotoiv Café Duit nella di capocannoniere. **[r. a.]**

REGALATI un comodo Natale.

Prodotti in pronta consegna.

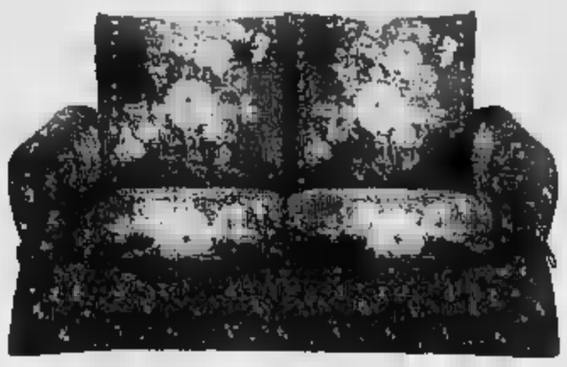

Divano 2 posti modello Angelo, completamente sfoderabile **L.512.000***
Disponibile con letto.

Modello rustico in Pino naturale.
Divano 3 posti + 2 poltrone **L.1.134.000***
Tavolino da salotto 2 piani **L.149.000***
Disponibile anche nei colori miele e noce.

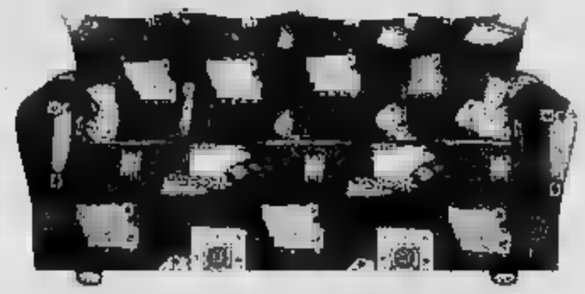

Divano 3 posti modello Milano **L.349.000***

Modello Romantico, completamente sfoderabile.
Divano 2 posti **L.470.000***
Divano 3 posti **L.495.000***
Disponibile letto.

Tavolino ovale, misure 120x60x38H **L.529.000***

Modello come foto,in vera pelle, divano 3 posti + divano 2 posti, colori a scelta.
Disponibile con letto. **L.1.314.000***

Tavolino con basamento in noce, misure cm 120x60 **L.499.000***

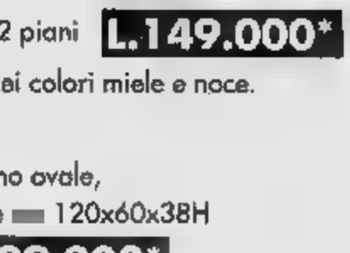

Tavolino in cristallo, misure 116x60x35H **L.461.000***

Tavolino ponte in cristallo, cm 110x60 **L.299.000***
Disponibile anche nella versione tris e quadrato cm 90x90

Salotto angolare con dormeuse e pouff, tessuti a scelta, come foto **L.990.000***

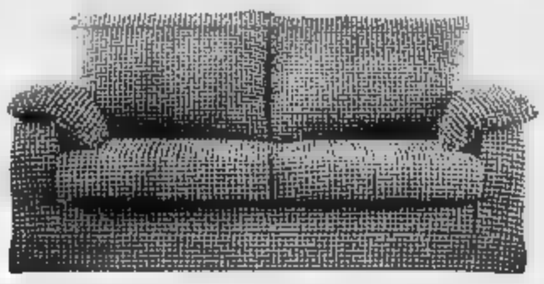

Modello Milena, completamente sfoderabile
Divano 2 posti **L.450.000***
Divano 3 posti **L.475.000***
Disponibile con letto.

Modello foto, in vera pelle, divano 3 posti + divano 2 posti, colori a scelta. **L.1.499.000***

Divano modello Firenze
3 posti + 2 poltrone struttura in legno a vista tessuto Jacquard **L.1.259.000***
In vera pelle **L.1.999.000***
Disponibile con letto.

Divano pronto letto cm 160 trasformabile in letto matrimoniale rete doghe e trapunta fantasia. **L.333.000***

I nostri prodotti sono sempre a disposizione dei clienti per i quantitativi desiderati.

Oggi Domenica 17 Novembre il negozio di BRUINO rimarrà APERTO

Diffidate di coloro che pubblicizzano un prodotto ad un prezzo fantastico, ma che poi con delle scuse non ve lo vendono.

MOBILARTOM

TUTTO PER L'ARREDAMENTO
BRUINO - Via Torino, 59
Tel. 011/9048204

CENTRO CUCINE & ARMADI
TORINO - C.so Racconigi, 26
Tel. 011/377816

*I prezzi si intendono IVA esclusa

Elogio all'orologio e Preziosa

presentano

REGALI PREZIOSI

OROLOGERIA, GIOIELLERIA, ARGENTERIA, ARTICOLI REGALO, OREFICERIA, CRISTALLERIE, PORCELLANE, ANTIQUARIATO.

Esiste un mondo di cose belle che si cercano e si acquistano per valori che trascendono la funzionalità ed appartengono alla sfera del piacere: sono gli oggetti da collezione, le cose belle e preziose di cui amiamo circondarci: sono gli ingredienti della nuova edizione di Elogio all'Orologio e Preziosa. Quel regalo che da tanto volevate fare, quell'oggetto che da tanto desideravate regalare a voi stessi è sicuramente qui.

REGALI PREZIOSI È PER VOI!

I Concerti (ore 21.00)

- Mercoledì 21 novembre: Orchestra di Silvano D'Angelo. Musiche anni '50 – '60.
- Venerdì 22 novembre: Ensemble Johann Strauss. Arie del compositore viennese.
- Sabato 23 novembre: Quartetto d'archi. Musiche di J. S. Bach, W. A. Mozart, A. Vivaldi...
- Domenica 24 novembre: Trio acustico. Ouverture operistiche, intermezzi di operette.

L'Evento

Domenica 24 novembre direttamente da Eurodisney Topolino e Minnie presenteranno i nuovi orologi "firmati" Walt Disney.

Le Mostre

- MOSTRA DELL'OROLOGIO E DEL GIOIELLO D'EPOCA. Presentazione delle migliori collezioni di alcuni operatori specializzati.
- DIECI TAVOLE PER SOGNARE. La Federazione Nazionale Fabbricanti Argenterie, con la collaborazione delle Case produttrici italiane leader nel mondo, presenta i pezzi di argenteria che costituiscono il meglio della produzione italiana.
- L'ELOGIO DELLA PENNA. Uno speciale percorso guidato all'interno della rassegna per presentare le migliori creazioni italiane e straniere...

Torino Esposizioni 21 - 24 novembre 1996

Orario al pubblico: giovedì/venerdì 17-21 • sabato/domenica 10-21

Organizzazione generale [illegible] • tel. 011/31.99.765 - 31.99.726 • Fax 011/31.[illegible]

Per molti è un business per noi una tradizione

10 anni di telefonia mobile sono la nostra garanzia

Sono passati più di 10 anni dall'installazione del primo radiomobile 450 Mhz e con la stessa passione dedicata al nostro tradizionale lavoro, l'elettronica per l'auto, ci siamo orientati verso la telefonia mobile, affrontando giorno dopo giorno le continue evoluzioni del settore, dal 450 Mhz all'ETACS al GSM.

Con la trasformazione della SIP in TELECOM e la nascita della TELECOM ITALIA MOBILE abbiamo stretto il nostro rapporto, diventando per primi ad Asti CENTRO TIM.

L'esigenza di affrontare ogni giorno problemi burocratici e tecnici ha fatto crescere all'interno della nostra struttura settori specializzati per la vendita, il contratto, l'attivazione ed un laboratorio interno per l'assistenza tecnica con apparecchiature all'avanguardia, magazzino ricambi e tecnici specializzati in grado di affrontare in breve tempo qualunque problema. Un punto di riferimento per chi del telefonino non può più fare a meno.

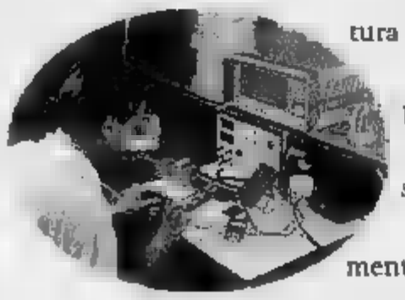

CAIULO
Telefonia mobile e sistemi per auto
CENTRO TIM
Telecom Italia Mobile

C.so Alessandria, 167 - Tel. (0141) 27.37.47

parliamo per esperienza

Se pensate di passare
il solito fine settimana

preparatevi a cambiare idea.

Mégane Classic.

Preparatevi a Mégane Classic. Preparatevi a scoprirne le linee importanti ma dinamiche, lo spazio generosamente dedicato agli occupanti ma non solo, con il bagagliaio più capiente della categoria. Preparatevi ad una vera, grande berlina diversa da tutte: nessun classico sa essere all'avanguardia come Mégane Classic.

Scénic di Mégane

Naturalmente, preparatevi anche a Scénic di Mégane. Se pensate che sia semplicemente una nuova auto, preparatevi a cambiare idea: con Scénic il monovolume entra in una nuova dimensione.

Informazioni su Mégane e Concessionari Renault al: 167-863210

Preparatevi a scoprire il nuovo film IL GOBBO DI NOTRE DAME e regali da favola.

Preparatevi a vincere magici soggiorni a Disneyland Paris

Soprattutto, preparatevi a qualcosa di magico. Ad esempio, il trailer in esclusiva del classico Film Disney di Natale: Il Gobbo di Notre Dame. Ad esempio, regali come i Pandori Motta la cui confezione si trasforma in un gioco con i personaggi del film. O i personaggi Mattel da collezione. O tanti altri favolosi regali Disney. Non solo: preparatevi all'idea di poter vincere favolosi viaggi per 4 persone a Disneyland Paris.

COLLABORAZIONE CON:

Disneyland Paris

Buena Vista International Italia

Pandoro Motta

Mattel

Mégane	Motorizzazioni	Potenza
Berlina	1.4 Iniezione	75CV
	1.6 Multipoint	90CV
	2.0 Multipoint	115CV
	1.9 Diesel	65CV
	1.9 Turbo Diesel	95CV
Coach	1.6 Multipoint	90CV
	2.0 Multipoint	115CV
	2.0 16V	150CV
Scénic	1.4 Iniezione	75CV
	1.6 Multipoint	90CV
	2.0 Multipoint	115CV
	1.9 Turbo Diesel	95CV
Classic	1.4 Iniezione	75CV
	1.6 Multipoint	90CV
	2.0 Multipoint	115CV
	1.9 Diesel	65CV
	1.9 Turbo Diesel	95CV

Sabato 16 e domenica 17 dai Concessionari Renault.

Mégane.

Errebi
Corso Alessandria 445 - ASTI

GIERRE
CALAMANDRANA

L'idea che cambia l'auto.

RENAULT
LE AUTO DA VIVERE

I Concessionari Renault sono sulle Pagine Gialle. RENAULT elf Sofigec FinRenault e la Finanziaria del Gruppo

© Disney

AUT. MIN.RICH. Il regolamento presso tutte le Concessionarie Renault.

Per la pubblicità su
LA STAMPA
PK
publikompass
Sig. PAOLO BELLÈ
Agente Publikompass spa
Asti Via Antica Zecca 8
(0141) 592.222

LA STAMPA
ASTI
E PROVINCIA

TRINCHERO CALZATURE
C.so Alfieri, 246 - ASTI

Domenica 17 Novembre 1996 n. 35
Redazione: via De Gasperi 2, telefono 33.252 / 592.268 / Fax 530.224

Da domani cambia la viabilità causa lavori (asfalto e fognature)

I giorni «neri» di corso Savona

Settemila volantini e 500 locandine annunciano la «rivoluzione» del traffico
Per uscire da Asti verso Sud bisognerà percorrere corso Alessandria. Le altre novità

ASTI. Settemila volantini e 500 locandine stampate e distribuite dal Comune, annunciano che da domani cambierà il transito in corso Savona, causa lavori in corso.

Il materiale realizzato a cura dell'Ufficio relazioni con il pubblico, è stato distribuito in supermarket, negozi, uffici pubblici, alla stazione ferroviaria, in corso Savona e vie della zona, nelle frazioni. Il Comune ha reso noto che sono state inviate copie pure nei Comuni del Sud Astigiano. Infine è si è svolto il volantinaggio sui mercati della città. Cartelli stradali sono stati installati nei giorni scorsi.

Oltre alle scuse ai cittadini «per i disagi che potranno verificarsi» e al ringraziamento «per la collaborazione», i fogli fatti circolare dall'Amministrazione, spiegano che succederà da domani lungo uno dei corsi a più alta densità di traffico. Vengono indicati anche tre numeri telefonici a disposizione di chiunque voglia avere chiarimenti: due corrispondono al comando della polizia municipale (39.93.52 oppure 59.34.21), l'altro all'Ufficio relazioni col pubblico (39.93.99).

I lavori. Le imprese «Renato e Delio Ruscalla» di Asti eseguiranno, per conto del Comune, interventi di risfaltatura nel tratto «ponte sul Tanaro - Boana» e lavori di manutenzione e riparazione delle fognature dall'incrocio con corso Venezia-via Torchio al ponte sul fiume. Durata: quindici giorni (ma il maltempo di questo non lascia ben sperare per il rispetto dei tempi). Orario di apertura dei cantieri: dalle 7 alle 18 dei giorni feriali.

Automobilisti attenti. Ecco che cosa ricordare a partire da domani mattina. 1) Sarà sempre possibile, a qualsiasi ora, entrare in città dalla Boana, lungo corso Savona. 2) Su corso Savona viene mantenuto il doppio senso di circolazione sino all'altezza di via Pacotto (una traversa situata poco dopo il negozio di Nebiolo giocattoli e che conduce a Trincere). 3) Non viene invece consentita l'uscita dalla città per la parziale chiusura del tratto di corso Savona tra via Pacotto e località Boana dove si trova l'imbocco della tangenziale per Isola. 4) Il Comune spiega che gli automobilisti diretti fuori Asti in direzione Sud (verso Alba, Nizza, Canelli, Acqui, Savona, ecc) dovranno passare dalla tangenziale Sud, raggiungibile da corso Alessandria (l'imbocco è all'altezza del casello Asti Est dell'autostrada Torino-Piacenza).

Autobus. La linea «1» dei bus urbani dell'Asp subirà alcuna variazione.

Importante. Tutti i giorni feriali dal 18 alle 7 del giorno seguente e nei giorni festivi (per tutta la giornata), essendo chiusi i cantieri, sarà possibile transitare regolarmente lungo l'intero tratto di corso Savona sino a località Boana.

Franco Cavagnino

VIABILITA': PETIZIONI E ASSEMBLEE

Corso Alfieri, firme per il doppio senso

Ha preso avvio in via Bocca la petizione per chiedere al Comune il ripristino del doppio senso di marcia in corso Alfieri (fino a Fontana). Secondo i firmatari la recente introduzione del senso unico avrebbe determinato un appesantimento della circolazione, intasamenti soprattutto nelle ore di punta, proprio in via Bocca, su cui si affacciano la casa di riposo «Città di Asti» e l'asilo «Regina Margherita». Intanto i commercianti del tratto di corso Alfieri coinvolto dal senso unico hanno deciso di costituirsi in un apposito comitato: l'atto sarà sancito ufficialmente martedì nella sede di Asti Centro, in Fontana. I promotori sono Gianni Galliano, Bruno Baggi, Raffaele Giugliano, Laura Musso, Renato Longo e Francesco Li Causi (questi ultimi due esponenti rispettivamente del Club Pannella e dell'associazione Asti-SOS). La Circoscrizione Asti Centro si riunirà intanto domani, alle 21 al centro civico, per preparare l'assemblea pubblica sulla viabilità fissata per mercoledì in municipio. Si riparlerà del senso unico in corso Alfieri, ma anche del rilancio commerciale della e dei problemi di sicurezza, soprattutto nelle ore rali, all'interno dell'ex caserma Colli di Felizzano. All'assemblea di mercoledì Asti Centro ha invitato gli assessori Mazzarolli (Lavori pubblici), Caron (Commercio) e Debenedetti (Servizi sociali). **(l. n.)**

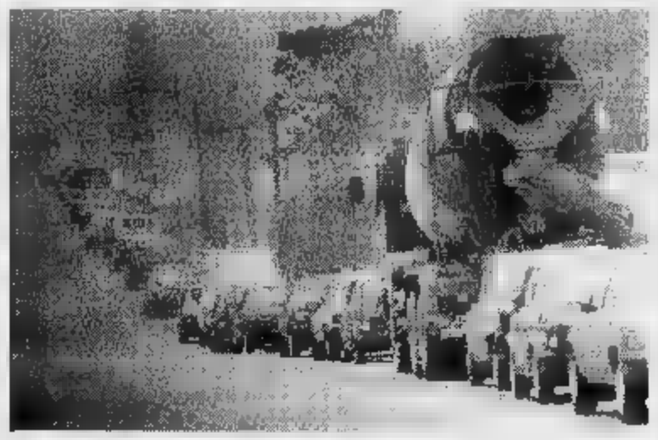
Da domani questo tratto di corso Savona non sarà percorribile in uscita da Asti

PRONTO TRAFFICO

Si chiama «Pronto traffico»: è la linea telefonica che «La Stampa», redazione di Asti, mette da domani a disposizione dei cittadini. Dalle 10 alle 19 un incaricato raccoglierà le telefonate (ma si possono anche inviare fax corredati di nome, indirizzo e recapito telefonico) sui temi della viabilità di Asti: i nodi da risolvere, i problemi più urgenti, le imprese su circolazione e parcheggi, sensi unici e altro. Con l'aiuto degli amministratori comunali cercheremo di dare risposta.

Quinta scheda

«SuperTris» arriva al giro di boa

Da oggi incomincia la quinta settimana di «SuperTris», il gioco a premi de «La Stampa». In palio buoni benzina Ip e copie di «Specchio»

I lettori potranno «grattare» con la scheda grigia ritirata ieri in edicola il quotidiano. Una seconda scheda è invece allegata al settimanale «Specchio».

Come ogni domenica si avrà una doppia possibilità di vincere grattando le prime due finestrelle (non cumulabili tra loro) della scheda.

E se la scorsa settimana avete vinto nulla, perdetevi d'animo: affrettatevi ad incollare sulla vecchia scheda quattro codici a barre ritagliati dalle prime pagine de «Stampa».

La busta va poi inviata entro sabato 23 novembre a «Concorso SuperTris La Stampa, casella postale 730 Torino centro.

In palio ci sono i premi (buoni benzina Ip) non assegnati oltre al Fiat Coupè 1.8.

L'episodio la scorsa notte, nel centro storico, ai danni del magistrato Paolo Rampini

Spari contro la casa di un giudice

Quattro colpi di pistola calibro 6,35 hanno colpito finestra dell'alloggio al secondo piano
In quel momento nell'abitazione c'era solo la moglie. Il pm Sorbello: «Una grave intimidazione»

ASTI. Inquietante episodio nella notte tra giovedì e venerdì in via Sella, nel centro storico. Alcuni colpi di pistola sono stati sparati contro l'abitazione di Paolo Rampini, giudice del tribunale di Asti.

La notizia è trapelata solo ieri: lo stesso giudice ha informato il procuratore capo Sebastiano Sorbello. Il raid è stato messo a segno poco prima di mezzanotte. Con ogni probabilità gli autori hanno sparato da un'auto.

I colpi sarebbero almeno quattro: i proiettili si sono conficcati nelle persiane della finestra del salotto del magistrato. Secondo gli inquirenti (le indagini sono affidate al nucleo di polizia giudiziaria del tribunale) sarebbe stata utilizzata un'arma di piccolo calibro, probabilmente una 6,35.

Nessuno pare essersi accorto degli spari. La moglie del magistrato, sola in casa, li ha scambiati per dei «botti»; pure gli abitanti della (la è davanti a palazzo Gazzelli, vive anche un'altra famiglia) hanno compreso la causa dei colpi, sparati in rapida sequenza. Il giudice e la moglie si sono resi conto dell'accaduto solo il mattino seguente.

Il giudice del tribunale di Asti Paolo Rampini (37 anni)

Ieri Rampini, dopo il sopralluogo degli uomini della pg, ha avuto un colloquio con il pm Sorbello che conduce le prime indagini. Sui contenuti c'è il massimo riserbo. «E' un episodio gravissimo - commenta Sorbello - al momento non sappiamo se si tratti di un gesto intimidatorio e di una rappresaglia». Il fascicolo (si ipotizza il reato di danneggiamento a carico di ignoti) sarà poi trasmesso alla procura di Milano, competente in episodi che coinvolgono magistrati in servizio in Piemonte.

Il fatto ha destato sorpresa: il magistrato non ha ruoli di inquirente. Rampini, 37 anni, molto stimato da colleghi e legali, fa parte di una delle due sezioni penali del tribunale, ma si occupa prevalentemente di cause civili. In particolare, riveste le funzioni di giudice delegato in molti fallimenti.

Non è il primo di intimidazione ai danni di un magistrato in servizio ad Asti. Tre anni fa sulle scale del palazzo di giustizia in piazza Catena, erano state abbandonate durante la notte alcune siringhe. Il gesto era stato attribuito a bande legate allo spaccio degli stupefacenti.

Roberto

Ferito in Praia a revolverate

ASTI. Sparatoria ieri, nel tardo pomeriggio, in Praia. Un giovane albanese ora lotta contro la morte: Elum Shala, 25 anni, è stato raggiunto da un proiettile all'inguine. Operato d'urgenza in ospedale, i medici si sono riservata la prognosi. Un episodio dai contorni ancora oscuri. Shala sarebbe stato affiancato da alcuni connazionali (non si sa se a piedi o in auto) mentre camminava in via Monti. Poi le esplosioni: uno, forse due colpi. Il giovane è stramazzato, mentre arrivavano le «Volanti» della polizia e le «autoradio» dei carabinieri. Ora le indagini, affidate alla Mobile e al reparto operativo dell'Arma. Si pensa ad vendetta, forse per questioni di droga. **[r. s.]**

Una sola lista. Gli elettori sono 618

Oggi Casorzo sceglie il nuovo sindaco

CASORZO. Seggio aperto in paese dalle 7 alle 22 di oggi per eleggere il sindaco e il Consiglio comunale. I 618 elettori troveranno sulla scheda una sola lista «Per Casorzo», capeggiata dal vice sindaco uscente Giuseppe Pavese. Lo spoglio si farà lunedì mattina, sempre a partire dalle 7.

Pavese, 33 anni, insegnante di religione all'istituto tecnico «Sobrero» di Casale Monferrato; attivista di Amnesty International e «tifoso del Toro» (ci tiene a precisare), il «nipote d'arte»; il nonno, Carlo Pavese, è stato sindaco di Casorzo negli anni '50.

Il raggruppamento «Per Casorzo» ripresenta nella quasi totalità i consiglieri uscenti, e precisamente: Oreste Panagin, Claudio Allario, Lucia Allara, Roberto Baesse, Cesarina Bargero, Sergio Merli, Dario Mortarotti, Tiziana Spinoglio, Marco Tibaldero, Mario Tibaldero; due sole le «matricole»: Piera Gatta e Fabio Rabaglietti.

L'unico candidato a sindaco è Giuseppe Pavese 33 anni, insegnante a Casale

Nei giorni scorsi stata inviata a tutte le famiglie una lettera di presentazione dei candidati e del programma. Nella lettera si legge: «In questo primo periodo amministrativo abbiamo fatto tutto il possibile per mantenere fede agli impegni che si eravamo assunti e che confermiamo totalmente». La crisi del Consiglio risale alla scorsa primavera; a provocarla erano stati dissidi interni alla maggioranza, che avevano causato le dimissioni del sindaco Alfio Gatta. **[bru. m.]**

OGNI COSA AL SUO POSTO

MARTINI
Mobili
arredamento contemporaneo

Il grande armadio mostra la flessibilità organizzata degli interni, pronti ad accogliere ogni abito ed ogni accessorio con soluzioni pensate e risolte con amore.

VIA VICARI 99 - CASTAGNOLE LANZE - AT

CONTROLLA SE HAI FATTO
SuperTris

OGGI GIOCA CON LE FINESTRELLE (DOPPIA CHANCE) DELLA SCHEDA GRIGIA. LE DUE FINESTRELLE NON SONO COMBINABILI FRA LORO. GRATTA PERCIO' LA 1ª FINESTRELLA DI OGGI, DOMENICA. POI GRATTA LA 2ª.
SU UNA DELLA FINESTRELLE IT 1.000.000 oppure VOLTE 200.000 oppure VOLTE SPECCHIO, HAI FATTO SUPERTRIS!

Hai vinto i buoni benzina, telefona al n° 011/43.43.363 entro le ore 12 di 23/11. Se hai vinto Specchio, per averlo consegna la scheda sabato in edicola. Se a fine settimana non avrai vinto niente, incolla sul retro della scheda 4 codici a barre ritagliati dalla prima pagina de La Stampa questa settimana, aggiungi i tuoi dati inviala in busta chiusa all'indirizzo indicato sul retro. Tra tutte le schede pervenute entro sabato 30/11 saranno estratti a sorte un Coupé Fiat ed i buoni non assegnati durante questa settimana.

Per informazioni tel. 011/43.43.363 (lunedì - sabato 9 - 20, domenica 9 - 14).

LA STAMPA

1.000.000
Specchio
200.000

Domani una delegazione consegnerà decine di firme

Per le mense, i genitori «sbarcano» in Consiglio

ASTI. Domani ci sarà anche una delegazione di genitori in Consiglio comunale (inizio alle 18,30). Dapprima sosteranno in piazza San Secondo, davanti all'ingresso del municipio, poi saliranno nell'aula consiliare. La piccola «spedizione» ha come obiettivo quello di consegnare agli amministratori una petizione sulle mense scolastiche gestite dal Comune: insoddisfatti della qualità dei pasti, dopo aver più volte protestato, i genitori chiedono che il Comune istituisca dal prossimo anno un centro unico di cottura dei cibi ad Asti, per evitare che questi giungano da fuori. Alla raccolta firme hanno partecipato famiglie di alunni che frequentano elementari e medie servite dalle mense del Comune ed anche genitori di bambini che non usufruiscono del servizio.

La delegazione è consapevole che il Consiglio di domani (proseguirà martedì) è fitto di pratiche importanti e quindi non si illude che possa immediatamente aprirsi un dibattito sul problema dei pasti in mensa: confidano comunque che l'argomento venga affrontato al più presto.

La scaletta della serata, dopo le interpellanze e se non vi saranno richieste di inversione dei lavori, prevede il dibattito sui tempi dell'Urbanistica: l'assessorato è stato al centro di polemiche nelle ultime settimane per i ritardi nel disbrigo delle pratiche. Verrà presentato un ordine del giorno che indica alcune priorità (tra queste la variante al Prg resasi [redacted] dopo l'alluvione).

In discussione figurano anche i progetti preliminari [redacted] l'ampliamento a 15 classi della elementare di San Quirico, per l'ammodernamento della pista di atletica del Campo scuola e il rifacimento degli impianti elettrici negli alloggi comunali. Importante la pratica relativa all'affidamento in gestione del bocciodromo comunale di via Del Bosco, regolata attualmente da una convenzione risalente alla fine degli Anni 60.

Infine un altro argomento attesissimo soprattutto dagli operatori che lavorano in zona industriale (corso Alessandria): il Consiglio sarà chiamato a votare i criteri per l'assegnazione dei lotti liberi (e di quelli che si libereranno) nell'area industriale; le priorità terranno conto della necessità di ampliamento delle imprese e di ricollocazione di aziende colpite dall'alluvione. Una volta approvati gli indirizzi, si procederà alla stesura di una graduatoria. [f. c.]

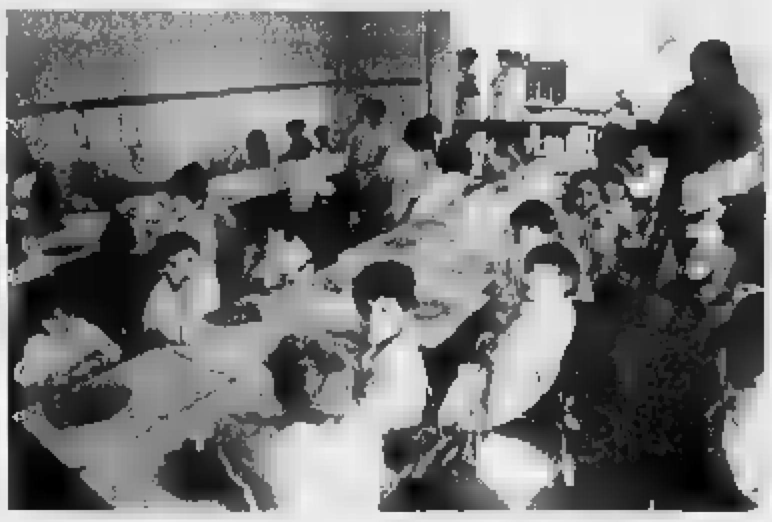

Le famiglie chiedono [redacted] aprire [redacted] Asti [redacted] centro di cottura cibi per le mense

NOTIZIE IN BREVE

CARITAS

Oggi [redacted] raccolgono [redacted] per [redacted] popolazioni dello Zaire

Oggi la Caritas diocesana raccoglierà aiuti a favore delle popolazioni dello Zaire dove imperversano combattimenti e malattie. Le offerte potranno essere fatte nelle parrochie, oppure alla sede di via San Giovanni 8. E' stato aperto anche un conto corrente alla filiale astigiana della Banca popolare di Novara (c/c 2194), intestato a «Caritas per popolazioni Zaire».

SINDACATO

Ieri il «Cipputi day» in piazza San Secondo

«Cipputi day» [redacted] in piazza San Secondo. Fiom, Fim e Uilm hanno distribuito ai passanti magliette, gadget e «vin brulè». L'iniziativa è legata [redacted] raccolta di fondi per la partecipazione di una delegazione astigiana allo sciopero nazionale [redacted] metalmeccanici, in programma a Roma il [redacted] novembre. [r. gon.]

[redacted]

L'assessore ha presentato il bilancio nelle frazioni

Coinvolgere le Circoscrizioni nell'elaborazione del bilancio di previsione '97: questo l'obiettivo del Comune, esposto dall'assessore alle Finanze e Decentramento, Mauro Trivelli, nell'incontro [redacted] venerdì con i presidenti delle ventine. Trivelli ha esposto gli interventi sulle opere pubbliche che nel prossimo triennio potrebbero riguardare le frazioni. [l. n.]

WAY ASSAUTO

[redacted] Milano i funerali di Giovanni Rigamonti

[redacted] sono svolti ieri pomeriggio a Milano, nella chiesa del Sacro Cuore, i funerali di Giovanni Rigamonti, presidente del Gruppo Iao Industrie Riunite. Il finanziere, 54 anni, stroncato mercoledì sera da un infarto, era titolare dell'azienda astigiana «Fergom» e [redacted]io di minoranza della Way-Assauto, acquistata nel '91. [l. n.]

CROCE ROSSA

Per anziani e malati c'è il «Telefono argento»

Da oggi è operativo il servizio «Telefono Argento» della Croce Rossa [redacted] Asti: si possono prenotare una serie di servizi di assistenza in particolare per anziani, malati e portatori di handicap. Il [redacted] (dalle 9 alle 21) è 417.734. [m. t.]

CERIMONIA

[redacted] di Variglie intitolata a un caduto partigiano

La piazza vicina al campo [redacted] calcio di Variglie sarà intitolata, domenica 24, al partigiano garibaldino Umberto Oddone, ucciso il 23 novembre '44. Prenotazioni al pranzo entro domani al 353.308 e 208.173. [l. n.]

[redacted]

Camisola, primo studioso della «Flora Astense»

Si deve riconoscere che i soci del gruppo micologico astigiano hanno scelto con oculatezza e proprietà la denominazione «Camisola», ricordando l'autore della «Flora Astense». Frutto di ricerche più che ventennali, il testo fu pubblicato ad Asti nel 1854, [redacted] modello della «Flora Pedemontana» di Carlo Allione, con denominazione e classificazione di erbe e piante (1300 specie), ordinate secondo i sistemi di Linneo e Jessieu.

Camisola non si era limitato a indicare il [redacted] scientifico delle piante in latino, con il corrispondente italiano, francese e piemontese, ma ne evidenziò qualità utili o nocive, i luoghi, l'uso farmaceutico. Un trattato di erboristeria scientifica, con riferimenti alla micologia, per la suddivisione dei funghi in mangerecci di ottima qualità, non nocivi, ambigui e sospetti, velenosi e mortali. Un trattato [redacted] grande utilità per l'uso farmaceutico e per quello chimico dell'estrazione dei colori per i tessuti. Nella «Tavola nosologica» sono classificate [redacted] virtù terapeutiche di ogni specie.

Giuseppe Camisola nacque a Gorzano, frazione di San Damiano, il 17 agosto 1781, da Guglielmo e Anna Maria Gardini, sorella del medico e fisico Giuseppe Gardini (1740-1816): entrambi, zio e nipote, si erano formati nel clima dell'illuminismo [redacted] piemontese, di natura più scientifica che letteraria, che ebbe nell'Accademia delle Scienze, fondata nel 1757 a opera della triade Lagrange-Cigna-Saluzzo, il terzo grande istituto culturale piemontese e il più famoso, dopo la riforma laica dell'Università di Vittorio Amedeo II (1720) e la fondazione della Scuola [redacted] Artiglieria (1739). Fu il triofo dell'indirizzo sperimentale galileiano e newtoniano.

Camisola frequentò le scuole primarie a San Damiano, [redacted] Retorica e Filosofia ad Asti, l'Università a Torino dove si laureò in medicina. Esercitò la professione [redacted] lo zio a San Damiano e [redacted] lui probabilmente coltivò gli studi delle scienze fisiche e naturali, prediligendo la botanica: questa poteva fornire agli infermi «un pronto rimedio ai propri mali [redacted] dispendio [redacted] sorta». Al tempo di Camisola imperversavano malattie [redacted] idrofobia e pellagra, particolarmente diffuse tra i ceti popolari, e a queste egli rivolse le [redacted] attenzioni in due dissertazioni pubblicate nel 1853. Probabilmente l'idea della Flora Astense maturò durante le sue passeggiate nella valle [redacted] San Bartolomeo [redacted] villa Gardini, che poi fu [redacted]. Morì il 26 febbraio 1856 a San Damiano dove il Comune gli dedicò una piazza: ad Asti è ricordato dalla via [redacted] corso G[redacted] e piazza Marconi, vicino alla stazione ferroviaria.

Giuseppe [redacted]

Stamane ad Asti

Congresso [redacted] An e corteo [redacted]

ASTI. Due appuntamenti, oggi, per il centro destra. An celebra il congresso provinciale (inizio alle 9,30 alla Camera [redacted] commercio). Aprirà i lavori Sergio Ebarnabo (scontata la sua rielezione a presidente provinciale). Interverrà anche il deputato Ugo Martinat. Invitati esponenti degli altri partiti, rappresentanti [redacted] organizzazioni, associazioni di categoria, enti locali. L'assemblea dovrà inoltre eleggere i probiviri e i cinque membri della commissione provinciale di garanzia.

● Sempre in mattinata il coordinamento provinciale del Polo organizza una manifestazione contro la Finanziaria (analoga iniziativa si svolge in tutta Italia). Il programma prevede un dibattito a palazzo Ottolenghi (ore 10,30) a cui interverranno tra gli altri il deputato Maria Teresa Armosino e l'europarlamentare Luigi Florio. Seguirà [redacted] di auto che toccherà corso Alfieri, viale Partigiani, per scendere ad Asti Est (corso Casale e corso Alessandria) [r. s.]

Palazzo Ottolenghi

Convegno [redacted] sul bilancio [redacted]

ASTI. L'Anci Piemonte (Associazione nazionale Comuni d'Italia) organizza per domani un convegno riservato agli amministratori sul tema: «Bilancio 1997: politiche economico-finanziarie e imposizione fiscale». L'incontro si terrà a palazzo Ottolenghi in corso Alfieri 350.

I lavori si apriranno alle 14,45 con i saluti del sindaco di Asti Bianchino e [redacted] Riccardo Coppo, sindaco di Casale e presidente della Consulta regionale Anci «finanza-istituzioni-personale». Interverranno quindi Piero Gastaldo (assessore per lo Sviluppo [redacted] del Comune [redacted] Torino) e Fabio Melilli (direttore generale dell'Anci); parleranno di «Politiche economiche: privatizzazioni, trasformazioni delle Municipalizzate e trasformazioni societarie» e di sistema delle risorse finanziarie e fiscali.

[redacted] convegno [redacted] chiuderà alle 17,45 con un intervento del deputato di Rifondazione comunista Angelo Muzio, vice presidente dell'Anci. [r. s.]

In corso Ferraris

Per rubare [redacted] sbarra la porta

ASTI. Al rientro da un giro di commissioni, ha trovato la porta di casa sua sbarrata dall'interno [redacted] il catenaccio. La brutta sorpresa è capitata a una pensionata di 71 anni, che vive da sola in un alloggio al secondo piano di un condominio in corso Galileo Ferraris.

La donna ha chiesto aiuto ai vicini di pianerottolo. Ha chiamato i vigili del fuoco, che hanno raggiunto il balcone che dà sul cortile. Qui i vigili hanno scoperto che la porta-finestra era aperta: qualcuno era entrato dopo aver spaccato il vetro.

Il ladro, si è ricostruito, ha raggiunto il balcone arrampicandosi sui tubi [redacted]. Poi, per agire indisturbato, ha bloccato la porta dall'interno con il catenaccio: pur potendo aprire [redacted] la chiave, la padrona di casa non avrebbe potuto entrare e sorprenderlo.

La pensionata ha denunciato il furto alla polizia. Il ladro ha fatto piazza pulita di gioielli, argenteria e oggetti vari. Ancora da stabilire il valore della refurtiva. [r. s.]

MISSIONE «ANNI VERDI»

Duemila ragazzi ieri in Cattedrale con il vescovo

Si è aperta ieri pomeriggio in Duomo, con la [redacted] celebrata dal vescovo Severino Poletto la missione «Anni verdi». Il Duomo è stato gremito da oltre duemila bambini e ragazzi della diocesi, con catechisti, genitori e sacerdoti. Dopo la [redacted] stati distribuiti adesivi con il simbolo dell'iniziativa, che proseguirà fino a maggio del prossimo anno. Nei prossimi giorni [redacted] inoltre distribuito gratuitamente a 8 mila ragazzi delle scuole dell'obbligo la nuova lettera pastorale di monsignor Poletto dal titolo «Ascolta, ti parlo [redacted] Gesù». Nella foto il vescovo Poletto [redacted] in Cattedrale tra i bambini

[redacted] A...

Questa settimana festeggiano il [redacted] pleanno

[redacted]: Maria Luisa Carli, impiegata; Mario Mazzinghi, responsabile servizio trasporti Asp; Mario Bosia, [redacted]cialista.

Lunedì 18: [redacted] Serpa, studente; Oscar Bielli, sindaco Canelli; Giorgio Musso [redacted] Castelnuovo Don Bosco; Consuelo Taliano, studentessa; [redacted] Vioglio, pensionato.

[redacted] 19: Gian Luigi Fiore, informatico; Giovanni Anzalone, avvocato; El[redacted] Dilberto, musicista; Giuseppe Pio, pubblicista; Marco Goria, studente universitario; Roberto Saracco, architetto; Marcello Rabino, assessore, S.Damiano.

Mercoledì 20: Mauro Fracchia, contitolare azienda vinicola; Franca Carpinteri, magistrato; Letizia Milone, insegnante; Mario Porta, sindaco Incisa; [redacted] Fogliati, autista.

Giovedì [redacted]: Stelvio Stranieri Guerra, impiegato; Immacolata D'Arino, medico; Giorgio Todeschini, avvocato; Filippo Gallia, impiegato; Fausto Fracchia, amministratore CrA.

Venerdì 22: Marco Colombo, [redacted]mercialista; Gianfranco Vitali, tipolitografo, Villafranca; Luciano Montanella, [redacted] consigliere comunale Asti, dipendente Enel; Luca Nela, procuratore legale; Alessandro Teti, medico, dirigente Usl 19; Ezio Fassio, commercialista.

[redacted] 23: Paolo Reggiani, impiegato; Laura Mazzetti, procuratore legale; Sergio Miravalle, giornalista; Marcello Florean, muratore; Roberta Tuis, imprenditrice, musicista; Pasqualina Rosso, patronato Inac, Nizza.

[redacted] PROVINCIA

LETTERE [redacted]

Le lettere vanno inviate alla redazione de La Stampa, via De Gasperi 2 - 14100 Asti - o via fax allo 0141-530224. Non devono essere più lunghe di [redacted] righe, possibilmente dattiloscritte, firmate e con [redacted] recapito telefonico

Io, [redacted] sul futuro dell'Usl

Ho ricevuto per conoscenza la lettera del dottor Roberto Marasso, quale segretario provinciale Fimmg, relativamente ad una mia dichiarazione resa a codesto giornale per il quale ritengo opportune alcune puntualizzazioni.

Nel commentare i lunghi tempi di attesa per prestazioni sanitarie nelle strutture pubbliche, ho evidenziato due ordini [redacted]: elevata domanda di prestazioni, alle volte improprie, insufficienza di offerta.

E' indubitabile che la domanda è fortemente influenzata, certamente non in modo esclusivo, dal medico di medicina generale, così come l'offerta è determinata dalla disponibilità del medico specialista e dalle misure organizzative e gestionali poste in [redacted] dall'Azienda pubblica.

Conoscendo le posizioni del dottor Marasso sulle [redacted] del fenomeno, non mi sento affatto sorpreso che egli non abbia contraddetto questa mia valutazione.

Non si è fatto nulla? Forse non a sufficienza. Da un anno a questa parte la domanda è cresciuta, l'offerta pure. Infatti i tempi di attesa nelle strutture pubbliche astigiane sono, sia pure di poco, diminuiti.

Ottimismo? Non certo sull'adeguatezza degli attuali tempi di attesa. Sì, invece, sulla possibilità di ridurli.

So bene che la ragione oggi potrebbe darmi torto, tanti e tali [redacted] i problemi da superare, ma ritengo che si possa e si debba fare leva sulla volontà e sulla disponibilità di tanti operatori del sistema sanitario pubblico, tra cui medici di medicina generale, a superare una situazione giustamente inaccettabile [redacted] cittadino; volontà che è anche dell'Azienda Usl19 e che essa sta accompagnando [redacted] azioni concrete.

Sono poi sicuramente ottimista sulla qualità delle prestazioni erogate dalle strutture sanitarie pubbliche, fattore sicuramente vincente.

Ezio Robotti,
commissario Usl19

Aprite al [redacted] quell'agenzia [redacted]

Quale affezionato e vecchio cliente, nonchè ora anche piccolo azionista della Cr Asti, mi permetto di rivolgere tramite «La Stampa», una domanda all'amministrazione dell'istituto: come mai non è stata [redacted] attivata l'apertura nella mattinata [redacted] sabato dello sportello situato nel centro commerciale [redacted] via Monti (leggi Coop), [redacted] tre detto servizio da tempo esi[redacted] presso il mercato ortofrutticolo, [redacted] sicuramente esiste minor afflusso di persone?

Se a suo tempo l'istituto ha pensato di aprire lo sportello dentro detta struttura commerciale, perchè non pensa di adeguarlo alle esigenze della clientela, magari rimanendo chiuso nella giornata di giovedì pomeriggio quando il centro commerciale è chiuso? Non sono il solo a fare questa richiesta.

lettera firmata

[redacted] UTILI

AUTOAMBULANZE

CROCE VERDE
Asti 593.345
[redacted]. 726.390
Mombercelli [redacted]
Montemagno: 63.666
[redacted] ROSSA
Asti: 417.741
Calliano: 921.979
Canelli 824 [redacted]
Castello [redacted] 401.388
[redacted] D.B. 011/9927.301
[redacted]. 907.503; 907.602
Costigliole 956.779
Isola 958.665
Monale: 669.237
Monastero Bormida: 0144/88.290
Moncalvo: 921.314
Montegrosso 953.175
Montiglio. 994.[redacted]
San Damiano. 975.810
Villafranca: 943.777-943.081
[redacted]

FARMACIE DI TURNO

Ad Asti: oggi sono di turno con orario dalle 8 [redacted] 19,30 senza interruzione la farmacia **Garello**, corso Felice Cavallotti 2a, tel. 593.481 e con orario dalle 9 alle 12,30 e dalle 16 alle 8 del giorno successivo (dalle 22 alle ore 8 a serrande abbassate dietro presentazione [redacted] ricette mediche urgenti) la farmacia **Centrale**, corso Alfieri 289, tel. 594.282.
Canelli: Fantozzi, via G.B.Giuliani 1.
Moncalvo: Arduzzone, [redacted] XX Settembre.
Nizza: Bianchi, [redacted] Pari 1.

[redacted] MEDICA

Asti: 353.558
Calliano: 928.444
Canelli 832.525
Castelnuovo D.B.: 011/987.6468
Cocconato 907.503
Costigliole 961.414
Monastero Bormida: 88.049
Moncalvo 917.444
Montechiaro 999.786
Montemagno: 63.263
Nizza 7821
Rocca d'Arazzo. 408.160
San Damiano. 975.910
Villafranca 943.644
Villanova 948.555

CARABINIERI pronto intervento 112

Asti 530.196
Bubbio: 0144/8103
Canelli: 823.663
Castagnole Lanze: 878.161
Castelnuovo D.B.: 011/987.6152
Costigliole: 966.096
[redacted] 917.100
Montegrosso: 953.095
Nizza: 721.623
San Damiano. 975.064
[redacted]

POLIZIA pronto intervento 113

Asti: [redacted] 418.111; **Stradale Asti**: 212.356; **Nizza**: 721.704; **Autostrade A21**: 0131/361.289

[redacted]

[redacted] L'Ente parchi presenterà domani alle 10,30, in Provincia (sala Azzurra), il corso di formazione per [redacted] compagnatori naturalistici. Parteciperanno il presidente Mirogllo, il direttore Degioanni e l'assessore provinciale Arato.

QUARTO. Il Consiglio di circoscrizione si riunirà domani [redacted] 21. In discussione una questione che si trascina [redacted] anni: l'utilizzo dei fondi Avir (oneri di urbanizzazione derivanti [redacted] costruzione dell'attuale stabilimento) per la creazione di un impianto sportivo. [redacted] parlerà anche del prossimo numero [redacted] notiziario locale, rievviato [redacted] recente proprio dal Consiglio di ventina.

CASTAGNOLE [redacted] Cinque addetti in mobilità, oltre a sette già occupati, prenderanno servizio [redacted] prossimi giorni in municipio nell'ambito [redacted] «progetti socialmente utili». Il sindaco Gianfranco Fassone li ha convocati per domani alle 9,30, in municipio, per definire le mansioni [redacted] cui saranno impegnati. Dei cinque lavoratori, [redacted] sono donne: saranno distaccate nelle scuole (materna o elementare), mentre i loro colleghi [redacted] priranno le funzioni di cantoniere.

SAN DAMIANO. Lo sportello del cittadino, servizio promosso dal Comune per raccogliere proposte e segnalazioni, è aperto nel seguente orario: lunedì 8,30/11; mercoledì 20,30/21,30; venerdì 8,30/10; [redacted] 10/12; domenica 10/11,30.

NIZZA. Il Consiglio comunale [redacted] deliberato la costituzione del «diritto di superficie» a favore dell'Usl per la costruzione della [redacted] ala della [redacted] di riposo riservata [redacted] non autosufficienti. Questo atto si è reso necessario poiché sarà ufficialmente l'Usl a gestire la «residenza assistita», che potrà ospitare fino a 40 anziani e sorgerà [redacted] pensionato di viale Don Bosco.

VILLAFRANCA. E' uscito il periodico «Triversa»: notizie su Villafranca, Cantarana, Maretto, Roatto, Tigliole. Il gruppo di lavoro, coordinato da Angelo Benotto, prepara una nuova uscita prima delle festività natalizie.

[redacted] Due argomenti, rinviati nell'ultimo Consiglio comunale, dovrebbero essere ripresi nella prossima seduta (data non ancora fissata). Si tratta della convenzione con l'Asp, la Municipalizzata [redacted] Asti, che dovrebbe fornire a Canelli il servizio [redacted] igiene pubblica (nettezza urbana, raccolta rifiuti, manutenzione aree verdi e cimitero). L'altra pratica riguarda la convenzione col gruppo Fidas (donatori di sangue) per la costruzione della nuova [redacted] donata tempo [redacted] al Comune dall'industriale vinicolo Luigiterzo [redacted]

Ieri mattina il ministro Napolitano ha firmato l'ordinanza

Via [redacted] disalvei sul [redacted]

Tra gli interventi previsti, anche la rettifica della foce del Borbore
In alcuni punti si risistemeranno gli argini. I lavori entro due mesi

ASTI. Una notizia che fa ben sperare: ieri mattina il ministro degli Interni Napolitano (ha la delega per la Protezione civile) ha firmato l'ordinanza per l'avvio degli interventi urgenti sul Tanaro. Un provvedimento che porta un po' di «sereno» proprio mentre il maltempo continua a flagellare il Piemonte [redacted] in alcune zone [redacted] Nord Italia torna l'incubo alluvione.

Circa [redacted] miliardi (10 [redacted] disposizione della Regione [redacted] resto del Magistrato del Po) per la rimozione di materiale dall'alveo dei fiumi (ghiaia, legname), rimodellamento degli alvei, ripristino degli argini: l'ordinanza fissa [redacted] giorni, a partire da ieri, il tempo massimo per redigere i progetti esecutivi e poi altri 15 giorni per l'affidamento dei lavori, dall'approvazione dei progetti [redacted]. Ad [redacted] ottimisti, insomma, in un paio [redacted] le ruspe potrebbero mettersi al lavoro.

[redacted] **COSA SI FARA'.** Dopo l'emergenza dell'8 ottobre scorso, i sindaci del bacino Tanaro aveva sollecitato lavori [redacted] pulitura e disalveo dei fiumi, come premessa indispensabile per la messa in [redacted] degli abitati. L'appello è stato raccolto dal sottosegretario Barberi che dopo una [redacted] incontri tecnici, ha fatto predisporre l'ordinanza firmata da Napolitano. Tra le novità, l'affidamento [redacted] Comuni di alcuni interventi [redacted] possibilità di derogare alle normative vigenti.

LA MAPPA DEI LAVORI. L'ordinanza prevede dove saranno eseguiti gli interventi nelle tre province. All'articolo 1 del provvedimento, si prevedono i disalvei, senza indicare dove verranno fatti i lavori. Si precisa però che il materiale recuperato potrà essere utilizzato per i ripristini oppure ceduto a enti come Ferrovie o Anas. Poi c'è l'elenco degli interventi di messa in sic[redacted] quello per l'Astigiano.

Asti: sistemazione della confluenza del Borbore in Tanaro.

Isola e Antignano: ripristino urgente di brevi tratti del sistema arginale a difesa della frazione Cantalupo.

Costigliole: ripristino degli argini e delle sponde sulla destra, in località Salici e risagomatura sulla sponda sinistra; adeguamento del ponte in fra[redacted] Motta.

Castello d'Annone: adeguamento e sistemazione dell'argine sulla sponda sinistra [redacted] difesa dell'abitato e rimodellamento dell'alveo; sistemazione [redacted] deviazione del rio Fontanasanta.

Cerro Tanaro: realizzazione dell'argine sulla sponda sinistra a difesa dell'abitato, interventi sul rio Freddo [redacted] rimodellamento dell'alveo del Tanaro.

Rocchetta: realizzazione di un argine sulla sponda destra a difesa dell'abitato e rimodellamento dell'alveo. Interventi di «pulitura» con l'apertura di nuove «luci» nel ponte sulla provinciale.

[redacted] **REAZIONI.** Nei prossimi giorni il sindaco di Asti Bianchino contatterà Magistrato per [redacted] Po, Autorità [redacted] bacino e Regione per definire le competenze e il calendario dei lavori. Intanto commenta: «Sono state accolte [redacted] nostre richieste: i tempi ristretti per la realizzazione dei progetti fanno ben sperare per [redacted] messa [redacted] sicurezza [redacted] dei centri abitati».

Fulvio Lavina

[redacted] LA [redacted]

Bielli: «Non abbiamo sbagliato noi»

CANELLI. «Le colpe dei cittadini non ricadano sul Comune»: il sindaco Oscar Bielli non ci [redacted] ribatte alle accuse di quegli alluvionati chiamati a restituire la prima tranche [redacted] rimborsi del 30% a causa di documentazioni incomplete [redacted] presentate oltre i termini previsti. Un argomento «spinoso» che coinvolge oltre [redacted] canellesi, da tempo è al centro di polemiche tra amministrazione comunale e cittadini. Ennesima occasione di [redacted]tro le dichiarazioni ai giornali dell'ex assessore e attuale consigliere comunale Marisa Barbero (alluvionata), chiamata a restituire circa [redacted] mila lire. Anche lei, come altri, ha detto di «non aver ricordo degli avvisi che il Comune dice di aver inviato». E' proprio questo il nodo del contendere: dal Comune si risponde invece che tutti gli alluvionati [redacted] stati avvertiti, e in tempo, della necessità di presentare la domanda di ammissione [redacted] al rimborso [redacted] un certo termine, pena la perdita del diritto ad altri risarcimenti e la restituzione dei fondi già elargiti. «La Barbero non ricorda - dice Bielli -. Eppure ho le ricevute delle lettere del Comune intestate a lei e che recano gli avvisi di cui lei non ha [redacted]. Per Bielli: «Molti [redacted] hanno letto attentamente, [redacted] si sono dimenticati». Intanto [redacted] primo cittadino conferma [redacted] che due aziende, chiamate [redacted] restituire i rimborsi, hanno presentato ricorso al Tar. [fi. l.]

Altri incidenti a Sessant e sulla Asti-Alba, a Motta di Costigliole

Coniugi [redacted] Cinaglio feriti in uno schianto [redacted] Serravalle

ASTI. Marito [redacted] moglie sono rimasti feriti, ieri mattina, nello [redacted] del motocarro Ape [redacted] su cui viaggiavano con una Uno. Sono i coniugi Angelo Ferrero, 68 anni e Michelina Siani, residenti a Cinaglio. L'incidente verso le 9, in un rettilineo in prossimità della frazione. Stava piovendo e l'asfalto [redacted] viscido. Secondo i primi e ancora som[redacted] accertamenti della polstrada, l'Ape si sarebbe spostato a centro strada, forse per svoltare [redacted] sinistra in [redacted] stradina laterale. In quel momento è sopraggiunta la «Uno»: il conducente ha frenato, ma non è riuscito a evitare l'impatto.

I resti dell'«Ape» semidistrutto dopo lo scontro con la Uno (FOTO UBERTONE)

Angelo Ferrero è stato sbalzato fuori, mentre la donna è rimasta incastrata nelle lamiere. Sono intervenuti anche i vigili del fuoco di Asti mentre i feriti venivano poi trasportati in ambulanza all'ospedale. Le loro condizioni non sarebbero gravi.

L'esatta dinamica dovrà ora essere ricostruita dagli agenti [redacted] polstrada di Nizza.

Sempre ieri, nel pomeriggio, tamponamento, con un ferito, sull'Asti-Alba, [redacted] Motta di Costigliole, all'incrocio per San Martino Alfieri. E' intervenuta la polstrada [redacted] Asti.

Altro incidente venerdì sera sulla Asti-Chivasso, vicino alla stazione di servizio a Sessant, anche in questo [redacted] probabilmente dovuto alla [redacted]. La Y10 condotta da Roberta Hoffman, 30 anni, Cerreto, via Chivasso 25, si è scontrata frontalmente [redacted] la Tipo di Enzo Freilino, [redacted] anni, località Valmaiore [redacted] di Serravalle, diretto [redacted] Asti. Roberta Hoffman ha riportato contusioni allo sterno [redacted] al capo ed escoriazioni guaribili [redacted] 20 giorni; pochi giorni di prognosi per Freilino. [f. b.]

IN [redacted]

VILLAFRANCA

Rubano motocarro e attrezzi dal magazzino del Comune

Furto ai danni del Comune: nella notte sono stati rubati dal magazzino-rimessa sulla statale, una motoape, due decespugliatori, e altri attrezzi. Il furto è l'ultimo di una [redacted] messi a segno in zona. [m. t.]

ISOLA

L'ex sindaco Vastadore indagato per abuso

E' stata rinviata al 12 febbraio l'udienza preliminare che vede coinvolto l'ex sindaco Piero Vastadore accusato [redacted] abuso [redacted] atti ufficio per una presunta concessione edilizia irregolare a favore [redacted] Luigi Scazza, fratello dell'ex assessore Giuseppe: anch'essi sono indagati. Vastadore è chiamato in causa in un'altra vicenda, sempre in te[redacted] di edilizia, [redacted] concorso con [redacted] geometra Bruno Curletto, consulente [redacted] Comune. [r. gon.]

ROATTO

Fiamme in un cascinale I carabinieri indagano

Allarme nella [redacted] in frazione Gobbi. Un materasso appoggiato al portone di una cascina disabitata [redacted] stato incendiato. I vigili del fuoco hanno evitato che lo stabile fosse distrutto dalle fiamme; i carabinieri indagano.

IN VIA CESARE BATTISTI - 30
AD ASTI
DEGUSTAZIONE
Café de Colombia
UN GUSTO NUOVO DI PRENDERE IL CAFFE'

AVVISO AGLI UTENTI
Oggi
[redacted] 3
presenta il nuovo modello
OPEL VECTRA STATION WAGON
in Corso Galileo Ferraris, 58
ad Asti
dalle ore 8,30 alle ore 19,30
Tel. 0141-352580

[redacted]
[redacted] La Stampa [redacted] CD-ROM.
tutto LA [redacted] Compact
per informazioni NUMERO [redacted] 1678 - 02005

L'ABBONAMENTO.
Il migliore [redacted] chi legge La Stampa.
LA STAMPA

Assicurarsi è bene, assicurarsi bene è meglio:
affidati ai Professionisti
iscritti all'Albo Nazionale degli Agenti di Assicurazione
(legge n. 48 del 7/2/1979)

GLI AGENTI PROFESSIONISTI
SONO OPERATORI AUTORIZZATI
A PROGETTARE ED EMETTERE
POLIZZE PERSONALIZZATE, SU MISURA,
PER OGNI SINGOLA ESIGENZA.
ALTRI POSSONO VENDERE POLIZZE STANDARD,
PRECONF[redacted]TE DA TERZI
[redacted] UGUALI PER TUTTI...

[redacted] del [redacted] Agenti [redacted]
Sezione Provinciale di [redacted]

ALLOVIO ELIO	R[redacted] - Nizza	LONGINOTTI MAURO	Allianz Subalpina - Asti
ARGENTERO FRANCESCO	Italiana Ass. - Asti	LORANDO GIORGIO	Generali - Canelli
BORIO GIOVANNI	Reale Mutua - Asti	MARTINETTI GIULIANA	Fata - Asti
CALDIERI SILVANO	Sai - Asti	MORINO UGO	La Fondiaria - Nizza
CAPUZZO GIULIO	Milano Nuova Maa - Asti	MORTARA ANTONIO	Toro - Asti
CASTRIGNANO' FRANCESCO	Vittoria Ass. - Asti	PERRONE FLAVIO	Gan Italia - Asti
CICERO ALFREDO	Lavoro [redacted] Sicurtà - Asti	PONTACOLONE PAOLO	Sai - Asti
CONCETTI GIOVANNI	Allsecures - Asti	POGGIO A. FLORIANO	Generali - Canelli
CORRIAS COSTANTINO	La Previdente - Asti	PORTA GIUSEPPE	Nuova Tirrena - Asti
CRAVERO STEFANO	L'Abeille - Asti	[redacted] SERGIO	La Fondiaria - Asti
DITTIMA GIULIANO	Lloyd Italico - Asti	SACCON RENATO	La Fondiaria - Asti
DRAGO CARLO	La Previdente - Asti	SCALITI GIAN PIERO	Unipol - Nizza
FERRANDO ANGELO	Italiana Ass. - Asti	STEFFANELLI DOMENICO	Sai - Moncalvo
FRANZOSO GIANNI	Allianz Subalpina - Asti	STRADELLA GIUSEPPE	Winterthur - Asti
GALLO BERNARDINO	Lloyd Adriatico - Asti	TOMASELLA GIANCARLO	Generali - Asti
GUARINO GRAZIANO	Reale Mutua - Asti	TORTA [redacted]	Toro - Asti
GUTTADAURO FILIPPO	Unipol - Asti	ZAIO ALDO	Generali - Asti

Oggi in piazza Alfieri l'Asta (che avrà finalità benefiche)

E' il giorno di «re» tartufo

In mostra i prodotti dell'inverno

ASTI. Piazza Alfieri sarà oggi il regno del tartufo, sfidando il maltempo che ieri ha guastato la prima parte della manifestazione. Le bancarelle [illegible] prodotti tipici dell'inverno faranno da cornice alla «Festa d'inverno»: la mostra-mercato («Economia e tartufo» il sottotitolo dato alla manifestazione) si affianca alla tradizionale «Asta del tartufo del Monferrato»: quest'anno il ricavato della vendita sarà offerto in beneficienza dai quattro enti organizzatori: Comune, Provincia, Camera di [illegible] e Apt.

Una manifestazione che è conosciuta ormai anche fuori del Piemonte [illegible] che richiamerà un pubblico di esperti e di curiosi.

Le caratteristiche «pagode» allestite davanti al palazzo della Provincia, saranno aperte al pubblico dalle [illegible]: in vendita salumi, formaggi, carni, miele e vini. Tra gli espositori, Pro loco, consorzi di tutela, associazioni di categoria che offriranno, oltre a degustazioni, indicazioni sui prodotti doc.

Ci sarà anche uno stand, gestito dalla Pro loco di Isola, in rappresentanza dell' «Associazione delle città del vino» oltre alla postazione dell'associazione regionale dei cercatori [illegible] tartufi che offrirà informazioni sulla propria attività.

Alle 9,30 prenderà invece il via la mostra dedicata ai cani da tartufi che nel pomeriggio si esibiranno in una gara.

«Re tartufo» entrerà ufficialmente in scena alle 10 con l'asta, in programma nel salone consiliare della Provincia. Negli anni passati le quotazioni del «diamante grigio» avevano portato ad un giro d'affari (alla sola Asta) di una decina [illegible] milioni.

Oggi sono previste anche dimostrazioni di ricerca [illegible] tartufi con i «tabui»

CORSO DANTE [illegible]

Negozi aperti e sconti

Negozi aperti, oggi, in corso Dante con possibilità di acquistare prodotti con il 10% di sconto: è l'ultima iniziativa dell'associazione presieduta da Anna Oliva che [illegible] è costituita recentemente per tentare la valorizzazione della [illegible]. I punti vendita funzioneranno alle 10 alle 12,30 e dalle 16 alle 19. Il tratto dell'arteria compreso tra corso Alfieri e Largo Martiri (dove opera appunto l'associazione «Negozianti di corso Dante», che riunisce una quarantina di operatori) sarà pure occupato, tempo permettendo, dalle bancarelle di miele, vino, dolciumi e altri prodotti tipici: l'iniziativa si svolge, infatti, in collegamento con [illegible] «Fiera d'inverno», che stamane culminerà nell'asta del tartufo in Provincia. I venditori occuperanno un solo lato di corso Dante, per consentire l'uso della [illegible] di emergenza da parte dei mezzi di soccorso in caso di necessità. **[l. n.]**

La speranza è che anche quest'anno le offerte siano altrettanto generose. A differenza di quanto avveniva nelle precedenti edizioni, i tartufi che saranno battuti all'asta di oggi (banditori [illegible] il giornalista Paolo Massobrio e l'ex assessore [illegible] provinciale Pier Lauro Chia) [illegible] stati direttamente acquistati dai quattro enti che organizzano la manifestazione: commercianti [illegible] trifolao [illegible] presenteranno dunque i loro prodotti. Una scelta dovuta alla decisione di devolvere il ricavato alle famiglie di Francesca Lorenzon e Guerina Pace. Francesca, ha [illegible] anni ed è affetta da una tetraparesi spastica: deve essere sottoposta ad un costoso intervento chirurgi- [illegible] a New York. Guerina, 20 [illegible] ni, necessita di un trapianto al midollo osseo.

Nella passata edizione [illegible] stati presentati 32 piatti di prodotto, per un totale [illegible] chili circa. Conclusa l'asta, [illegible] mezzogiorno, sarà la volta dei pranzi nei ristoranti: per informazioni è necessario rivolgersi all'Apt (530.357). I menù con tartufo devono essere concordati preventivamente.

La giornata si concluderà alle 17: nel salone della sala consigliare si svolgerà il concerto della banda cittadina.

Ma la stagione non è ancora finita. Domenica [illegible] novembre la «carovana del tartufo» raggiungerà Castelnuovo Don Bosco. In programma manifestazioni sportive, un concorso fotografico, saranno premiati i miglior trifolao. Poi pranzi [illegible] ristoranti della zona con menù a base di tartufo. Sempre domenica 24 a Costigliole sarà assegnato il «tagliatartufi d'argento»: le partite saranno esposte in vendita sotto i portici del centro storico. Pranzi nei ristoranti della zona.

Per informazioni sulle iniziativa «tartuficole» ci si dovrà rivolgere alla Borsa nazionale del tartufo (ha sede nella Camera di commercio) telefonando allo 395.779. Sarà inoltre attivato un numero speciale «Pronto Tartufo»: 535.227. **[r. gon.]**

Le caratteristiche «pagode» degli stand espositivi della «Fiera del tartufo», disposti di fronte al palazzo della Provincia

Una sfilata di «tabui»

Cani da trifole in piazza Alfieri

ASTI. Nel giornata in cui si celebra il «re» tartufo, non potevano mancare un po' di gloria anche per i cani.

L'appuntamento [illegible] per oggi alle 14 in piazza Alfieri, nell'ambito delle iniziative per la «Fiera d'inverno»: in programma la sfilata dei «tabui», i cani da ricerca.

Il ritrovo è alle 14: gli animali sfileranno in passerella [illegible] poi votati da una giuria di esperti.

Al vinicitore andrà il «Guinzaglio [illegible] argento», oltre [illegible] un premio [illegible] denaro. Coppe invece per chi si classificherà dal secondo [illegible] quarto posto: [illegible] inoltre previsti riconoscimenti speciali.

[illegible] il momento più spettacolare ci sarà con l'esibizione dei cani da tartufo: i «tabui» (il loro valore va [illegible] un minimo di due milioni, con punte fino [illegible] dieci) [illegible] sfideranno in alcune prove di ricerca dove i loro proprietari cercatori metteranno in atto le molte astuzie per avere la meglio. Fedeli compagni dei trifolao, i «tabui» sono da sempre accuditi dai cercatori con [illegible] miscela di amore e disciplina: [illegible] le «leggende» anche quella che vuole i cani lasciati appositamente a digiuno per aumentare [illegible] loro sensibilità nello scovare il tartufo.

Uno spettacolo per andare oltre l'aspetto gastronomico del tartufo e avvicinare il pubblico [illegible] mondo dei trifolao. Le gare tra «tabui» negli ultimi tempi ha trovato spazio nelle decine [illegible] manifestazioni dedicate alla trifola: la Regione stanzia anche contributi per incentivare lo sviluppo degli allevamenti, oltre a finanziare le gare, dei [illegible] da tartufo. Una passione che coinvolge molti astigiani: pur non esistendo statistiche ufficiali, sarebbero almeno 2 mila i trifolao in provincia. **[r. gon.]**

ELISEO LUISI e C. s.n.c.
C.so Alessandria 104 - ASTI ■ 0141/47.67.62 - 0330/68.15.23

Porta la potenza della multimedialità al vostro televisore.

TELECALCIO
dall'8 settembre si possono ricevere tutte le partite della serie "A" in diretta dal satellite.
Per ulteriori informazioni rivolgersi presso I nostri uffici.
Impianti antenne tradizionali, singoli, centralizzati.
Impianti SAT ANALOGICI ■ DIGITALI fissi e motorizzati, singoli e centralizzati.
A scelta tra le migliori marche:
ECOSTAR - PACE - FRANCARRO - NOKIA
SMART - CARD E DECODER.
Installatore selezionato Tele +1, +2, +3 DSTV
autorizzato EUTELSAT
ANTENNISTA SELEZIONATO:

Venerdì sera in un'assemblea con la popolazione si è discusso della statale

Villafranca, strada [redacted] rischio

La via attraversa la parte bassa del paese [redacted] nei mesi scorsi è stata teatro di incidenti gravi
Il Comune prevede di realizzare [redacted] passaggio pedonale. C'è anche l'ipotesi di [redacted] rotonda

La statale che attraversa la parte bassa di Villafranca dove si sono registrati incidenti: gli abitanti chiedono più sicurezza

VILLAFRANCA. Interventi per circa [redacted] milioni contribuiranno a rendere più sicuro il [redacted] della statale per Torino che attraversa il paese basso ed è [redacted]to scenario negli anni di incidenti anche mortali. Ad aprile [redacted] farne le spese [redacted] stata una bimba [redacted] 7 anni, investita [redacted] ferita gravemente, successivamente era stato investito [redacted] pedone. Sulla strada [redacted] affacciano negozi [redacted] attività commerciali.

Il progetto è stato illustrato dagli amministratori davanti a un'ottantina [redacted] villafranchesi che hanno affollato venerdì se[redacted] il salone delle scuole.

E' prevista la realizzazione di un passaggio pedonale lungo un chilometro [redacted] dal peso pubblico fino alla [redacted] Tamburino». Gli interventi, è stato spiegato nel corso della serata anche dal sindaco Giovanni Saracco, saranno concordati con l'Anas.

«Nei punti più stretti della strada - indica il consigliere Marina Porta - pensiamo a una protezione che non sia necessariamente [redacted] guard-rail. Per ridurre la pericolosità del traffico inoltre sono all'esame alcune ipotesi, [redacted] potrebbe essere [redacted] direzione di sbocco sulla statale [redacted] via Sant'Elena che collega [redacted] parte alta del paese. Un'altra - continua Porta - sempre da concordare con l'Anas, potrebbe essere la realizzazione [redacted] una rotonda, magari all'incrocio con la strada di Montafia». La soluzione di collocare semafori (anche se prevista) non è riconosciuta come ottimale. Se la strada, [redacted] stato inoltre spiegato, diventasse «una statale traversa interna», potrebbe diventare di competenza del Comune realizzare le strisce pedonali nei punti più critici, dove con maggior frequenza si sono realizzati gli incidenti. E' inoltre previsto il potenziamento dell'illuminazione. [redacted] tempi di realizzazione del passaggio pedonale: «Deve essere avviata [redacted] richiesta [redacted] mutuo alla Cassa Depositi e incontrare l'Anas: se l'iter proseguirà senza intoppi, i primi lavori partiranno a primavera». [m. t.]

[redacted]

Castagnole Lanze

«Vogliamo l'autovelox»

Il tratto incriminato a Castagnole Lanze: gli abitanti chiedono controlli severi

CASTAGNOLE LANZE. Anche [redacted] fosse riuscita a dimenticare, ci sarebbe sempre il «collare», che le imprigionerà il collo fino [redacted] gennaio, a ricordarle [redacted] schianto in via Abbate, sulla «provinciale» per Boglietto. Sara Ceste, dopo l'incidente di 3 mesi fa, nei suoi 9 anni di bambina ha ritrovato il sorriso, ma i genitori Roberto e Laura [redacted]inuano [redacted] vivere nel terrore di nuove disgrazie.

Con altre famiglie, nel tratto della «provinciale» tra il cimitero e lo stabilimento «Dragone», hanno scritto una lettera a «La Stampa», allegando numerose fotografie. «Le abbiamo scattate - indicano i firmatari - in poco meno di 10 minuti: si vedono le auto che si sorpassano, nonostante la linea continua di mezzeria tracciata dalla Provincia».

Le famiglie puntano il dito contro Comune e carabinieri. «Non è ancora stato piazzato - scrivono - il tanto richiesto autovelox davanti allo stabilimento Dragone, dove lo spazio non manca. Alcuni di noi si so[redacted] anche rivolti ai carabinieri, evidenziando la necessità [redacted] maggiori controlli sulla strada: abbiamo ottenuto promesse che si [redacted] rivelate vane. A [redacted] mesi dall'ultimo incidente dinanzi alle nostre case, l'unico provvedimento è stato il divieto di sorpasso, non rispettato in mancanza di controlli». Più recente il «mortale» che ha coinvolto a Boglietto, sempre sulla «provinciale», una pensionata.

Gli estensori della lettera segnalano che il pericolo di incidenti, [redacted] di investimenti per i pedoni, aumenta [redacted] l'approssimarsi della brutta stagione. «Il signor Alessandro Rivella - scrivono - si è già trasferito in centro: fa troppa paura questa strada, senza marciapiedi e male illuminata nell'ultimo tratto». [redacted] nulla cambierà, la minaccia è di adire a vie legali. [l. n.]

In piazza Medici

Costigliole nuova sede per la materna

COSTIGLIOLE. La nuova materna nascerà, entro il Duemila, nell'edificio di piazza Medici del Vascello che già ospita elementari e medie (rispettivamente 140 e 168 allievi).

Dopo anni di ipotesi [redacted] incertezze, il Comune ha deciso: «E' questa la scelta migliore per dare alla scuola materna una collocazione funzionale, trasferendola dagli spazi ristretti di via Roma - indica l'assessore all'Istruzione Dante Chiola - [redacted] futuro i bambini potranno anche fruire di spazi all'aperto e [redacted] un giardinetto, di cui attualmente sono privi». In passato, per fare spazio alla materna nella sede sotto i portici a due passi dal municipio, il Comune dovette «sfrattare» la Pro loco.

A sostenere, dal punto di vista tecnico, l'orientamento dell'amministrazione Boeri [redacted] stato l'architetto astigiano Nicola Di Sabato, cui il Comune di recente ha affidato l'incarico per [redacted] studi[redacted] di fattibilità (già esaminato ultimamente dalla commissione consiliare ai Lavori pubblici).

Il professionista ha esaminato l'immobile di piazza Medici [redacted] Vascello concludendo che, attraverso un riordino complessivo degli spazi, sarà possibile dare ospitalità anche alla materna. Attualmente la scuola è composta da due sezioni (56 bambini).

«La risistemazione dell'edificio scolastico - dice Chiola - si basa su un'ipotesi di spesa di un miliardo e mezzo che il Comune distribuirà [redacted] bilanci del trien[redacted] 1997/99. Nel frattempo è già stato bandito l'avviso di gara per redigere i progetti preliminare ed esecutivo. Naturalmente l'intervento sarà discusso al più presto anche [redacted] direzione didattica, provveditorato agli Studi e genitori».

L'edificio di piazza Medici del Vascello ospita pure la guardia medica, anch'essa da risistemare. «L'intervento di riordino partirà proprio da lì - ricorda Chiola - per poi proseguire sugli spazi delle elementari, medie e palestra e giungere alla creazione della nuova sede della materna». [l. n.]

Due consiglieri

Acqui, polemica sulle [redacted] all'Enoteca

Il sindaco di Acqui Bernardino Bosio

ACQUI TERME. Piccolo «giallo» sulle nomine all'Enoteca Regionale. Dopo mesi di attesa [redacted] sindaco Bernardino Bosio ha provveduto a nominare due nuovi componenti del Consiglio [redacted] amministrazione dell'ente, che ha sede a palazzo Robellini.

La scelta è caduta su due acquesi, Pier Domenico Garrone, professionista nel settore delle pubbliche relazioni e responsabile relazioni esterne della Regione (nominato [redacted] presidente Ghigo) e la dottoressa Nuria Mignone, per alcuni anni era stata anche consigliere comu[redacted]le.

[redacted] ieri mattina il colpo di scena: la dottoressa Mignone, dopo aver appreso la notizia, ha fatto sapere [redacted] all'oscuro della decisione del sindaco. In [redacted] comunicato dice: «Apprendo con sopresa di essere stata coinvolta nel consiglio di amministrazione dell'Enoteca regionale. Dichiaro di non essere disponibile a ricoprire tale [redacted]carico».

«Tempo fa avevo incontrato la dottoressa Mignone e le avevo proposto di far parte del Consiglio di amministrazione dell'Enoteca - spiega Bosio -. Ero convinto che avrebbe accettato, ma forse non [redacted] siamo capiti. Mi dispiace molto per quanto è accaduto. [redacted] provvederò quanto prima alla nomina di un'altra persona». Soltanto un equivoco, dovuto al fatto che la notizia è trapelata prima di essere ufficiale provocando lo stupore e l'indignazione dell'interessata? Da circa un'anno, fra l'altro, l'Enoteca è senza presidente, a seguito delle dimissioni di Franca Revello. Il Consiglio di amministrazione, appena sarà al completo, dovrà riunirsi per [redacted] un successore. Si dice Garrone, ma ogni pronostico a questo punto pare azzardato. [g. l. f.]

[redacted]

COSTIGLIOLE

«Il miracolo barbera» alla Cantina dei vini

Oggi e domani la Cantina comunale dei vini di Costigliole resterà aperta per ospitare l'iniziativa «Il miracolo barbera», organizzata dal Comune. Dalle 10 alle 18 sarà possibile degustare i vini [redacted] 57 aziende produttrici del Sud Piemonte. Per domattina è pure fissato un assaggio riservato ai giovani ristoratori. [l. n.]

[redacted]

Emergenza rifiuti due nuovi contain[redacted]

Due [redacted] container sono [redacted] sistemati a Valfenera contro l'emergenza rifiuti: sono collocati all'ex-foro boario e [redacted] località Villata. Il provvedimento [redacted] reso necessario dal mancato rinnovo della convenzione [redacted] parte del Comune di smaltire i rifiuti fuori provincia tramite il Consorzio dopo la chiusura della discarica di Pian della Guerra. «Mercoledì - spiegano intanto dal municipio - l'Usl 19 svolgerà nuovi sondaggi sulle falde». [m. t.]

VILLAFRANCA

Lotteria della Croce Rossa per acquistare l'[redacted]

Sono in vendita al prezzo [redacted] 2600 lire i biglietti dalla lotteria di beneficenza pro-ambulanza organizzata dalla Croce Rossa di Villafranca. Oltre quaranta i premi [redacted] in palio: [redacted] primo sorteggiato un viaggio per due persone di una settimana sul Mar Rosso. L'estrazione avverrà il [redacted] gennaio nel salone delle scuole, piazza Goria. Per informazioni si può telefonare [redacted] numeri 943.777 e 942.344. [m. t.]

P[redacted]O

Il raduno provinciale de[redacted]li artiglieri in congedo

Gli artiglieri in congedo astigiani celebreranno stamane a Penango la ricorrenza di Santa Barbara, patrona del Corpo. Il programma: alle 10 raduno nei locali della Pro loco, poi alzabandiera, sfilata per [redacted] paese e messa. In municipio saranno esposti anche i cimeli del colonnello Pietro Mazza, a cui è intitolata la sezione dell'associazione di Penango e Calliano. Alle 13, pranzo all'agriturismo «Lago Possavina». [bru. m.]

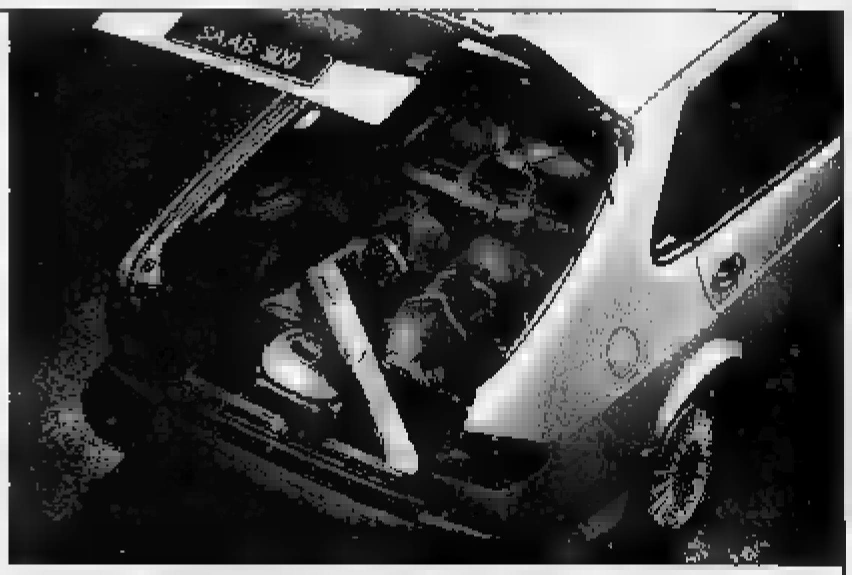

Capacità da station wagon. Prestazioni da Saab.

Saab [redacted] Porte

La Saab [redacted] 5 Porte [redacted] un'ulteriore dimostrazione [redacted] capacità. Sa coniugare infatti prestazioni brillanti, confort di guida ed un'inaspettata capienza [redacted] bagagliaio. Chi possiede [redacted] Saab [redacted] 5 Porte ha [redacted] piacevolezza di godere i 130 [redacted] della [redacted] iniezione e l'ebbrezza di liberare i [redacted] cv della versione turbo. [redacted] la comodità di farlo in un abitacolo confortevole, spazioso, avvolgente. Ed ha anche il vantaggio [redacted] disporre di un vano bagagli che va [redacted] 451 litri con assetto normale [redacted] 1410 litri [redacted] i sedili ribaltati. Senza dimenticare [redacted] possiede una Saab, e che dunque può disporre della tecnologia dei 49 Saab Security Items [redacted] vanno dall'ABS [redacted] TCS, dalle barre antirollio ai paraurti [redacted] assorbimento d'urto, dall'Air Bag al Black Panel. In linea con la filosofia [redacted] di andare addirittura oltre [redacted] più severe norme [redacted] sicurezza per garantire la massima protezione del guidatore [redacted] passeggeri. Ecco perché chi possiede una Saab 900 [redacted] Porte può disporre dello spazio di una station wagon e [redacted] volante [redacted] lo spirito di chi guida un'auto sportiva.

SAAB
Oltre le convenzioni

Saab raccomanda per l'Italia.

Alba • *Damilano Automobili* • Via Rossini, 1 Tel: 0173/284210
Biella • *Leone Cav. Uff. Luigi* • Via S. D'Acquisto, 34 Tel: 015/8492690
Cuneo • *Damilano Automobili* • Largo De Amicis, 8 Tel: 0171/67555 Fax: 0171/695484
Novara • *Ciess* • Via A. Costa, 29 Tel: 0321/612941 - 611250 Fax: 0321/391281
Torino • *Nuovo Italcar* • C.so Ferrucci, 105 Tel: 011/4475654 Fax: 011/4476763
Valmadonna • *Mondial Car '90* • S.da Provinciale per Pavia, 18/A Tel: 0131/22[illegible] 0131/226975
Vercelli • *Leone Cav. Uff. Luigi* • Via W. Manzone, 195/197 Tel: 0161/254875 Fax: 0161/250420
[redacted] • *Sergio Marta Automobili* • Via Parigi, 240 Tel: 0165/552654 Fax: 0165/555173
Genova • *Giannelli Auto* • P.zza Rossetti, 21/23R Tel: 010/589876-581465 Fax: 010/8310454 • Via Bertuccioni, 34B/R Tel: 010/87667[illegible]
La Spezia • *Autosprint [redacted] Praio F. & C.* • Viale Italia, 444/448 Tel: 0187/510486
Sanremo • *Autocentrale* • Corso Cavallotti, 115/117 Tel: 0184/508940-34 Fax: 0184/575211
Savona • *Euromotor* • Via Nizza, 54/R Tel: 019/263129 Fax: 019/264570

QU[redacted]TA DOMENICA

La voce di Silvana Poletti e i ritmi latinoamericani

Oggi a Nizza in piazza Garibaldi si svolge il tradizionale mercatino dell'antiquariato

ASTI. Alle 21,30 al circolo Al Pino (592.717), concerto della cantante astigiana Silvana Poletti con il chitarrista Nico Aloisio. Repertorio originale e cover. Ingresso c[redacted] tessera (20 mila lire annuali).
ASTI. Serata latino-americana al disco bar Akhenaton (tel. 592.481) in via dell'Ospedale. Ingresso libero.
NIZZA. Dalle 9 alle 18, tradizionale mercatino dell'antiquariato in piazza Garibaldi. Si potranno fare acquisti sulle bancarelle che offrono oggetti di varie epoche e mobili di fine '800 e inizio secolo. Tra le curiosità, monete antiche, cartoline e orologi.
SAN GIORGIO SCARAMPI. Alle 13 appuntamento di Pranzo [redacted] Langa alla «Bottega del vino» (0144/89.230).
VIGLIANO. Al Symbol [redacted] balla con l'orchestra-spettacolo di Tonia Todisco. Apertura alle 21,30. Prenotare al 952.132. [redacted] Alla «Rosa dei venti» si balla liscio con [redacted] plesso «I Melodici». Tel. 939.298 oppure 939.194.
CANELLI. Il gruppo Gioc (Gioventù operaia cristiana) del [redacted]artiere San Paolo organizza nella chiesa di San Paolo in viale Italia una festa per i ragazzi. Alle 15, giochi di società e attrazioni, alle 17 «assaggi» di torte casalinghe e «castagnata». Alle 18, messa animata dagli studenti [redacted] prima media.
MOMBARUZZO. Festa per i 30 anni della casa di riposo «Ferraris»: alle 15 mostra di oggetti realizzati dagli ospiti del pensionato: il ricavato sarà destinato a una missione in [redacted]sile. Alle 15,30 messa con [redacted] vescovo di Acqui Maritano, poi consegna delle borse di studio in memoria della famiglia Ferraris.
ASTI. Alle 13 al Salera pranzo della Leva del '27.
ASTI. Domani alla Sala Pastro[redacted] «Sleepers», proiezioni alle 20 e 22,30; ingressi [redacted] mila lire; al Don Bosco, «Twister» alle 21,15; ingressi 6 mila. Al Balbo di Canelli, «Irma Vep» alle 20 e 22,30; ingressi 7 mila.

I «Mau Mau» oggi saranno nomi[redacted]«cantinieri» con il comico Paolo Rossi

Ni[redacted] nomina il «Pais[redacted]»

Il titolo a Beniamino Placido Ospiti Paolo Rossi e i «Mau Mau»

NIZZA. Il Museo Bersano di piazza Dante stamanee dalle 10,30 si animerà con l'appuntamento annuale della Confraternita della Bagna Cauda e del cardo gobbo. Lo scrittore e giornalista Beniamino Placido sarà premiato come «Paisan Vignaiolo»: un riconoscimento che viene assegnato a personaggi [redacted] mondo delle cultura che [redacted] vicini allo spirito piemontese. Placido aggiungerà il suo nome [redacted] un gruppo [redacted] personaggi [redacted] Umberto Eco, Giovanni Arpino, Carlo Fruttero, Massimo Mila e Gian Paolo Or[redacted] (Paisan del '95).

La festa è fortemente carat[redacted] dal mondo dello spettacolo: tra i nuovi «maestri cantinieri» saranno nominati l'attore Paolo Rossi e il gruppo «Mau Mau», autore [redacted] una canzone dedicata alla bagna cauda, in cui si elogiano «l'olio di oliva per amalgamare e riconciliare, le anciove che rubano il sale al mare e l'aglio che tiene il diavolo alla larga».

Alla presenza della «Confrerie de l'Arc [redacted] Champagne», ospite dei nicesi per un incon[redacted] gemellaggio tra barbera ed il più celebre vino francese, saranno premiati Sara Simeoni, Roberto De Luca [redacted] Milano Concerti), Gerolamo Caccia (presidente gruppo Warner), Nico Colonna (direttore [redacted] Smemoranda), Guido Accornero e Paolo Verri (responsabili del Salone del libro [redacted] della Musica). [e. co.]

In costumi medievali

Tenzone tra [redacted] [redacted] Moncucco

MONCUCCO. Una sfida anche al maltempo sarà lanciata [redacted] dagli [redacted] che parteciperanno al primo «Torneo cavalleresco di tiro con l'arco» organizzato dal Gruppo Storico Moncucchese, in collaborazione con [redacted] alla Cultura, Gruppo Alpini e Pro loco.

L'appuntamento è per le 10 con la sfilata storica (partecipano una dozzina di gruppi, tra gli altri Nus della Valle d'Aosta, Vernone, Santena, Castelnuovo Don Bosco) che attraverserà il centro e arriverà al Castello.

Dopo la [redacted] al campo, ci sarà alle 12 la distribuzione di polenta [redacted] salsiccia.

Alle 14 si riprende con il sorteggio e l'investitura degli arcieri [redacted] alle 14,30 s'inizierà il torneo cavalleresco. Ogni gruppo storico sarà rappresentato da un arciere che avrà a disposizione cinque frecce da scoccare a venti metri di distanza dal bersaglio.

Il torneo si svolgerà a eliminazione con sfida diretta tra due [redacted]: il bersaglio sarà un fantoccio girevole raffigurante la sagoma di un cavaliere.

L'arciere che partecipa al torneo dovrà indossare il costume medioevale. Saranno premiati il miglior gruppo storico e cavaliere. La giornata (maltempo permettendo) comprenderà inoltre momenti di intrattenimento con giullari, musica e corpo di ballo (di Nus, Chiaverano, Torino e Pavone). [m. t.]

[redacted] AL [redacted]

[redacted] Lux — Tel. 594.147 — Or.: 18,20/18,20/20,15/22,30 L. 12.000/8000
Crash — *di D. Cronenberg, con D. Unger, J. Spader, R. Arquette (Canada/Usa '96)* — Una coppia alla scoperta di nuove pericolose pulsioni tra erotismo estremo, morte, follia, incidenti stradali e mutilazioni. V. M. 18. 1h 40' **Drammatico**

Politeama — Tel. 530.086 — Or.: 15,30/17,50/20,10/22,30. L. 12.000/8000
Reazione a catena — *di A. Davis, con K. Reeves, M. Freeman (Usa '96)* — Un giovane scienziato è costretto a trasformarsi in un uomo spericolato e senza paura per provare la propria innocenza e sfuggire anche all'Fbi. N. V. 1h 45' **Azione**

[redacted] — Tel. [redacted] — Or.: 15,20/17,40/20/22,30 Lire 12.000/8000
[redacted] — *di F. F. Coppola, con R. Williams, D. Lane, A. Zolotin (Usa '96)* — Equivoci e buffe situazioni per [redacted] bambino di 12 anni che ha l'aspetto di un quarantenne e che tende a invecchiare più velocemente degli altri. N. V. 1h 54' **Sentim.**

[redacted] Splendor — Tel. 595.040 — Ap. ore 15; ultimo 20/22,30 Lire 12.000/8000
Il professore matto — *di T. Shadyac, con E. Murphy, J. Pinkett, J. Coburn (Usa '96)* — Un professore universitario, pesante [redacted] chili, scopre un procedimento genetico per dimagrire e conquistare una bella collega. N. V. 1h 34' **Commedia**

Sala P[redacted] — Tel. 557.587 — Or.: 15/17,30/20/22,30 Lire 12.000/8000
Sleepers — *di B. Levinson, con R. [redacted] Niro, [redacted], [redacted] Crudup (Usa [redacted])* — Quattro ragazzini finiscono in un riformatorio e subiscono violenze da parte dei secondini: una volta adulti cercano di vendicarsi N. V. 2h 25' **Drammatico**

Don Bosco — Tel. 410.858 — Or.: 16,30/20,30/22,30 [redacted]
Twister — *di J. De Bont, con H. Hunt, B. Paxton, J. Gertz (Usa '96)* — Due gruppi di studiosi si contendono un primato: mettere i loro strumenti di rilevazione dentro un micidiale tornado che impazza sull'Oklahoma. N. V. 1h '53 **Avvent.**

[redacted] Balbo — Tel. 824.889 — Ap. ore 15; ultimo 22,30 Lire 10.000
Il professore matto — *di T. Shadyac, con E. Murphy, J. Pinkett, J. Coburn (Usa '96)* — Un professore universitario, pesante 180 chili, scopre un procedimento genetico per dimagrire e conquistare una bella collega. N. [redacted] 1h 34' [redacted]

[redacted] Comunale — Or.: 15/17/20,15/22,30 Lire 9000/7000
Twister — *di J. [redacted] Bont, con H. Hunt, B. Paxton, J. Gertz (Usa '96)* — Due gruppi [redacted] studiosi si contendono un primato: mettere i loro strumenti di rilevazione dentro un [redacted] tornado che impazza sull'Oklahoma. N. V. 1h '53 **Avvent.**

[redacted] Aurora — Tel. 701.459 — Ap. ore 15; ultimo 22,30 Lire 10.000
Sleepers — *[redacted]. Levinson, con R. De Niro, K. Bacon, B. Crudup (Usa '96)* — Quattro ragazzini finiscono in un riformatorio e subiscono violenze da parte dei secondini: una volta adulti cercano di vendicarsi N. V. 2h 25' **Drammatico**

Lux — Tel. 702.788. Orario: 15,30/17,30/20,15/22,30 Lire 10.000/8000
Il professore [redacted] — *di T. Shadyac, con E. Murphy, J. Pinkett, J. Coburn (Usa '96)* — Un professore universitario, pesante 180 chili, scopre un procedimento genetico per dimagrire e conquistare una bella collega. N. V. 1h 34' **Commedia**

[redacted]le — [redacted] 701.496 — Or.: 14,30/16,30/18,30 20,30/22,30 L. 10.000/8000
La prova — *di J. C. Van Damme, con J. C. Van Damme, R. Moore, J. Gunn (Belgio/Usa '96)* — Da capo di una piccola banda di ladri agli incontri di lotta internazionali passando attraverso una serie di peripezie asiatiche. N. V. 1h 30' **Avventura**

Verdi — Tel. 701.459 — Ap. ore 15; ultimo 22,30 L. 10.000
Il corvo 2 — *di T. Pope, con V. Perez, M. Kirshner, I. Pop (Usa '96)* — Il «Corvo» ammazzato da criminali insieme col figlio bambino, torna nel giorno dei [redacted] per vendicarsi dei suoi assassini. N. V. 1h 25' **Gotico**

[redacted] Cristallo — Tel. 975.124 — Or.: 14,30/16,30 L. 7000/6000
Quando gli elefanti volavano — *di S. Wincer, con D. Glover, R. Liotta (Usa '95)* — Stravagante missione per cinque militari Usa: devono recapitare in un villaggio del Vietnam un elefante. Davanti hanno 300 chilometri di giungla da percorrere... N. V. 1h 48' **Comm.**

Lux — Tel. 975.016 — [redacted]: 16,30/20,30/22,30 L. 10.000/8000
Il corvo 2 — *di T. Pope, con V. Perez, M. Kirshner, I. Pop (Usa '96)* — Il «Corvo» ammazzato [redacted] criminali insieme col figlio bambino, torna nel giorno dei morti per vendicarsi dei suoi assassini. N. V. 1h 25' **Gotico**

Splendor — Tel. [redacted] — Or.: 16,30/20,30/22,30 Lire 7000/6000
Twister — *di J. De Bont, con H. Hunt, B. Paxton, J. Gertz (Usa '96)* — Due gruppi di studiosi si contendono un primato: mettere i [redacted] strumenti di rilevazione dentro un micidiale tornado che impazza sull'Oklahoma. N. V. 1h '53 **Avvent.**

[redacted]

Sala della Fontana

Due giovani pianisti oggi in [redacted]

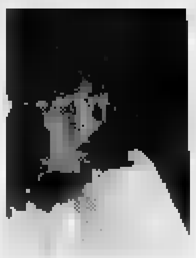

La pianista astigiana Emilia Giribaldi oggi in concerto [redacted] Sala della Fontana

ASTI. Proseguono oggi i Concerti della Fontana, organizzati dal circolo culturale Santa Maria Nuova. Nel teatro della Fontana, via Arò 52, con inizio alle 17, si esibiranno due giovani pianisti, l'astigiana Emilia Giribaldi e Alberto Ricci. Entrambi si sono diplomati al Conserva[redacted] [redacted] Alessandria e seguono corsi di perfezionamento.

Il loro programma comprende «Ma mère l'oye» di Ravel, le Melodie popolari finlandesi di Busoni e «Sei pezzi» di Rachmaninoff. Ingressi 7 mila lire.

[redacted]

ARTI [redacted]

a cura di Armando Brignolo

ALPHA BETA
Alla libreria «Alpha Beta», corso Dante 209, prosegue la personale del pittore e poeta astigiano Roberto Collo. L'artista si esprime con u[redacted] tavolozza ricca di colore e si richiama al linguaggio dell'informale, con riferimenti alla transavanguardia. La mostra, [redacted] una trentina di opere recenti, resterà aperta fino al [redacted] novembre con l'orario di apertura della libreria.

CALOSSO
Alla enoteca «La crota d'Calos» il medico nicese Dedo Roggero Fossati espone le sue scultore. Plasma [redacted] opere [redacted] ceramica secondo il metodo giappone[redacted] «raku». Fino al 24 settembre. Orario: 9,30-12,30 e 21-23.

EIDOS
Continua [redacted] galleria Eidos, via Garetti 18, la personale di Gianni Bertini. Il pittore ha vissuto esperienze artistiche a Parigi dove ha conosciuto Atlan, hartung, De Stael, Poliakoff. (Fino al [redacted] novembre, dalle 10,30 alle 12, [redacted] dalle 16 alle 19,30.

[redacted] PIETRO
Opere scelte del pittore Bruno Caruso alla galleria «San Pietro - Incontri d'arte». Spiega l'artista: «La memoria è stata per me la chiave per entrare [redacted] territori sconfinati dell'arte e l'intelligenza il [redacted] per muovermici dentro agevolmente». Le opere esposte [redacted] state [redacted] guite in un arco di tempo che va dal 1949 al 1971. La mostra dura fino al 1° dicembre; orario: 16,30-19,30.

Roberto Collo, postino [redacted] poeta astigiano, espone i suoi dipinti alla libreria «Alpha Beta»

TEATRO ALFIERI
Nel foyer del teatro Alfieri [redacted] può visitare, fino a questa sera, la mostra fotografica «Mondi buddisti». Sergio Ardissone e Lorenzo Musso, espongono le fotografie scattate nel [redacted] di ripetuti viaggi nei paesi asiatici.

LA FINESTRELLA
La galleria «La finestrella», via Alfieri 10, Canelli, sta preparando una mostra antologica di Cesare Saccaggi,tortonese, nato nel 1868, morto [redacted] 1934. Saccoggi è un pittore che ha fatto grande la pittura dell'Ottocento piemontese. La rassegna aprirà ai primi di dicembre.

IL PLATANO
Alla galleria «Il platano», c[redacted] Alfieri 253, rassegna di opere di Luigi Spazzapan. La mostra rappresenta un evento di notevole interesse artistico per i «pezzi storici» che ospita. Aperta fino alla fine di novembre col seguente orario: 10-12/16-19. Lunedì chiuso.

PROVINCIA
Alla sala d'arte del palazzo della Provincia, resta aperta fino [redacted] novembre [redacted] mostra postuma dedicata a lorenzo Mirabello.

COSTIGLIOLE
Continua fino [redacted] 24 novembre, al castello di Costigliole, la mostra [redacted] dipinti della scrittrice Lalla Romano. E' esposto anche il manoscritto del romanzo «tetto murato». Orario: 10-13/15-18. Lunedì chiuso.

CANELLI
Al circolo «Giuliani» [redacted] pittore e poeta canellese Franco Asaro espone una serie di opere recenti e la cartella con disegni [redacted] poesie intitolata «I fiori del tempo».

CORSO ALFIERI
Nel suo studio di corso Alfieri 253, il pittore astigiano Sebastiano Borello propone al pubblico i nuovi dipinti ispirati alla Camargue, al paesaggio spagnolo [redacted] al Monferrato. Fino al 15 dicembre, orario: 10-12 e 16-19.

BAR COCCHI
Fino al 30 novembre, nello spazio espositivo del «Bar Cocchi», si possono vedere opere del pittore torinese Luciano Torre.

EUBIOTICA
All'«Eubiotica San Paolo» di via Venti Settembre 46, la [redacted] di dipinti di Vito Santo «Le stagioni». L'esposizione resterà aperta fino al 15 dic[redacted] Orario: 9-12/15,30-19,30. Chiuso nei giorni festivi e lunedì mattina.

CIRCOLO NOSENZO
Anche oggi al circolo Nosenzo, via Corridoni, la collettiva d'arte «Un'idea nuova per un regalo diverso», organizzata dalla Bottega del pittore (532.054). Sono esposte opere di una sessantina di artisti astigiani.

L'ABBONAMENTO.
il migliore amico
di [redacted] legge La Stampa.
LA STAMPA

PRIME VISIONI A TORINO

[redacted] c. G. Cesare 67, tel. 856.521. **Il corvo 2.** Or.: 16; 17,40; 19,20; 22,40.
[redacted] **400** c. G. Cesare 67, tel. 856.521. **Ancora vivo.** Or.: 16,15; 18,20; 20,25; 22,30.
AMBROSIO MULTISALA c. Vittorio Emanuele II 52, tel. 547.007. Sala 1 **Jack.** Or.: 15,15; 17,40; 20,05; 22,30. V. M. 14. Sala 2 **Squillo.** Or.: 14,30; 16,30; 18,30; 20,30; 22,30 V. M. 14. Sala 3. **Trainspotting.** [redacted]: 14,30 16,30; 18,30; 20,30; 22,30.
[redacted]. Sommeiller 22, tel. 581.7190. **Il professore** [redacted] [redacted]: 14,30; 16,30; 18,30; 20,30; 22,30.
CAPITOL v. S. Dalmazzo 24, tel. [redacted]. **Crash.** V.M 18. Or.: 15,50; 18,05; 20,20; 22,35.
[redacted] G. Alberto 27, tel. 540.110. Or.: 14 - 0,15. **14° Festival Internazionale Cinema** [redacted], abb. L. 80.000 rid. L. [redacted], pass 9/19 e bigl. serale L. 11.000 rid. [redacted].
[redacted] 1 v. [redacted], tel. [redacted]. **Sleepers.** Or.: 14,20; 17,05; 19,50; 22,35.
C. CHAPLIN [redacted] [redacted] 32/e, tel. 436.0723. [redacted] **(The funeral).** [redacted]. 15,40; 17,55; 20,10; 22,25.
CRISTALLO v. [redacted] 5, tel. [redacted]. **Acque profonde.** Or.: 14,30; 16,30; 18,30; 20,30; 22,30.
[redacted]IA v. Gramsci 9, tel. 542.422. **Ritorno a casa Gori.** Or.: 15,45; 18; 20,15; 22,30.
ELISEO GRANDE p. Sabotino, tel. 447.5241. **Il barbiere di Rio.** Or.: 15,30; 17,50; [redacted]; 22,30.
ELISEO BLU p. Sabotino, tel. 447.5241. **Mi sdoppio in quattro.** Or.: 15,30; 17,50; 20,10; 22,30.
ELISEO ROSSO p. Sabotino, tel. 447.5241. **Le [redacted] del destino.** V. M. 14. Or.: 16; 19; 22.
EMPIRE p. V. Veneto 5, tel. 817.1642. **Sleepers.** Or.: 14,30; 17,15; 20; 22,40.
ERBA 1 c. Moncalieri 241, tel. 661.54.47. **Phenomenon.** Or.: 15,30, 17,50; 20,10; 22,30.
ETOILE v. Buozzi ang. v. Roma, tel. 530.353. **Sleepers.** Or.: 14,20; 17,05, 19,50; 22,35.
FARO v. Po 30, tel. 817.33.23. **Independence Day.** Or.: 14,30; 17,10; 19,45; 22,30.
FIAMMA c. Trapani 57, tel. 385.2057. **Il momento di uccidere.** Or.: 14; 17; 19,45; 22,30.
[redacted]. Beccaria 4, tel. 521.4316. **Il professore matto.** Or.: 14,30; 16,30; 18,30; 20,30; 22,30.
KING v. Po 21, tel. 812.5996. **Scomodi omicidi.** Or.: 16, 18,10; 20,20; 22,30.
KONG v. S. Teresa 5, tel. 534.614. **Independence Day.** Or.: 14,30; 17,15; 20; 22,40.
LILLIPUT v. XX Settembre 1[redacted], tel. 537.100. **Trainspotting.** V. M. 14. Or.: 15,10; 17: 18,50; 20,40. 22,30.
LUX Gall. S. Federico, tel. 541.283. **Twis[redacted]** Or.: 15,30. 17,50; 20,10; 22,30.
MASSIMO UNO v. Montebello 8, tel. 817.1048. Or.: 9 - 23,30. **14° Festival Internazionale Cinema Giovani.** Abbonamento L. 80.000, rid. L. 60.000. Pass 9-19 e biglietto serale L. [redacted], [redacted].
NAZIONALE 1 v. Pomba 7, tel. 812.4173. **Ancora vivo.** Or.: [redacted]; 18; 20,15; 22,30.
[redacted] Pomba 7, tel. 812.4173. **Il bar[redacted].** Or.: 15,45; 18; 20,15; [redacted].
OLIMPIA 1 v. Arsenale 31, tel. 532.448. [redacted] **di signora.** Or.: 14,30; 17,10; 19,50; 22,30.
OLIMPIA 2 v. Arsenale 31, tel. 532.448. **Verso il sole.** Or.: 15; 17,30; 20; 22,30.
[redacted]. XX Settembre 15, tel. [redacted]. **La prova.** Or.: 14,30; 16,30; 18,30. 20,30, 22,30.
ROMANO Gall. Subalpina, tel. 562.0145. Or.: 15 - 24. **14° Festival Cinema Giovani,** abb. L. [redacted]. L. 60.000, pass. 9/19 e biglietto serale L. 11[redacted] rid. [redacted].
STUDIO [redacted] v. Acqui 2, tel. [redacted]. **Acque profonde.** Or.: 14,30; 16,30; 18,30; 20,30; 22,30.
VITTORIA v. Roma 336, tel. 562.1789. **Reazione** [redacted] Or.: 15,55; 18,10; 20,25; 22,40.

TEATRI A TORINO

REGIO. Ore 15 **Carmen** di Georges Bizet (Turno F). John Mauceri direttore, regia Keith Warner. Orchestra e coro del Teatro Regio, Bruno Casoni M° del coro, con Beatrice Uria Monzon e Sergej Lann. I biglietti sono esauriti. Biglietteria ore 13-18,30. Inf. tel. 8015.241/242.
AUDITORIUM RAI. P. Rossaro. Riposo.
COLOSSEO. v. M. Cristina 71, t. 669.8034. [redacted] sta sera ore 21 La Premiata Ditta presenta **Soap.** Inf. e prev. cassa teatro ore 10-13/15-19. Tel. [redacted]

LE TV PRIVATE

Telestar
18,05 **La lunga estate calda,** sceneg.
19,02 **Trider G7,** cartone animato
19,26 **Tortian,** cartone animato
20 — **Block notes**
20,30 **L'assoluzione,** film
22,20 **Gi[redacted]**
23 — **Amichevolmente con...,** attualità
23,45 **Emotione,** varietà sexy

Telecupole - Cinquestelle
19 — **Video top**
19,27 **Tg 4**
20,30 **Il giu[redacted] della strada,** film
24 — **Le auto della [redacted]**

Telegranda
18,30 [redacted] **speciale**
19 — **Telegiornale**
19,20 **Vangelo: Mons. Bona**
19,30 **Film e programmi [redacted]**

Telecity
17 — **Telecity per voi,** attualità
18 — **L'onore della famiglia**
19 — **Giramondo**
19,32 **He Man,** cartone animato
20 — **Ken il guerriero,** cartone animato
20,30 **Assassinio al network,** film
22,30 **E' un caso difficile... Agente Beck,** tv movie

Primantenna
12,30 **Aggiudicato a..., asta**
20,10 **Le auto della settimana**
21 — **Sport**
24 — [redacted]

Videogruppo
17 — **Primo piano,** informazione
17,30 **Telesport,** rubrica
18,30 **Caroli a merenda,** agriturismo
19,30 **L'Europa per i [redacted]tori**

20 — **Videonotizie**
20,30 **Ninja alla conquista del mondo**
22,30 **Primo piano**
23 — **Le auto della settimana**

Quarta Rete Tv
18 — **Gianni e Pinotto,** cartoni
18,30 **Match music underground**
19 — **Match music machine,** [redacted]
19,30 **Tg 4**
20,30 **Al lupo, al lupo,** rubrica
22 — **Super Zap**
22,30 **Skandal,** programma sexy
23 — **Le più belle di vizi privati**
23,50 **Juve-Toro News**
24 — **Donne e motori,** rubrica

Teletime
17,50 [redacted] **donna per amica**
18,30 [redacted]**o oggi**
19,20 [redacted] **Time,** notiziario
20 — **Romagna** [redacted]
20,30 **Regiovane**
21,30 **Telesport**
22,30 **Tg Time,** notiziario
23,30 **Golosaria**

5ª Rete
19,30 **Lo strano mondo di Minù**
20,30 **Rififì ad Amsterdam,** film
22,30 **Pollice di gradimento**
23 — **Auto d'oggi,** rubrica

Videonord
19 — **Piazza Grande,** varietà
21 — **Le auto della settimana**
20,30 **Matrioska - Partita aperta**
[redacted] **Delitto a Central Park,** film
24 — **Super Zap,** programma sexy

Quadrifoglio Odeon Tv
18 — **Anica [redacted]**
18,05 **Miss Muretto '96,** varietà
18,50 **Frame**

19,20 **Emozioni nel blu**
20,20 **Tutto Tris e Totip**
20,25 **Copertina**
21,25 **Anica flash**
21,30 **Odeon Sport**

G.R.P.
14 — **Le auto della settimana**
14,50 **Andiamo al cinema**
20,30 **Week end al ci[redacted]**
22,30 **Redazionali di vendita**
23,25 **Week end al [redacted]**

Rete 7
11,30 **Il meglio di «Protezione Civile»**
12,50 **Informasette**
13 — **Circuito Junior Tv**
19,05 **Le auto della settimana**
19,55 [redacted]
20,10 **Mondo** [redacted]
[redacted] **Il meglio di «Protezione Civile»**
22,40 **Informasette**
23 — **F.M. Tv solo musica italiana**
23,40 **Informasette**
0,30 **Quella carogna [redacted]'ispettore Sterling,** film

Telesubalpina
17,15 **Filodiretto**
19 — **Settegiorni**
19,30 **L'udienza di Giovanni Paolo II**
20 — **Cartoni**
20,40 **La ragazza di Boemia,** film

Tel 9
17,15 **Filodiretto**
19 — **Settegiorni**
19,30 **L'udienza di [redacted] Paolo II**
20 — **Cartoni**
20,40 **La [redacted] di Boemia,** [redacted]

● **Eventuali errori o variazioni nei programmi sono causati dalla non tempestiva comunicazione delle [redacted]**

CINEMA LUX - ASTI

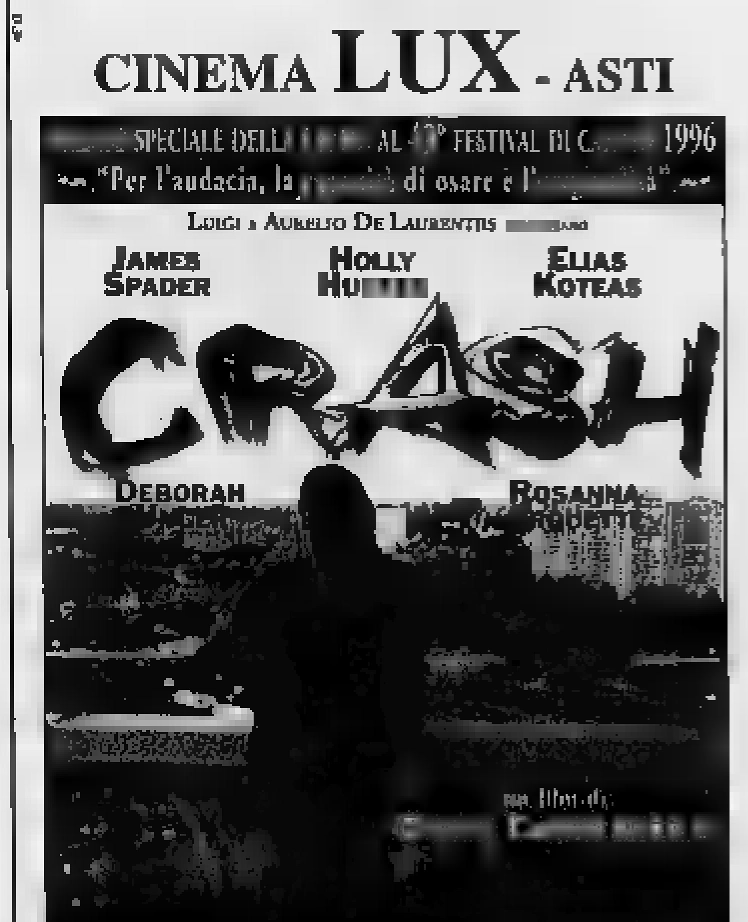

CineFile 96: dal 9 novembre in edicola.

La Stampa e Lietta Tornabuoni dedicano agli appassionati del grande schermo oltre 200 recensioni dei film della stagione 95/96.

SU FLOPPY DISK PER WINDOWS A 13.500 LIRE.

Il cinema di una stagione, tutto da leggere.

Se volete andare via da Las Vegas con la dea dell'amore, sfuggendo all'esercito delle 12 scimmie, potete farlo: ritorna CineFile, il floppy con oltre 200 recensioni dei film dell'ultimo anno, dedicate da Lietta Tornabuoni agli appassionati del grande schermo e accompagnate da un libretto di presentazione curato dalla famosa giornalista. Con un semplice click potete leggere le recensioni, accedere all'elenco dei film per ordine alfabetico o per nazionalità, avere una panoramica dei registi, degli interpreti e dei film premiati. In più, con CineFile scrivete e stampate le vostre recensioni, create database personali e realizzate le copertine per le videocassette. CineFile 96: dal 9 novembre in edicola, prossimamente sui vostri monitor.

In collaborazione con MUSEO NAZIONALE DEL CINEMA

LA STAMPA

MOBILI LA FONTE DEL RUSTICO: UNA FESTA PER GLI OCCHI!

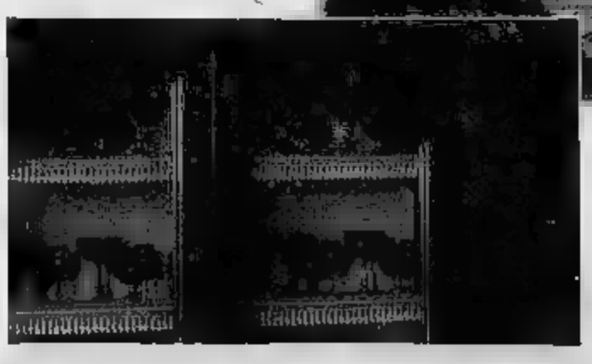

MOBILI LA FONTE DEL RUSTICO in puro legno massello: tutto il meglio del passato, tutto il meglio del presente. Costruiti come una volta, per vivere oltre l'effimero tempo della moda e durare per sempre. Concepiti con la testa e con il cuore, per darti in ogni mobile la razionalità che ti serve e la calda bellezza che desideri. MOBILI LA FONTE DEL RUSTICO: non ti stancherai mai di vederli, perché sono una vera festa per gli occhi.

La fonte® del Rustico *Mobili Pregiati in Legno Pregiato*

La fonte del Rustico di BOELLA • Unica sede: Costigliole d'Asti (AT) • fraz. Boglietto • Tel. 0141/96.81.47 • Aperto la domenica • Chiuso il lunedì

Basket D, oggi alle 18 al palazzetto la partitissima contro la capolista Teen Torino

Cierre: in palio c'è il primato

E dopo tre anni rientra Fabio Gianuzzi

Luca Ugaglia oggi guiderà la Cierre all'assalto della capolista Teen Torino

ASTI. Arriva la capolista oggi al palazzetto dello sport di via Gerbi. Alle 18 la Cassa [redacted]-sparmio affronta [redacted] Teen Torino, [redacted] compagine ancora imbattuta del girone (cinque successi nei primi cinque incontri).

«Ma anche noi vogliamo difendere la nostra imbattibilità interna - avverte il giocatore Alessandro Azzaretti -. Ci teniamo [redacted] mantenere inviolato il palazzetto». Al palasport, l'ingresso è gratuito, ci sarà il pubblico delle grandi occasioni

I bancari sono [redacted] due punti dalla primatista solitaria e sono reduci da tre vittorie consecutive (Lucciola Novara, Cuneo, e Casale). Sabato contro gli alessandrini la supremazia astigia[redacted] è stata netta. La squadra sta attraversando un periodo di grande forma. A ciò si deve aggiungere il morale alto [redacted] tutti i componenti: «Siamo molto motivati - prosegue Azzaretti -. Gli schemi cominciano a funzionare. [redacted] oggi riusciamo a difende[redacted] come sappiamo [redacted] un attacco ben bilanciato dovremmo vincere».

L'ala-pivot astigiana non sottovaluta però il valore degli avversari: «Ho visto il Teen Torino sabato nella gara vinta contro l'Asti Basket al palazzetto. Mi ha molto impressionato. E' una squadra atleticamente fortissima, coperta in tutti i ruoli. Sarà sicuramente una partita accesa, perché solitamente le compagini torinesi sono [redacted] grintose».

Assente per infortunio Andrea Tarasco (dovrebbe rien[redacted] ai primi di dicembre), rientrerà dopo tre anni in cui era stato lontano dai parquet per un incidente automobilistico Fabio Gianuzzi. Il coach Romano Tarasco l'ha convocato nel ruolo di play maker al posto di Roberto Biamino. Rispetto alla gara con il Casale l'allenatore avvicenderà Carlo Manina con Fabio Bosticco.

Quella [redacted] Teen è la prima di [redacted] trittico [redacted] gare molto importanti per la Cierre: sabato prossimo Ugaglia e compagni disputeranno infatti il derby [redacted] l'Asti Basket 86 [redacted] la domenica sucessiva ci sarà lo scontro con [redacted] Centotorri Alba, che attualmente [redacted] a parimerito con la formazione astigiana. «Cominciamo a fare [redacted] passo per volta - dice Azzaretti - si tratta delle tre partite più importanti di questo [redacted]izio di stagione e quin[redacted] vanno affrontate [redacted] la massima concetrazione». Azzaretti, chiamato a sostituire Tarasco, è sempre risultato tra i migliori in campo: «Sono contento di [redacted] giocato buone partite. Spero di poter continuare a essere utile alla squadra. Gioco [redacted] fianco di Cavalla [redacted] mi trovo benissimo». [e. a.]

[redacted] TO[redacted]ILE [redacted]

Esordio per la Futura

Prende il via oggi il campionato di Promozione di basket femminile. Esordio in trasferta per la Futura, che affronta alle 17 il Gonzaga Tortona. Le alessandrine [redacted] tra le favorite del girone: fino a tre [redacted] militavano in serie B. Per la Futura, guidata dal Alessandro Bitner, si tratta della sua terza stagione in questa categoria: l'annata scorsa, con il quarto posto finale, ha raggiunto il miglior risultato di sempre. Le altre avversarie [redacted] Alba, Alessandria, Casale, Lanzo, Saluggia, Savigliano. L'organico è stato integrato con alcune giovani: Cristina Rosa, Elena Torta, Paola Pronutto [redacted] Elisa Giberti. Dal Cossato (serie C) [redacted] arrivata Stefania Vaccari, 25 anni, ruolo guardia, che però oggi è in forse perché a corto di preparazione. Il quintetto base dovrebbe essere formato da Roberta Ravalico, Viviana Canale, Valentina Gianotti, Cristina Rebaudengo e Luciana Bertolino. [e. a.]

Balon C2, finale bis [redacted] Castelletto Uzzone

Castagnole gioca per lo scudetto

CASTAGNOLE [redacted] Oggi alle 13,30 (tempo permettendo) sul campo di Scaletta Uzzone, gli «Amici [redacted] museo-Milano [redacted] curazioni» giocheranno la partita di ritorno per la finalissima di scudetto. Reduci [redacted] vittoria della scorsa settimana sul campo [redacted] casa, gli [redacted] Michele Grasso stanno preparandosi con impegno a quello che potrebbe essere l'ultimo appuntamento della stagione. Infatti se gli «Amici» sonfiggeranno [redacted] Castelletto Uzzone, si porteranno a casa lo scudetto. Altrimenti, se prevarrà Rizzolo, si dovrà andare all'ultimo spareggio (probabilmente a Santo Stefano Belbo, in campo neutro).

Una finale di campionato tesa e soprattutto lunga: uno stillicidio [redacted] tiene con il fiato sospeso da oltre un mese i tifosi accaniti dei castagnolesi. Emozioni che sono ben [redacted] nella partita [redacted] domenica scorsa, [redacted] ed appassionante, in cui Michele Grasso ha inflitto un sonoro 11 [redacted] 5 ai castellettesi. Come da qualche tempo accade, gli «Amici» sono partiti [redacted] sordina, lasciando mettere [redacted] segno due punti all'avversario. Poi, graduale è cominciata [redacted] ripresa, fi[redacted] al [redacted] p[redacted] con cui le squadre [redacted] andate [redacted] riposo. Con Gras[redacted] erano in campo Bruno Soria, Marco Violardo e Fabrizio Vogli[redacted] Dall'altra parte [redacted] giovane e promettente Rizzolo, hanno giocato Santi, Dotta [redacted] Bogliacino.

Il secondo tempo si è iniziato all'insegna del nervosismo: non tanto tra le fila dei castagnolesi, quanto tra gli avversari, apparsi tesi e forse [redacted] po' troppo litigiosi. L'incontro è filato [redacted] rapido (arbitro l'astigiano Berta), con ottimi punti messi a segno [redacted] Grasso, mentre Soria ricacciava ottimamente. Tanto che il Castelletto Uzzone non ha più piazzato nemmeno un punto. L'incontro [redacted] stato straordinariamente breve: in tutto un ora e 45 minuti e poi, secondo le migliori tradizioni [redacted] «balon», castagnolesi e tifosi hanno festeggiato con una cena offerta dal presidente Sergio Cortese.

«Oggi sarà dura - anticipano i dirigenti - perchè il campo di Scaletta ha l'appoggio [redacted] destra per la battuta ed è l'ideale per i giocatori mancini come [redacted] battitore Rizzolo». Ma il tifo [redacted] mancherà: oggi da Castagnole ci sarà anche un pullman [redacted] tifosi: sperando nella clemenza del tempo. [e. ce.]

[redacted]

Bocce [redacted]

La Tubosider domina il Bra

Fabio [redacted] (Tubosider)

[redacted] DAMIANO. Un [redacted] Mandola ha trascinato la Tubosider alla terza vittoria [redacted] cutiva nel campionato di serie A1 di bocce.

La formazione astigiana ha dominato gli ospiti con l'eloquente punteggio di 17-1.

La gara si [redacted] conclusa ieri pomeriggio, [redacted] le 19, al bocciodromo di San Damiano.

Ancora una volta si è messo in grande evidenza il giovane talento Fabio Mandola, [redacted] anni, che [redacted] tiro tecnico (con 56 bocciate su 65) ha sfiorato il record.

Ma tutta la squadra è stata [redacted] livelli di eccellenza [redacted] si confer[redacted] delle grandi pretendenti al titolo.

«Stiamo giocando bene, speriamo di poter continuare così» ha detto Renzo Soncin, che fa parte della rosa Tubosider. Sa[redacted] trasferta a Ivrea.

E' andata male invece al Dlf che ha perso 12-6 [redacted] Voltri, nel [redacted] A2. Dall'individuale, coppie e tiro tecnico i punti della formazione astigiana.

In serie B, infine, buon pari per il Cdc a Ivrea, contro l'Olivetti. Gli astigiani hanno diviso la posta, chiudendo la gara sul 6-6. [r. a.]

QUESTA [redacted]

CALCIO

Le gare dei Dilettanti

Campionato Nazionale. Dodicesima giornata (ore 14,30): **Asti-Savona**; Barberino-Aglianese; Camaiore-Chatillon; Castelnuovo-Viareggio; Cecina-Sanremese; Colligiana-Poggibonsi; Fossanese-Pinerolo; Imperia-Pietrasanta; Moncalieri-Sestrese.

Classifica: Viareggio 23 punti; Savona 21; Sanremese 20; Castelnuovo, Chatillon 18; Pietrasanta, Pinerolo, Aglianese 17; Barberino 16; Imperia 13; Fossanese, Cecina, Colligiana, Moncalieri 11; **Asti** 10; Poggibonsi, Sestrese [redacted]; Camaiore 7.

Marcatori: Micchi (Castelnuovo), Porfido (Viareggio) [redacted] reti; Panucci (Savona), Alfano (Imperia) 7; Mollica (Pinerolo), Borneo (Poggibonsi), Mastacchi (Colligiana) 6; **Falzone** (Asti) 5.

Promozione. Decima giornata (ore 14,30): Cambiano-Fulvius; Castellazzo-Settimo; Monferrato-Crescentinese; Nichelino-Pro Settimo; Ovada-San Carlo; Sarezzano-Sandamianferrere; Viguzzolese-San Mauro.

Classifica: Fulvius 20 punti; Settimo 19; San Carlo 17; Cambiano 16; Castellazzo, San Mauro 13; Don Bosco Nichelino 12; Viguzzolese 11; Ovada, Sandamianferrere 10; Don [redacted]sco, Monferrato, Pro Settimo 9; Nichelino, Sarezzano, Crescentinese 7.

Prima categoria. Nona giornata (ore 14,30): Canelli-Cassine; Rocchetta-Nizza; Carrosio-Arquatese; Cassano-Fubine; Felizzano-Samp; Occimiano-Comollo Novi; Piovera-Montegioco.

Classifica: Comollo 17 punti; Canelli 16; Carrosio [redacted] Cassine 14; Nizza 12; Occimiano, Cassano, Arquatese 11; Piovera e Felizzano 10; Rocchetta Tanaro e Montegioco 7; Fubine 6; Samp Valenza 5.

Seconda categoria. Girone [redacted] (nona giornata, ore 14,30): Alplast-Castelnuovo; Calliano-Junior Canelli; Castagnole Lanze-Favari; Castelnovese-Ceresole; Poirinese-Isola; Montatese-Nuova Villanova; [redacted] Giorgio Chieri-Koala.

Classifica: Poirinese 22 punti; Favari 19; Nuova Villanova 18; Isola, Ceresole 14; Junior Canelli 11; San Giorgio Chieri 10; Castagnole Lanze, Castelnuovo, Calliano 8; Montatese 7; Alplast, Koala, Castelnovese 5.

Girone O: Moncalvese-Ronzonese. **Classifica**: Frassineto [redacted] punti; Necchese 19; Moncalvese, Mirabello 15; Masiese 14; Moranese 13; Frugarolese 10; Junior Casale 9; Don Stornini 8; Popolo 7, Casalcermelli, Quargnento 6; Ronzonese 5; Ozzano 3.

Terza categoria. Decima giornata (ore 14,30): Napoli Club-Cerro Tanaro; Nicese-Refrancorese; Provillafranca-Baldichieri; Vinchio-Stabile; Montemagno-Mombercelli; Calamandrana-Junior Serravalle; Giraudi-Celle/Vaglierano.

Classifica: Mombercelli 21 punti; Mazzola, Stabile 20; Nicesa, Pro Villafranca, Refrancore 17; Junior Serravalle 16; Calamandrana, Giraudi 13; Cerro, Celle 12; Baldichieri 7; Vinchio 6; Bubbio 2; Napoli Club, Montemagno 1.

[redacted]

Gli incontri

Serie D. Settima giornata: Acqui-Castellazzo (ore 17,30); Cassa di Risparmio-Teen Torino (ore 18); La Lucciola Novara-Veloces Vercelli (domenica, ore 17,30).

Classifica: Teen Torino 12 punti; Castellazzo, Centotorri Alba, Cassa di Risparmio 10; Veloces Vercelli, Castelnuovo Scrivia 8; Beinaschese, Cuneo, Moncalieri 6; Asti Basket, La Lucciola, Novara, Alessandria 4; Froga Vercelli, Acqui 2; Casale 0.

Promozione. Quarta giornata: Albese-Azeta (ore 17). **Classifica**: [redacted] Alba 8 punti; Borsi Ceva, Cuneo, Computer 1 Asti 6; Moretta, Teneroni 4; Albese, Azeta, Mondovì 2; Dogliani 0.

CICLISMO

Festa per Castagnole

Il gruppo ciclistico della Polisportiva Castagnolese, affiliato alla FCI, festeggia oggi la chiusura della stagione agonistica 1996. Il programma prevede, alle 10,30, il raduno di atleti, dirigenti e genitori sul piazzale del Municipio di Cossano Belbo. Seguiranno la Messa nella chiesa parrocchiale, il trasferimento [redacted] Rocchetta Belbo e, alle 13, dopo i saluti di rito, il pranzo sociale presso il ristorante «Trattoria della Rocchetta». Durante il raduno conviviale saranno illustrati i risultati dell'attività appena conclusa [redacted] i programmi 1997 e verranno premiati gli atleti distintisi nel 1996. Tra questi [redacted] campione regionale «esordienti» su strada Francesco Calosso, originario di S. Marzano Oliveto.

PALLONE ELASTICO

Finale di C2

A Castelletto Uzzone si gioca la finale di ritorno del campionato di serie C2. I cuneesi ospiteranno [redacted] quadretta di Castagnole Lanze, vincitrice all'andata.

In palio lo scudetto di categoria. In caso di una vittoria per parte si ricorrerà allo spareggio.

Gianfranco Lotta, neo-acquisto del Rocchetta che [redacted] affronta il Nizza nel derby [redacted] Prima

L'eleganza, l'arte, il tempo

bisio

gioielleria in Asti dal 1960

La tradizione continua con
i più prestigiosi Orologi
che hanno fatto la storia
del tempo.

C.so Alfieri, 270 « ASTI

FSE FONDO SOCIALE EUROPEO — REGIONE PIEMONTE — Ministero del Lavoro e della Previdenza Sociale

FIDA Gruppo Bancario Banca Cassa di Risparmio di Torino — U.S.A.S. Consorzio per la consulenza e la formazione

CORSO DI FORMAZIONE PROFESSIONALE PER L'INSERIMENTO AL LAVORO

Il **Consorzio U.S.A.S** organizza a **ASTI** [redacted] di formazione interamente gratuito, nel settore finanziario **finalizzato all'inserimento dei formati** nella struttura commerciale della società **FIDA SIM S.P.A. del Gruppo Bancario Banca Cassa di Risparmio di Torino** nel rispetto della Legge n. 1 del 02.01.1991. L'inserimento al lavoro avverrà attraverso [redacted] rapporto coordinato continuativo in qualità di **Promotore di Servizi [redacted] Prodotti Finanziari.**

Al termine della formazione verrà rilasciato ai formati [redacted] attestato di frequenza al corso relativo alla figura professionale di:

«ESPERTO IN MARKETING [redacted] PRODOTTI FINANZIARI»

Durata [redacted] 640 ore [redacted] 120 di stage. Il corso avrà luogo dal Lunedì al Venerdì a tempo pieno (8 [redacted] al giorno) per complessive 40 ore settimanali.

Destinatari [redacted] requisiti: Giovani disoccupati residenti in Piemonte che abbiano compiuto il 18° anno e non superato [redacted] 25° anno di età in possesso di qualifica professionale o diploma di scuola secondaria superiore.

L'ammissione al corso, che verrà avviato nel mese di dicembre, verrà determinata attraverso una procedura di selezione.

La scadenza [redacted] **domande di candidatura**, contenenti la dichiarazione dei requisiti richiesti, i dati anagrafici, l'indirizzo, il recapito telefonico e la votazione del diploma, con allegato la fotocopia del documento [redacted] identità, è [redacted] **prorogata al 25/11/96** e dovrà pervenire anche a [redacted] fax 011/63.99.257 al Consorzio U.S.A.S Via Ventimiglia 115 - 10126 TORINO. **Indicare** [redacted] **o fax il riferimento d[redacted] corso AT/01.**

Per informazioni telefonare [redacted] Lunedì, il Mercoledì e il Venerdì dalle [redacted] 9,00 alle ore 12,00 al numero 011/63.99.268 - Sig.ra Orietta Remmert.

CONSORZIO U.S.A.S
IL DIRETTORE
[redacted]. Luigi Gozzelino

Calcio D, dopo il mercato, i galletti inseguono la vittoria che manca da settembre

Il «nuovo» Asti alla prova Savona

Debutto al Comunale per Cugusi e Porrino

Tre giocatori biancorossi che oggi scenderanno in campo contro il Savona A sin. Federico Lucca accanto, Aldo Porrino (nella sfida contro i liguri della passata stagione) e Davide Nastasi

CAMPO CENTRALE

QUI GIOCAVA PAPA'

ASTI. E' la seconda volta che torna ad Asti [illegible] avversario. Nella stagione passata Patric Panucci realizzò [illegible] rete ai galletti [illegible] calcio di rigore nella gara d'andata vinta 1-0. Al ritorno, al Comunale, [illegible] segnò ma contribuì al successo dei liguri. Una vittoria che decretò il destino di Gerardo Bochicchio: la formazione biancorossa fu sconfitta nuovamente 1-0 e l'allenatore perse il posto. Era la quinta giornata di ritorno: un'ultima domenica di gennaio piovosa e malinconica, con un Asti beffato a sette minuti dalla fine da Valentino, nonostante [illegible] giocato in superiorità numerica per 80' (era stato infatti espulso l'attaccante savo-[illegible] Codice).

Panucci all'uscita degli spogliatoi era dispiaciuto: al Comunale c'era stato da bambino per assistere alle giocate estrose del padre Victor, lo zingaro [illegible] gol, soprannominato così perché cambiava squadra ogni stagione. Ad Asti ha vestito entrambe le maglie [illegible] Asti [illegible] Torretta Santa Caterina.

I Panucci [illegible] calcio l'hanno nel sangue: il fratello minore Cristian gioca nel Milan e nella Nazionale. Papà Victor, che [illegible] porta più i capelli lunghi come negli [illegible] Settanta, gli fa da procuratore.

Patric è rimasto [illegible] [illegible] Savona, dove è nato, [illegible] cui è ormai una bandiera. A [illegible] anni ha abbandonato definitivamente i sogni di carriera in serie A: la gloria l'ha lasciata al fratello.

Lui ha mantenuto l'umiltà [illegible] intanto sta trascinando il Savona con le sue reti. Un «vizio» ereditato dal padre. [illegible] ha già realizzati sette, [illegible] gol: due in più di Falzone, tanto per intenderci, pur [illegible] essendo un attaccante.

E' il jolly dei biancoblù. Nelle g[illegible] esterne gioca davanti alla difesa, in casa viene schierato più avanzato. Può fare il libero e il terzino sinistro: a lui spetta il compito di battere calci piazzati (la sua specialità) e rigori.

Per Panucci junior Asti-Savona ha un sapore particolare: «E' come giocare contro una mia [illegible] squadra», aveva detto l'anno scorso.

[illegible] tribuna oggi potrebbe esserci anche Panucci senior, che ad Asti ha lasciato tanti amici: [illegible] tutti il massaggiatore bian-[illegible] Ughetto Perosino.

Enzo Armando

ASTI. E' in programma una «classica» oggi alle 14,30 allo stadio Comunale: Asti-Savona, [illegible] sfida che riporta alla memoria scontri antichi. I più recenti si sono disputati la stagione passata con due [illegible] del Savona, entrambi per 1-0.

Sarà anche la prima gara in cui [illegible] pubblico astigiano non vedrà più indossare i colori biancorossi a ben quattro giocatori: Rinaldi, Bocchi, Cacciola e Caddis. E' la rivoluzione del mercato novembrino, attuata dai dirigenti biancorossi: [illegible] posto dei calciatori ceduti è stato richiamato Aldo Porrino ed è stato acquistato Cristiano Cugusi. Quest'ultimo [illegible] l'erede designato di Schiavone: arriva dal Casale, dove non trovava spazio e ha 25 anni. Contro il Savona partirà da titolare.

Rispetto all'incontro di domenica con la Sestrese, rientreranno Nastasi e Lucca, che erano stati squalificati.

Mosso è intenzionato a schie-[illegible] da libero Nastasi, [illegible] Costanzo tornerà ad occupare un posto [illegible] centrocampo. In attacco confermata la coppia d'attacco Falzone-Ricco.

I galletti [illegible] vincono al Comunale dalla seconda giornata, quando sconfissero per 1-0 (gol di Falzone) il Cecina. E' stata quella anche l'ultima vittoria in assoluto: dopo [illegible] allora l'undici astigiano ha collezionato tre pareggi [illegible] cinque sconfitte, scivolando al quart'ultimo posto.

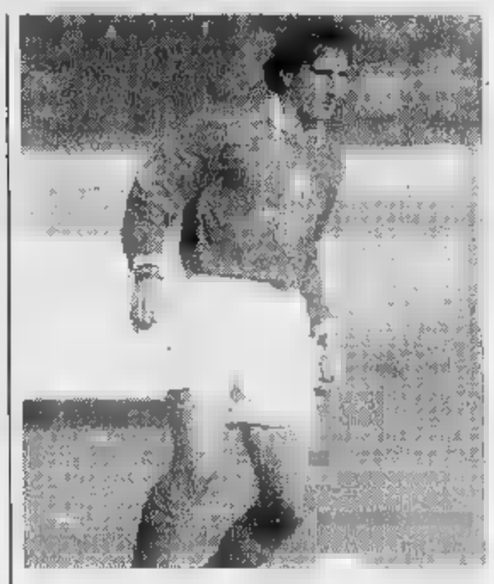

Il Savona è secondo in graduatoria, [illegible] due lunghezze dalla capolista Viareggio. La squadra [illegible] stata molto rinnovata: i [illegible] punti [illegible] forza [illegible] Panucci, il libero Sbravati e il centroavanti Codice. Oggi dovrebbe esordire Giribone, punta acquistata lunedì dalla Cairese (compagine dell'Eccellenza ligure), nelle cui file ha realizzato sette reti. Giribone ha appena 19 anni.

I liguri, nonostante l'ottimo inizio, hanno cambiato l'allenatore già alla decima giornata: [illegible] Gianni Mialich, poco gradito dall'ambiente per i [illegible] metodi duri, è subentrato Leonardo Cusimano, proveniente dal settore giovanile savonese.

Questa [illegible] probabile formazione dell'Asti: Biasi; Lucca, Farello; Palermo, Nastasi, Bucciol; Porrino, Costanzo, Falzone, Cugusi, Ricco.

(e. a.)

CALCIO PROMOZIONE

In trasferta contro il fanalino di coda Sarezzano i rossoblù hanno l'occasione di rilanciarsi

Il Sandamianferrere cerca conferme

Problemi di formazione per il trainer Mario Sesta: mancherà Basso mentre Fusco è in rotta con la società In attacco ci sarà il neo-acquisto Antonica che ha ben figurato nella sfida vittoriosa con il Nichelino

SAN DAMIANO. Con il morale alto per il successo [illegible] domenica scorsa [illegible] il Nichelino, il Sandamianferrere affronta oggi, alle 14,30 in trasferta il Sarezzano. E' una delle sfide più delicate in calendario nella decima giornata del campionato [illegible] Promozione. Gli alessandrini occupano l'ultimo posto in graduatoria a quota sette punti, a parimerito [illegible] Nichelino e Cresoentinese.

I sandamianesi sono i[illegible] noni insieme all'Ovada a quota 10: [illegible] eventuale successo rilancerebbe i rossoblù nelle zo-[illegible] alte della classifica.

L'allenatore Mario Sesta de-[illegible] risolvere il problema-Fusco: [illegible] centrocampista ha problemi con la dirigenza [illegible] oggi ha minacciato [illegible] non prendere parte alla partita: «Spero che la notte gli porti consiglio - dice Sesta - e quindi cambi idea, soprattutto per non danneggiare i compagni e la squadra. Abbiamo bisogno di lui».

Mancherà anche Basso, squalificato. In pre-allarme sono Crea e Derelitto. Dopo la bella prestazione con il Nichelino, si attendono conferme da parte di Fabio Antonica, neo-acquisto dall'Albese: «Deve ancora acquisire [illegible] ritmo-partita - afferma Sesta - [illegible] l'aspetto con calma. E' un attaccante che dà sempre il massimo [illegible] ha g[illegible] doti tecniche. Con lui abbiamo risolto i nostri problemi offensivi». Del Sarezzano dice: «Si è rinforzato con [illegible] paio di elementi nel mercato novembrino. Temo soprattutto il maltempo e [illegible] terreno pesante. Sarezzano però mi porta fortuna: con l'Asti Sport, quattro anni fa, vincemmo 2-1 sotto un diluvio». Questa la probabile formazione sandamianese: Cimmino; Sacco, Boero, Bottino, Marchioretti, Crea; Derelitto (Fusco), Novelli, Montone, Sorba, Antonica.

[e. a.]

[illegible] DON BOSCO [illegible]

Pari (0-0) nell'anticipo

Solo un pareggio [illegible] reti bianche, per il Don Bosco, nell'anticipo di ieri pomeriggio al Comunale, contro il Nichelino. I gialloblù hanno anche colpito [illegible] traversa, nel secondo tempo, con il neo acquisto Daniele Cacciola.

L'ex libero dell'Asti è [illegible] tra i migliori in campo. I padroni [illegible] [illegible] hanno dominato la partita, raccogliendo però poco in fase conclusiva. Clamorosa la palla gol non sfruttata nel primo tempo dal centravanti Massimo Lamattina. Un pari che [illegible] quindi stretto al Don Bosco, che conferma comunque di essere una delle squadre meglio attrezzate della categoria. La formazione: Baggio, Mezzanotte, Careglio, Frenna, Cacciola, Lucchini, Pavoni, Reggio, Lamattina, Tortolina [illegible] Rosso (poi sostituito da Marchisio). **[r. s.]**

Il tecnico Mario Sesta, alla sua prima stagione [illegible] panchina del Sandamianferrere. I rossoblu dopo un avvio di stagione stentato sono tornati [illegible] [illegible] col Nichelino

PRIMA [illegible]

Il Canelli ospita il Cassine dopo l[illegible] battuta d'arresto di domenica

L'incognita della pioggia sul derby Rocchetta-Nizza

ROCCHETTA. Oggi, alle 14,30, [illegible] gioca la [illegible] giornata del campionato [illegible] calcio di Prima categoria. L'attenzione dei tifosi astigiani è puntata sul «derby» tra Nizza [illegible] Rocchetta Tanaro (quarta a 12 punti [illegible] terzultima [illegible] 7 punti). Il Canelli è invece impegnato sul campo di [illegible] contro il Cassine.

Rocchetta. L'allenatore Massimo Tirone ha dubbi sulle condizioni [illegible] campo (è vicino al Tanaro e agibile solo da pochi mesi dopo i danni dell'alluvione '94). «Le pioggia caduta in questi giorni può aver appesantito il terreno - dice Tirone - [illegible] il campo non sarà praticabile potrebbe esserci [illegible] rinvio» conclude. Sui contenuti del derby il tecnico non ha dubbi: «Sarà combattuto e divertente. Il Nizza è una buona squadra, tra le favorite del torneo. Noi però giochiamo in [illegible] e possiamo contare sul nuovo arrivato, Gianfarco Lotta, acquistato dallo Junior Canelli». Sarà [illegible] assente Paolo Morcio, squalificato.

Nizza. C'è attesa anche da parte nicese. Il derby con i «tanerini» è sentito (il Nizza ha oltretutto raccolto l'eredità del Costigliole, antagonista storico del Rocchetta), ma l'allenatore giallorosso, Bruno Rota, lamenta assenze e infortuni che, nel corso della settimana, hanno decimato la formazione.

Domenica non potranno gio-[illegible] perchè infortunati Chiarle, Alessandro Berta, Catone e Tigrino. Fuori squadra anche Massano, squalificato. «Però [illegible] sarà [illegible] nuovo acquisto Fabrizio Bertoldi, centrocampista di 30 anni, ex Costigliole - dice Rota - il quale [illegible] come "trattare" il Rocchetta: una squadra camaleontica che pratica un buon gioco - aggiunge - lo so bene [illegible] che l'ho allenata».

Canelli. Gli «spumantieri», oggi alle 14,30, giocano al comunale [illegible] via Riccadonna contro gli alessandrini del Cassine (sono terzi in classifica con 14 punti, due in meno dei canellesi, secondi alle spalle del Comollo). In [illegible] azzurra c'è tensione. La sconfitta di domenica scorsa, 2 a 1 contro il Monteglio che occupava l'ultima posizione della classifica (i canellesi erano primi e proprio per questo «scivolone» hanno perso [illegible] primato), brucia ancora. Durante la settimana ci [illegible] state riunioni e confronti tra la dirigenza, l'allenatore Eugenio Pivetta [illegible] i giocatori. Lo staff dirigenziale della società, presidente Gianfranco Gibelli [illegible] testa, avrebbe espresso disappunto [illegible] delusione per le ultime prove della squadra, giudicate piuttosto opache. Pare addirittura [illegible] sia parlato di possibili «multe» a tutta la squadra se i risultati tarderanno ad arrivare. [illegible] presidente Gibelli farebbe leva sugli sforzi economici fatti per allestire una squadra in grado di [illegible] [illegible] campionato e [illegible] per piazzamenti, come avvenuto lo scorso anno. «La squadra ha bisogno di maggior concentrazione [illegible] sicurezza - commenta Pivetta - il reparto più carente [illegible] il centrocampo e purtroppo non è andato a buon fine l'acquisto [illegible] un elemento che avrebbe potuto equilibrare la rosa». **[fi. l.]**

iocontO · il nuovo conto giovani

DA 0 A 2 ANNI: il libretto di deposito a tuo nome, perché sei nato, deve [illegible] da un maggiorenne, la Banca C.R. Asti Ti darà un interesse particolarmente vantaggioso sui Tuoi primi risparmi, tasso =*T.U.S. - 0,50, senza alcuna spesa e Ti offrirà un omaggio in argento.

DA 3 A 11 ANNI: il libretto di deposito a tuo nome, deve essere acceso da un maggiorenne, la Banca C.R. Asti [illegible] applicherà alcuna spesa [illegible] Ti darà un interesse particolarmente vantaggioso sui Tuoi primi risparmi, tasso =*T.U.S. - 0,50.

DA 12 A 17 ANNI: conto corrente, deve essere [illegible] maggiorenne, Ti costerà pochissimo, verrà applicato il tasso =*T.U.S. - 0,50; avrai a disposizione una tessera [illegible] prelievo automatico personalizzata.

DA 18 A 26 ANNI: conto corrente ordinario (spese L. 10.000 all' anno), tasso =*T.U.S. -0,50, carta [illegible] gratuita, carnet assegni omaggio, carta di credito [illegible] [illegible] ridotto (50%), [illegible] fino a L. 10.000.000 [illegible] condizioni particolarmente vantaggiose, tasso =*T.U.S. +2 punti.

* T.U.S.=tasso ufficiale di sconto.

BANCA C.R.ASTI
CASSA DI RISPARMIO [illegible] ASTI SpA
LA TUA PRIMA BANCA

[illegible] informazione con fogli analitici riportanti tutte le condizioni economiche praticate.

REGALATI un comodo Natale.

Prodotti in pronta consegna.

Divano 2 posti modello Angela, completamente sfoderabile **L.512.000***
Disponibile con letto.

Modello rustico in Pino naturale.
Divano 3 posti + 2 poltrone **L.1.134.000***
Tavolino da salotto 2 piani **L.149.000***
Disponibile anche nei colori miele e noce.

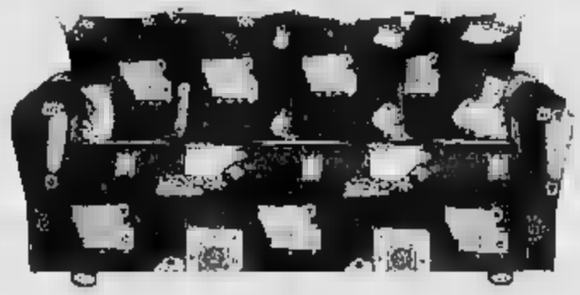

Divano 3 posti modello Milano **L.249.000***

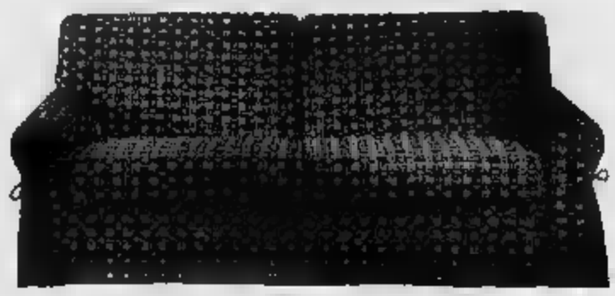

Modello Romantico, completamente sfoderabile.
Divano 3 posti **L.470.000***
Divano 2 posti **L.495.000***
Disponibile con letto.

Modello come foto, in vera pelle, divano 3 posti + divano 2 posti, colori a scelta.
Disponibile con letto. **L.1.111.000***

Tavolino ovale, misure cm 120x60x38H **L.529.000***

Tavolino con basamento in noce, misure cm 120x60 **L.199.000***

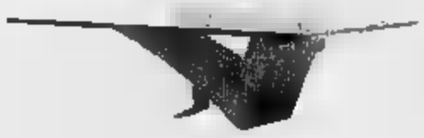

Tavolino in cristallo, misure cm 116x60x35H **L.461.000***

Tavolino ponte in cristallo, cm 110x60 **L.299.000***
Disponibile anche nella versione tris e quadrato cm 90x90

Salotto angolare con dormeuse e pouff, tessuti a scelta, foto **L.990.000***

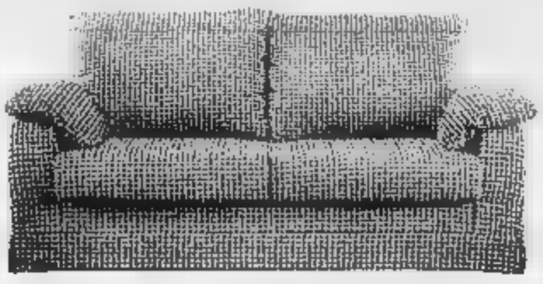

Modello Milena, completamente sfoderabile
Divano 2 posti **L.450.000***
Divano 3 posti **L.675.000***
Disponibile con letto.

Modello come foto, in vera pelle, divano 3 posti + divano 2 posti, colori a scelta. **L.1.499.000***

Divano modello Firenze 3 posti + 2 poltrone con struttura in legno a vista e tessuto Jacquard **L.1.259.000***
In vera pelle **L.1.999.000***
Disponibile con letto.

Divano pronto letto cm 160 trasformabile in letto matrimoniale con rete e doghe e trapunta fantasia. **L.335.000***

I nostri prodotti sono sempre a disposizione dei clienti per i quantitativi desiderati.

Oggi Domenica 17 Novembre il negozio di BRUINO rimmarrà APERTO

Diffidate di coloro che pubblicizzano un prodotto ad un prezzo fantastico, ma che poi con delle scuse non ve lo vendono.

MOBILANDIA

*I prezzi si intendono IVA inclusa

TUTTO PER L'ARREDAMENTO
BRUINO - Via Torino, 59
Tel. 011/9048204

CENTRO CUCINE & ARMADI
TORINO - C.so Racconigi, 26
Tel. 011/377816

Nuovo Seat Inca. Il miglior posto di lavoro.

Numero Verde
167-077444

- VOLUME DI CARICO DI 2.900 LITRI
- CAPACITA' DI CARICO 625 kg
- SERVOSTERZO DI SERIE
- SEDILE RECLINABILE
- CLIMATIZZATORE
- AIRBAG

Finanziamento fino a 14.000.000 in 20 mesi a tasso 0%

Iniziativa esclusiva della nuova concessionaria SEAT di Alba e provincia.

Oppure su Inca Van supervalutazione di £. 2.500.000. Offerte valide fino al 30/11/1996

NUOVE RAGIONI
SEAT
NUOVE EMOZIONI

Il nuovo Inca ti aspetta da:

NUOVA CONCESSIONARIA SEAT

AIME ALDO

ALBA
C.so Canale, 74
Tel. 0173/290413 - 34009

BORGO S. DALMAZZO ▪ SS PER CUNEO ▪ TEL. 0171.262055

Orient
TAPPETI PERSIANI

SEDE

TAPPETI e ANTICHITÀ
SOTTO COSTO

APERTO ANCHE LA DOMENICA

COMUNICAZIONE EFFETTUATA L 05

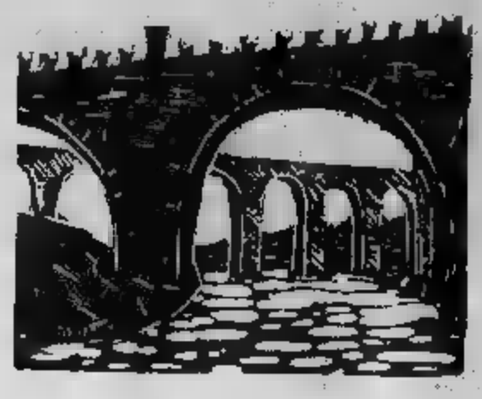

DUE PONTI

DRONERO - VIA XXIV MAGGIO, 128

SE cerchi la qualità
SE cerchi l'assortimento
SE cerchi la convenienza
SE vuoi il servizio

Vieni alla DUE PONTI e troverai il meglio!

La DUE PONTI ti offre:

- **tappeti classici e moderni annodati a mano e meccanici**
- **tappeti confezionati con stuoie in fibra naturale cocco e sisal**
- **tappeti per camerette bimbi a Lit. 50.000**
- **passatoie**
- **parure nr. 3 pezzi per camere da letto**

SE AMI CIRCONDARTI DI COSE BELLE,
SE VUOI UNA CASA ACCOGLIENTE
E PIENA DI CALORE, SE AMI LA TUA CASA

VESTILA CON UN TAPPETO

DUE PONTI

DRONERO - VIA XXIV MAGGIO, 128

Tel. (0171) 91.81.01 - 90.55.74

PREZZI CONBIPEL. DAL PRODUTTORE AL CONSUMATORE.

conbipel

PROPOSTE MODA

I DESIGNATI D'ASTI ... Bauchieri

POCAPAGLIA (CN) Strada Statale 231 Alba-Bra

DOMENICA 17 NOVEMBRE ORE 15,30

GRANDE SFILATA DI MODA

PER ULTERIORI INFORMAZIONI ... GOZI CONBIPEL IN ITALIA

Numero Verde 1678-11099

ACCETTATE 36.000 SORPRESE A NOVEMBRE E DICEMBRE DA QUESTI NEGOZI

GRANDE CONCORSO IDEA

"Cerca l'asso" in 230 vetrine... della provincia di Cuneo

Vincerai...

36.000 premi

*** ALBA ***

Abbigliamento Rina e Carlo - c.so Piave, [illegible]
Agenzia Immobiliare [illegible] 1 - v.le Vico, 11/F
Angela Fiori - c.so Piave, 12
Artidea - Bomboniere - Articoli Regalo - c.so Langhe, [illegible]
Artusio Gioielli - via Vittorio Emanuele, 19
Autoservice - c.so Piave, 16/bis
Baby Mondo - Tutto per il neonato - c.so Langhe, 17
Bofia Angelo - Elettrodomestici - Liste Nozze - c.so Piave, 78
Deca - Profumerie
Delizie - Specialità dolciarie - c.so Langhe, 30/C
Erboristeria Sartoria - via Cuneo, 3
Ermanno Coiffeur - Estetica - Solarium - Lui e Lei - [illegible] Europa, 77
Fiori di Gemma - via Cuneo, 4
[illegible] **Time Sport** - via Gioberti, 9
Gigi Fashion House - Abbigliamento - **Cinzano** e Dogliani
Giordano - I vini e le specialità alimentari - p.zza Savona, 6
Herbert House - Istituto di Bellezza - corso Italia, 2
Idea Bagno - c.so Piave, 14
Il Caminetto di Laura Martinelli - via Coppa, [illegible]
Intimo Ivana - [illegible] Italia, 6
La Bottega [illegible] **Carta** - via Coppa, 1
Libreria Zanoletti - via Cavour, 5
Lui & Lei - Abbigliamento donna - c.so Langhe, 24/A
Marino Dellapiana - Abbigliamento - p.zza Savona, 7
Marvin - Photo [illegible] Photo - c.so Piave, 6/F
Musica Più - Compact disc [illegible] Musicassette - p.zza Savona, 5/A
Nadia Calzature - c.so Piave, [illegible]
Only Sport - Sport & Sportswear - c.so Langhe, 6/A
Oralba - c.so Piave, 28
Piante e Fiori Colombano - c.so Piave, 73
Pizza Sì - v.le Cherasca, 9
Punto Luce - c[illegible] Piave, 90
Ristorante Gastronomia [illegible]**go** - via Alfieri, 4
Simon - Calzature - Pelletteria - via Giacosa, 1
Tessuti Monica - c.so Piave, 50
Tex Arredo - via A. Diaz, 6
Vacchetti - Biancheria intima - Casa - via Vida, [illegible]

*** BRA ***

Adriana Tibaldi - Estetista - via Umberto I, [illegible]26
Boschetti Rosella e Giancarlo - Pellicceria - via Vitt. Eman., 207
Bottega delle delizie - Specialità tipiche - via Pollenzo, 5
Bottega della pelle - Calzature - Pelletteria - via Vitt. Eman., [illegible]
Calzedonia - [illegible] Vitt. Emanuele, 260
Cherasco [illegible] - Boutique - via Cavour, 73 - **Cherasco**
Cugnolio - Articoli regalo - via Cavour, 25
Cugnolio Tuttocasa - v.le Madonna dei Fiori, 54
Disco Volante - Musica [illegible] Film - via Principi di P.te, 49
Elettro-90 - Tv - Elettrodomestici - via D. Orione, 134 [illegible]
Espressioni - Tessuti - Arredam. - Tappeti - via Vitt. Eman., 325
F.lli Oberto - Pelletteria - Valigeria - via Cavour, [illegible]
Gigi Fashion House - Abbigliamento - **Cinzano** [illegible] Dogliani
Gioielleria Principe - via Principi di P.te, 3/5
Hobby Lana - Filati lana e cotone - via Audisio, 11/A
Il Melograno - Bigiotteria - Articoli regalo - via Gianolio, 10
Libreria Crocicchio - via F.lli Carando, 8
Marengo Gioielli - via Cavour, 9 - **Cherasco**
Marvin - Photo & Photo - Affiliato - via Pollenzo, 10
Motivi - Abbigliamento donna - via Cavour, [illegible]
Nara Camice - **Nara Maglie** - via Cavour, 10
Non solo vetro - via F.lli Carando, 7
Ottica Boschis Dario - via Vitt. Emanuele, 253/255
Profumeria Amica - via Vitt. Emanuele, 262
Retrò - Abiti da sposa - Accessori Moda - via Cavour, 17
Solo Sopra - Via Maestra - via Cavour, 21
Stefanel Kids - via Vitt. Emanuele, 250/252
Termosanitaria Bra - via Cuneo, 166
Vanità - L'intimo - via Vitt. Emanuele, 188
Veglia Bomboniere - Articoli regalo - c.so Garibaldi, 24
Zizzola Viaggi - Agenzia Viaggi - via Audisio, 53/A

*** CUNEO ***

Aquarius - Intimo donna-uomo - c.so Dante, 30
Ambientazioni - Cuneo tende - via S. Grandis, 12
Ariete Sport - Abb. Sportivo - via F. Cavallotti, 3/B
Autolavaggio Fantino [illegible]**lo** - via Torino, 69
Baby Bum - Dietetica e Abbigl. - via XX Settembre, 32
Bang & Olufsen Center - via XX Settembre, 30 bis
Brummel - Abb. [illegible] anni - Gestante - via C. Eman., 26
Bruna - Intimo - Merceria - p.zza Europa, 16
Campagno Profumi - c.so Giolitti, 17
Canale Lioià - Abbigliamento donna - c.so Giolitti, 20
Carillon - Scarpe e borse - via F. Cavallotti, 4
Casa del Bottone - Fornit. moda - Passam. - c.[illegible] Giolitti, 18/C
Emporio Calzature - Scarpe e borse - via C. Emanuele, 16
Estetica Belli - via XX Settembre, 11
Europa '93 - Centro calzature - via Valle Po, 157 - **Mad. Olmo**
Giocart 1 - Scuola - Ufficio - Regalo - via XX Settembre, 5
Gioielli Tassone - p.zza Europa, 10 - int. 6
[illegible] **Gardelli** - [illegible] Dante, 37
Idea bagno - corso Nizza, 7
Il Tucano - L'idea che cercavi - c.so Dante, 28 ter
[illegible] **Computer** - Internet Point - c.so Dante, [illegible]
La Gardenia - Fiori e piante - [illegible] Dante, 31 bis
L'Idea - Fiori secchi - Oggettistica - c.so Nizza, 52/B
Libreria Biblos - [illegible] E[illegible] 24
Lingerie Charlotte - Intimo uomo-donna - via C. Eman., [illegible]
Lorenzelli - Articoli regalo - via C. Emanuele, 20
Marchisagomme - via Valle Po - **M**[illegible] **Olmo**
Market compensati - via Benezia, 5/A - **Mad. Olmo**
Musica - Dischi e Video - via C. Emanuele, 8
[illegible] **Viaggi** - via F. Cavallotti, 6/A
[illegible]**ca Grasso** - c.so Nizza, 2
Pam - Tendaggi - Biancheria casa - via F. Cavallotti, 7
Pasticceria Bar Sillano - c.so Nizza, 22
Pastificio Boetti - [illegible] Soleri, [illegible]
Pizzeria "O Scugnizzo" - c.so Dante, 42
Pirafia Aquarium - via XX Settembre, 58/A
Plaisir - Cosmesi naturale - p.zza Europa, 20/B
Piumatto - Cornici - Stampe antiche - via XX Settembre, [illegible]
[illegible] **Pon** - Cartoleria - c.so G.Ferraris, 25
Renzo - Abbigliamento - p.zza Europa, 7/9
Self - Service DPD - Igiene casa e persona - via S. Grandis, 20
Tandem - Abbigliamento - via C. Emanuele, 24
T.E.C.A.R. Elettronica - via S. Pellico, 1
Tuttogas - Ricambi cucine - via XX Settembre, 25
Videoteca Studio Asa - Gadgets W. Disney - via C. Eman., 25

*** FOSSANO ***

[illegible] **Casolare** - Torrefazione - Specialità tipiche - via Roma, [illegible]
Borsanuova - Borse - Valigie - Pelletteria - via Marconi, 96
[illegible] Ufficio - Telefonia - via Roma, 149
Boutique "Il Pozzetto" - via G. Falletti, 2
Calzedonia - via Roma, 161
Carrozzeria [illegible]**o Gianfranco** - via dei Fontanili, 4
El [illegible] - Biancheria per la casa - via Roma, 58
[illegible] **Giocattoli** - via G. Falletti, [illegible]
Fruttà [illegible] **Sport** - via Roma, 141
Giada Viaggi - Agenzia Viaggi [illegible] Turismo - via Roma, 14
Gioielli Tassone - via Roma, 121
La Cometa - Frutta [illegible] Verdura - via Matteotti, [illegible]
Libreria "Le Nuvole" - via Cavour, 23
L'Ortopedica - Articoli sanitari - via Merlo, 9
Luna Blu - Intimo - via Roma, [illegible]
Macelleria Tone[illegible] - via Garibaldi, 24
Milord Boutique - Abbigliamento - via Cavour, [illegible]
Olimpic - Oggetti regalo - Liste nozze - [illegible] Dompè, 1
Ottica Ma[illegible] - via Roma, 73
Profumi e Segreti - Profumeria - via Roma, 113
Ristorante "La Porta del Salice" - via della Repubblica, [illegible]
Rolfi - La bottega della borsa - via Roma, 86
Shoes Room - Calzature - Pelletteria - [illegible] Marconi, 20
Studio Estetica - di Tonelli Patrizia - via Roma, 115
United Colors of Benetton - p.zza Romanisio, [illegible]
Video Club 40 - via Roma, 40

*** MONDOVI' ***

Cabigliera - Regali - Liste Nozze - via S. Agostino, 15
Calzedonia - via Beccaria, 3
Club dei Viaggi - Agenzia Viaggi - via S. Agostino, 17
Cose di Casa - Biancheria per la casa - via Beccaria, 4
Floriad's - Fiori e piante d'arredamento - via Beccaria, 2
Gioielleria Peirano - via S. Agostino, 19
Giusi Profumi - via S. Agostino, 13/C
La Ruota Ristorante Pizzeria - Statale Mondovì, 2 - [illegible]
Liboà Antichità - vicolo del Moro, 2
Marchisio Salumeria - p.zza C. Battisti, 2
Marcos - Abbigliamento - via S. Agostino, 8
Mondo 2 Foto - via Beccaria, 2
Ottica Bolla - via S. Agostino, 21
Pasticceria Comino - via Marconi, 1
Peter Pan - Abbigliamento 0 / 6 anni - via Plandellavalle, [illegible]
Portici Calzature - via S. Agostino, 17
Prontodimagrimento Ideal Line System - via Alessandria, 11
Punto Sport - Abbigliamento - Articoli Sportivi - via S. Agostino, 21
Rolfi Pelletteria - vicolo del Moro, 2
Sintonia - Personalmente Intimo - via Piandellavalle, 8
Sololegno - Legno & Affini - via Gratteria, 3
Symbol - Jeans & Moda - via S. Agostino, 22
Tomatis - Studio [illegible] Progettazione d'Interni - via delle Langhe, 45

*** SALUZZO ***

Artusio G. - Dal 1913 calzature - c.so Italia, 5 - [illegible]
Br[illegible] - Libreria - Cartoleria - p.zza Risorgimento, 42
Calycanthus - Profumeria - p.zza XX Settembre 6/D
Capello - Pelletteria - via S. Pellico, 6
Clak 37 - Calzature - c.so Piemonte, 7
Chic & Choc - Intimo - via Palazzo di Città, 1
Corso Italia - Oggetti e Tendenza - c.so Italia, 102
Cose di Casa - Articoli regalo - via Torino, 14
Didattica Nuova - Cartolibreria - via M. Liberazione, 66
Essenza Profumeria - c.so Italia, 63
Foto L'Immagine - c.so Italia, 37
Fruttilandia - Frutta e primizie - p.zza XX Settembre, 14/B
Fuoriportico Donna - c.so Italia, 65
Gold Gallery - Gioielleria - via Torino, 5
Hyperion - Moda Uomo - c.so Italia, 73
Il Salotto Valenzano - Produzione gioielli - via M. Liberaz., 9
[illegible] **Cornici** - Cornici su misura - via Torino, [illegible]
La Bottega del timbro - Cartoleria - c.so Piemonte, [illegible]
La Corsetterie - Intimo uomo-donna - via S. Pellico, 17
L'Albero delle gioie - Gioielleria - c.so Italia, [illegible]
Majeana - c.so Italia, 9
Morero - Pellicceria - Pelletteria - c.so Italia, 100
Numero Otto & C.O. Jeans [illegible] Trend - [illegible] Risorgimento
Ottica Punto di vista - c.so Piemonte, [illegible]
Ottica Tamagnone - c.so Italia, 41
Panero - Studio d'Interni - via Circonvallazione, 12
Piane's Tours - Agenzia Viaggi - [illegible]zza Cavour, 45
Roberto Riccardo - Effetto Luce - via Marconi, 40
Scarpoteca - Calzature - ss. Laghi di Avigliana, 147 - **Manta**
Slalom - Articoli sportivi - via Gualtieri, 16
Stefanel - c.so Italia, [illegible]
Tiffany - Abbigliamento donna - c.so Italia, 20
Tolin - Tappeti - Biancheria casa - via Circonvall., 4/B
Turisport - Articoli sportivi - p.zza Risorgimento, 21
Vanna [illegible] **Mino** - Abbigliamento donna - via Savigliano, 57
Videoteca - [illegible] **"L'immagine"** - p. XX Settemb., 14/D

*** SAVIGLIANO ***

Acconciature Maria Grazia Panero - via S. Andrea, 40
[illegible] - Articoli Regalo - Liste Nozze - p.zza C. Battisti, 14
Antichità del Teatro - Regali - Liste Nozze - via del Teatro, 5
Caffè Centro - p.zza del Popolo, 7
Centro Legno - Il tuo fai da te - via O. Moreno, 30
Chicco Guardaroba - via Mazzini, 2/4
Corniciarte - via Muratori, 39
Corredi - p.zza del Popolo, 7
Elettrodomestici Chiavazza & Orusa - via S. Andrea, 83/85
Estetica Adonella - via del Teatro, 2
F.lli Petitti - Tabaccheria e Art. regalo - p.zza Santarosa, 13
Frutta e Verdura - Florito Laura - p.zza del Popolo, 4
Giuggia Sport - via S. Andrea, 35
Il Cerchio Blu - Modellismo - c.so Roma, 19
La nuova natura - via Alfieri, 1
Nonsolointimo - via Alfieri, 12
Odeon Tour - p.zza Santarosa, 20
Oreficeria Paschetta - via Alfieri, 14
Ottica Brero - via Saluzzo, 12
Kodak Express Foto Gino - via S. Andrea, 28
Prestiglo - Calzature - Pelletteria - p.zza Santarosa, 40
Profumeria Silvana - p.zza del Popolo, 59
Proposta Boutique - via Alfieri, 3

*** VERZUOLO ***

Anello - Orologi - Gioielli - Argenti - c.so Umberto, [illegible]
Careglio - Illuminazione - Elettr. - Liste Nozze - via Siccardi, 1
Casa del Fiore - da Silvana - c.so Umberto, 32
Filip - Liste Nozze - Idea regalo casa - c.so Umberto, 58
Olly - Moda uomo - c.so Re Umberto, 74
Ottica Bottaro - c.so Re Umberto, 152/154
Santina Abbigliamento - c.so Umberto, 126
Trattoria del Castello - via Falicetto, 89

1° PREMIO IN ESPOSIZIONE DA: FERRERO BMW CONCESS. ALBA E SALUZZO

Aut. [illegible] D.M. 6/10226 - Sede il 31/12/96

Vuoi tuffarti nell'avventura NUOTO?

Nei giorni feriali 600/800 persone; nei giorni festivi 250/300; settimanalmente 4.000/4.500 presenze.

Questo lo strepitoso successo del "Mondo del Nuoto" nella Piscina Comunale Coperta di Cuneo, dopo il primo [illegible] di funzionamento della stagione 1996/1997.

La GIS, Società di Gestione che, SENZA SCOPO DI LUCRO, dal 1977 conduce, coordina e promuove con professionalità e passione, l'ampio arco delle attività è, senza dubbio, il motore e l'anima dell'esaltante risultato, vera espressione di una cultura sociale e sportiva che pone la Città di Cuneo all'ammirazione più convinta e sincera.

Le Amministrazioni Comunali che si sono succedute hanno dimostrato grande sensibilità e lungimiranza, permettendo e realizzando il miglioramento ed il potenziamento delle piscine: alla vigente Amministrazione, che avrà il grande onore di inaugurare il 1° giugno 1997 la nuova vasca scoperta, oltre che a garantire il mantenimento dello standard attuale, si richiede il prestigioso obiettivo di dotare la città di una vasca coperta di 50 metri, così da poter soddisfare le prossime prevedibili, crescenti richieste di spazi ed orari, logica conseguenza dell'AVVIAMENTO AL NUOTO, in VENT'ANNI, di OLTRE 40.000 PERSONE.

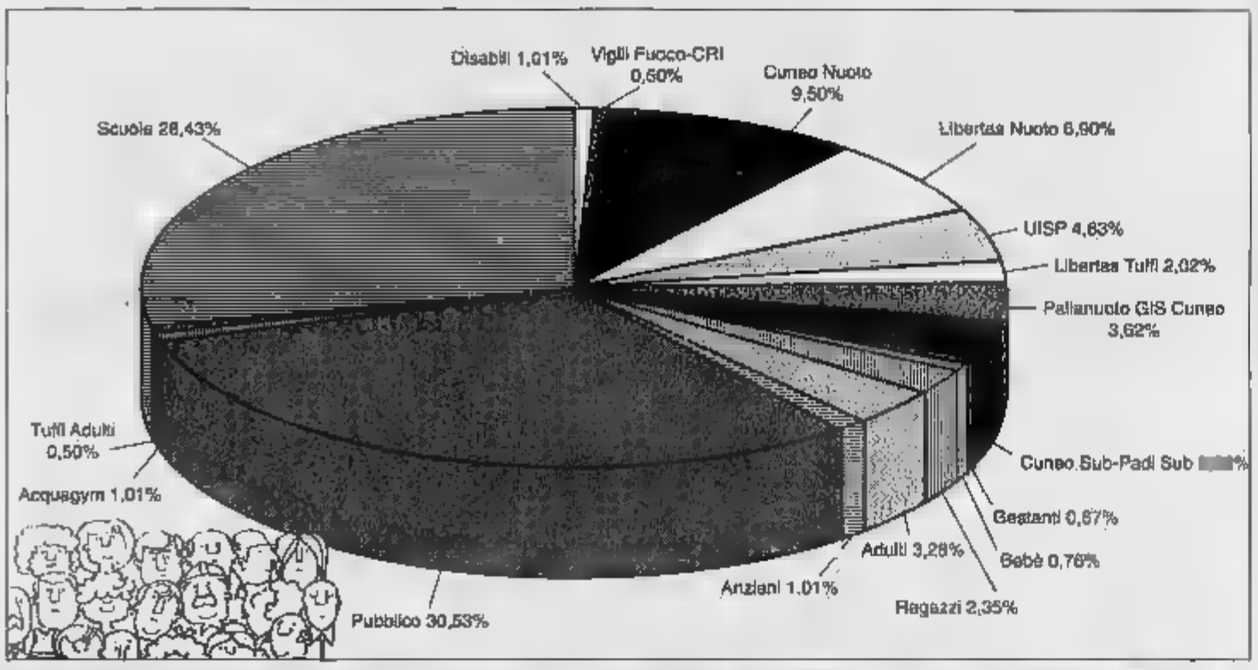

ATTIVITÀ SOCIALE	PERIODO DI SVOLGIMENTO			ORGANIZZAZIONE
RILASSAMENTO PRE-PARTO	lunedì	orario	14,30-15,45	G.I.S.
	mercoledì	[illegible]rio	12,30-13,45	
	giovedì	[illegible]rio	12,30-13,45	
	venerdì	orario	11,30-12,45	
ACQUATICITÀ PER BEBÉ (zero-tre anni) con mamma o papà	martedì	orario	8,30-10,00	G.I.S.
	venerdì	orario	8,30-10,00	
	sabato	orario	8,30-10,00	
CORSI DI NUOTO PER GIOVANI (4-13 anni) (avviamento e perfezionamento)	martedì/giovedì	orario	16,20-17,10	G.I.S.
	[illegible]dì	[illegible]	16,20/17,10	
[illegible] DI NUOTO ADULTI (14 anni e oltre) (avviamento e perfezionamento)	lunedì e giovedì	orario	19,50-20,40	G.I.S.
		orario	20,40-21,30	
	lunedì	orario	14,40-15,30	
	mercoledì e venerdì	orario	14,40-15,30	
	martedì e venerdì	orario	9,20-10,10	
	sabato	orario	9,20-12,40	
ACQUACITÀ PER ANZIANI (60 anni e oltre)	mercoledì e venerdì	orario	8,30-9,20	G.I.S.
		orario	9,20-10,10	
		orario	10,10-11,00	
	[illegible] e giovedì	orario	15,30-16,20	
ACQUAGYM PER ADULTI (ginnastica in acqua)	sabato	orario	9,20-10,10	G.I.S.
		orario	10,10-11,00	
	martedì e giovedì	orario	13,00-13,50	
		orario	14,40-15,30	
[illegible] TUFFI PER ADULTI	[illegible]	orario	20,10-21,00	G.I.S.
CORSI [illegible] NUOTO PER LE SCUOLE E PROGETTO NUOTA&SCUOLA (*)	dal martedì [illegible] sabato	orario	8,30-12,40	G.I.S.
ACQUATICITÀ PER [illegible] (**)	dal martedì al venerdì	orario	9,20-11,50	G.I.S.
ADDESTRAMENTO ED ESERCITAZIONI PER PROTEZIONE CIVILE (Vigili [illegible] Fuoco-Cuneo Sub-C.R.I.)	martedì/mercoledì/ venerdì	[illegible]	8,30-9,20	G.I.S.

NUOTO E TUFFI LIBERI	Vasca Nuoto		Vasca tuffi	G.I.S.
	lun[illegible]			
	martedì	12,40-15,30	20-22,30	20-22,30
	[illegible]	12,40-15,30	[illegible]	[illegible]
	giovedì	12,40-15,30	20-22,30	
	venerdì	12,40-15,30		20-21,00
	sabato	15,00-18,00		15,00-18,00
	domenica e festivi	10-12,30 14,30-17,30		10-12,30 14,30-17,30

(*) Scuole partecipanti:	Materne	[illegible]	Medie	Superiori
	[illegible] Croce Cervasca Chiusa Pesio Bernezzo Borgo S. Dalmazzo Caraglio	Ist. S. Antonio B.S. Dalmazzo Spinetta Caraglio Vignolo Dronero	Media n. 1 Media n. [illegible] Media n. [illegible] S. Albano S. Costigliole S. Centallo Dronero Seminario Caraglio	Ist. Tec. "Bonelli" Ist. Stat. per Industria Ist. Tec. Geometri Scuola Magistrale

(**) Associazioni partecipanti:			
	Usl 15 Centro Diurno Enaip Piemonte Media [illegible]. 1 - sez. [illegible] Usl 15 Centro Socio T. Centro Mistral	Coop. La Grolla Coop. La Luna Centro Orizzonti Centro Down	Coop. Insieme A-Vol Cottolengo Coop. Il Castello Casa Famiglia Papa Giovanni

ATTIVITÀ SPORTIVA ANNUALE	[illegible] SVOLGIMENTO			[illegible]
NUOTO	dal lunedì al sabato	[illegible]	16,20-19,45	Cuneo Nuoto Libertas Nuoto Cuneo Uisp [illegible] Cuneo
TUFFI	martedì	orario	18,00-20,00	Libertas Tuffi Cuneo
	giovedì	orario	18,00-20,00	
	sabato	orario	18,00-20,00	
PALLANUOTO	lunedì	orario	20,00-21,00	Pallanuoto [illegible] Cuneo
	martedì	orario	14,30-15,30	
	mercoledì	orario	13,15-14,15	
	giovedì	orario	20,00-21,00	
	sabato	orario	13,00-15,00	
SUBACQUEA	lunedì	orario	21,00-22,30	Cuneo Sub Cuneo Sub Profondo Blu
	giovedì	orario	21,00-22,30	
	venerdì	orario	21,00-22,30	
TRIATHLON	dal martedì al venerdì	orario	14,00-15,30	Triathlon Cuneo

ATTIVITÀ [illegible]	PERIODO [illegible]	ORGANIZZAZIONE
** Corsi di Assistenti Bagnanti e Istruttori di Nuoto	Febbraio-Giugno	G.I.S./Soc. Sportive/ F.I.N.

NUOTARE È SALUTE, VIENI ANCHE TU!

Per informazioni ed iscrizioni: Gestione Impianti Sportivi s.r.l. - Piazza Monviso, 7 - Cuneo - Tel. 0171-66400

OPEL VECTRA STATION WAGON

Quando è perfetta, la tecnologia diventa arte.

L'indirizzo Opel su Internet è: http://www.opel.com

IN ANTEPRIMA DAL TUO CONCESSIONARIO OPEL SABATO 16 E DOMENICA 17.

Perfetta nella sicurezza: ▪ *ABS elettronico* ▪ *full size airbag* ▪ *sistema di protezione Opel delle gambe.* ***Perfetta nella potenza:*** ▪ *solo motori Ecotec multivalvole* ▪ *alta efficienza, bassi consumi ed emissioni* ▪ *1.6 100 CV, 1.8 115 CV, 2.0 136 CV, 2.5 V6 170 CV e nuovo 2.0 DI, il primo turbodiesel che unisce iniezione diretta e tecnologia 16 valvole.*
Perfetta nel comfort: • *sospensioni Multi-link* ▪ *telai ausiliari isolati* • *servosterzo* ▪ *chiusura centralizzata con telecomando* ▪ *immobilizer* • *alzacristalli elettrici con sicurezza anti-schiacciamento* ▪ *bagagliaio con scomparti aggiuntivi* ▪ *car hi-fi con comandi al volante e climatizzatore dalla versione CD.*

Venite a conoscerla da:

ASTEGGIANO
CUNEO S.S. 20 B.go S. Dalmazzo
SALUZZO Via Savigliano

Astauto
FOSSANO P.zza Romanisio, 10
MONDOVI' Via Torino

ALBA Loc. S. Cassiano, 1
BRA

OPEL

dblcl

998

Nuova Micra
Più unica che cara.

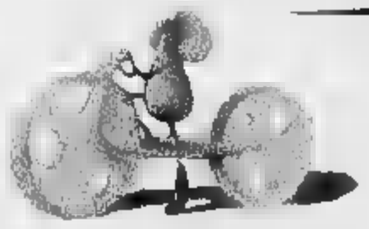

Garanzia tre anni ■ 100.000 km. Informati dal ■ Concessionario.

Nuova Micra 998. L'unica Mille 16 valvole.

Con sole L.270.000 al mese Micra 998 è tua.

Esempio:
Micra 998 L.16.900.000 - anticipo L.4.150.000
importo finanziato L.13.000.000
60 rate da L.270.000 - TAN 9,02% - TAEG 10,31%

L'unica 1000 con motore 16 valvole ■ iniezione elettronica, **l'unica** che consuma solo 1 litro ogni 20 km, **l'unica** con una **garanzia di 3 anni o 100.000 km.** Ma Micra 998, con solo 12 CV fiscali, è **unica** anche per le bassissime spese per bollo e assicurazione, **unica** per i **finanziamenti facili facili** e per l'eccezionale **comfort di guida.** Micra 998: una city car **unica.**

Micra 998. Da L. 16.900.000
CHIAVI IN MANO

998 Segnatevi questo nome:

TARGA

CUNEO - MAD. OLMO
Via Torino, 178 - Tel. 0171 41.24.41

MONDOVI'
Via Torino 64 - Tel. 0174 42.064

SALUZZO
C.so Roma 50 - Tel. 0175 44.756

SOVENCAR

ALBA
Viale Cherasca 29 - Tel. 0173 362.678

BRA
Via Cuneo 184 - Tel. 0172 423.643

NISSAN

La sagra da venerdì prossimo a Vezza

E' fiera nel Roero con vini e tartufi

La fiera porterà ancora una volta alla ribalta i prodotti più tipici della Tanaro: tartufi e vini

VEZZA. Fervono i preparativi per la «XVI Fiera del tartufo e dei vini Roero» in programma da venerdì 22 novembre a domenica 24 nell'importante della sinistra Tanaro.

Organizzata dalla Pro loco, in collaborazione l'Ordine dei cavalieri San Michele Roero e il Comune, la fiera porterà ancora una volta alla ribalta i due prodotti più tipici della sinistra Tanaro: tartufi e vini.

Il presidente della Pro loco, Gian Piero Costa: «La nostra fiera è tra le manifestazioni che sono state riconosciute dalla Regione ed inserite nel programma di promozione regionale che ha visto l'abbinamento paese di Ternengo (vicino a Biella) dove il 30 giugno è tenuta la presentazione della fiera vezzese. Domenica 24 novembre ricambieremo l'ospitalità, accogliendo una comitiva di Ternengo che sarà a Vezza con il gruppo folcloristico "I Tessior" di Biella».

Le manifestazioni prenderanno il via venerdì prossimo con un convegno «Il tartufo nell'enogastronomia di Langa e Roero» promosso dall'Ordine dei cavalieri di San Michele con la partecipazione degli esperti Paola Bonfante, Francesco Meotto, Giorgio Calabrese, Baldassarre Molino, Giuseppe Monchiero (salone delle manifestazioni piazza San Bernardo, ore 20,30).

Con l'occasione sarà presentato il quaderno «Il tartufo» della collana «Finestre sul Roero» appena pubblicato dall'associazione artistico-culturale «Astisio» di cui è presidente Baldassarre Molino. Nel volumetto, a cura di Luciano Bertello, sono contenute testimonianza sulla presenza del tartufo nel Roero fin dai secoli antichi. In un documento del 1741 il prezioso fungo è definito «frutto Provvidenza».

Tartufi, vini e altri prodotti del Roero faranno parte di una grande che sarà inaugurata domenica (ore 10,30) dal ministro Livia Turco; nel pomeriggio si terrà un'asta tartufo (ore 15,30). Sarà buona occasione per procurarsi qualche profumato esemplare nel cui qualità è ottima. A differenza del passato, quest'anno i prezzi sui mercati sono rimasti stabili, 180 mila lire l'etto, senza ribassi e impennate eccessive.

Nata negli anni Ottanta in piena guerra del tartufo tra Alba e Asti, la fiera di Vezza era presentata come sagra in «terra neutra» e fu subito molto frequentata dai trifolao di «scuola» albese e astigiana. Da Vezza partì in quegli anni mega tartufo quasi due chili per il Vaticano, dono a Papa Giovanni Paolo II.

Con il passar tempo, fiera è consolidata diventando un importante appuntamento autunnale. Sponsor, dall'inizio, la Banca di credito cooperativo, l'ex-cassa rurale nata a Vezza e che ha avuto una notevole espansione nella zona.

La sagra ha sempre l'ambizione di porsi come occasione promozione non solo del paese, di tutto il Roero.

Alla mostra dei vini e dei prodotti agroalimentari parteciperanno i produttori di tutta la zona. L'esposizione dei tartufi sarà curata dal noto commerciante ed esportatore Andrea Rossano: per la prima volta è annunciata la presenza trifolau dell'associazione albese.

La fiera sarà anche una vetrina per i pregiati vini locali: bianchi Roero arneis favorita (Vezza fornisce quest'ultimo vino molto delicato, per le celebrazioni religiose a parrocchie, e Santa Sede). Non da meno i pregiati: Roero, nebbiolo, barbera d'Alba, bonarda.

è proprio al vino Roero doc che è dedicata una campagna in corso in questo periodo per farlo In sessantasei ristoranti di una ventina di Comuni, fino a fine novembre, si propongono itinerari golosi il titolo Roero con Roero doc: sapori e suggestioni d'autunno». I piatti tipici locali vengono offerti in abbinamento con grande nebbiolo, già citato in documenti che risalgono al 1303. La stimolante proposta viene dall'enoteca regionale del Roero, l'ente che ha dato un notevole impulso al turismo e a cui aderiscono venti Comuni tra cui Vezza.

Baldassarre Molino, studioso, ricercatore: «Il Roero è un'area che si sta facendo conoscere e si sta imponendo nel panorama turistico. importante stato compiuto con l'apertura delle visite ai castelli, accolta con grande interesse».

Oltre ai manieri comunali di Govone e Magliano Alfieri (quest'ultimo con il dei gessi), in tempi più recenti si sono aperti i battenti di quelli Canale, Monticello Guarene.

Luciano Bertello, che Molino ha curato la pubblicazione di diverse opere, commenta: «Il Roero è oggi una realtà molto viva. La forte coesione tra i sindaci che si riuniscono periodicamente affrontare insieme i problemi, ha dato a molte iniziative».

A cura dell'associazione dei sindaci, in primavera, sarà pubblicato un volume dal titolo «Roero» che farà ulteriormente conoscere questo territorio: la sua fama non ha ormai più nulla da invidiare a quella vicina Langa la cui promozione era già iniziata molto tempo prima.

(g. f.)

XVI FIERA DEL TARTUFO E DEI VINI DEL ROERO
DI VEZZA D' ALBA • 22 - 23 - 24 NOVEMBRE 1996

VENERDI' 22 Novembre, ore 20.30

Nel Salone delle Manifestazioni di Piazza S. Bernardo, convegno su:
" IL TARTUFO NELL' ENOGASTRONOMIA DI LANGA e ROERO "
in collaborazione con l' Ordine dei Cavalieri di S. Michele del Roero.
Relatori : **PAOLA BONFANTE - FRANCESCO MEOTTO**
GIORGIO CALABRESE - BALDASSARRE MOLINO - GIUSEPPE MONCHIERO
Seguirà rinfresco per tutti i partecipanti.

SABATO 23 Novembre, ore 21.00

Nel Salone delle Manifestazioni di Piazza S. Bernardo
Commedia dialettale in tre atti di Nino Bertalmia:
" 'L SINDICH SON MI !! "
presentata dal Gruppo Teatro Carmagnola " Cooperativa Insieme ".

DOMENICA 24 Novembre

Nel Salone delle Manifestazioni di Piazza S. Bernardo
ore 10.30 **INAUGURAZIONE FIERA E MOSTRA DEI PRODOTTI DEL ROERO**
alla presenza del Ministro **LIVIA TURCO** *e di autorità civili e militari.*
Allieterà la manifestazione la Banda Musicale di Vezza d' Alba.
ore 15.00 **" POMERIGGIO IN FESTA "** *con la partecipazione del Gruppo Folklore del Roero di Vezza d' Alba, del Gruppo sbandieratori del Borgo San Lorenzo di Alba e del Gruppo " I Tessior " di Biella .*
ore 15.30 **FIERA DEL TARTUFO** *e manifestazioni promozionali.*

Cose buone di campagna

AZIENDA AGRICOLA **F.LLI MASSUCCO**
Via Serra, 16 - Fr. S. Giuseppe - Tel. 0173/21.11.21
Via Alba, 21 (Statale Alba - Asti) - Tel. 0173/21.12.51
12050 CASTAGNITO (CN)

Vini, Frutta, Verdura, Miele, Confetture, Formaggi, Salami: sotto vetro e in tipiche confezioni regalo.

ABBINATE SOLUZIONI

«Ciascuno di noi ha un proprio stile di vita e pertanto un personale modo di concepire la casa».

FONTANA lega ai tuoi gusti estetici l'esperienza nell'arredamento aggiungendo qualità nel design e nel materiale.

ARREDAMENTI
CUCINE
PROPOSTE SU MISURA

FONTANA
DOGLIANI
Via Codevilla, 67 - Tel. 0173/70538 - Telefax 70651
Via Ghigliano, 33 - Via Torino, 220 - Tel. 0173/721169

TROVERETE CUCINE CLASSICHE E MODERNE COMPLETE DI ELETTRODOMESTICI
a partire da L. 3.500.000.000
e le nuove proposte su camere, soggiorni e salotti
Via Torino n. 220 a Dogliani

GSWood
Porte - Scale - Rivestimenti in legno e ferro

Scale d'Autore

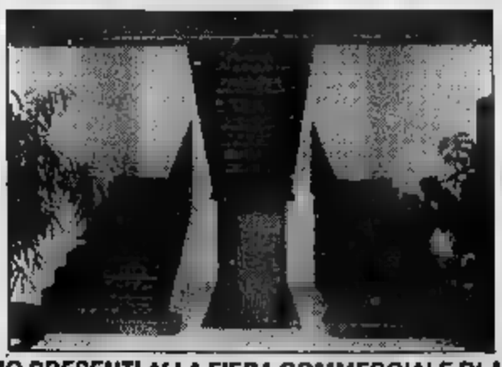

SIAMO PRESENTI ALLA FIERA COMMERCIALE DI ALBA
ASTI - C.so Alessandria, 70 - Tel. 0141/59.02.83
CASTAGNITO - C.so Alba, 9 - Tel. 0173/21.19.76

AREGLIO
PORTE INDUSTRIALI FLESSIBILI
PER PASSAGGI FREQUENTI
E CHIUSURE
GRANDI APERTURE
VEZZA d' ALBA • Via Montaldo Roero, 42
tel. e fax 0173/65.675

è una realizzazione...
PK Alba
Agente Publikompass
ALBA
Tel. 0173 442.110 (2 linee r.a.)
Fax 0173 442.130
BRA
Tel. 0172 431.003

- 35 CUCINE
- 45 SOGGIORNI

ASSELLE

- 75 CAMERE DA LETTO
- 150 SALOTTI

APERTO LA DOMENICA • APERTO LA DOMENICA

MOBILI ASSELLE

Savigliano · Saluzzo
CUNEO · Marene · Carmagnola · TORINO
CERVERE · Bra
Fossano
Mondovì
Ceva
Alba

S.S. BRA
FOSSANO
a CERVERE
Tel. 0172 - 474646

COMPOSIZIONE
LARGH. cm 300 - altezza cm 210

3.850.000 come da grafico
Cucina massello di Castagno completa di elettrodomestici da incasso, frigo, freezer, forno, piano cottura e lavello. Prezzi compresi di I.V.A. trasporto e montaggio

1.560.600
Cameretta ponte con due letti. Prezzi compresi di I.V.A. trasporto e montaggio

890.000
Prezzi compresi di I.V.A. trasporto e montaggio

1.990.000
Parete soggiorno in noce. Prezzi compresi di I.V.A. trasporto e montaggio

690.000
Salotto completo composto da: 1 divano, 3 posti + 1 divano 2 posti. Prezzi compresi di I.V.A. trasporto e montaggio

3.750.000
Camera matrimoniale noce completa. Prezzi compresi di I.V.A. trasporto e montaggio

PAGAMENTI RATEALI FINO A 5 ANNI SENZA ANTICIPO E SENZA CAMBIALI

do.mi.to.
Caffè Espresso
MARENE (CN)
Tel. 0172/742.352

LA STAMPA
CUNEO
E PROVINCIA

Agenzia immobiliare Muratore
RINALDO MURATORE
Agenti Immobiliari dal 1969
Mondovì P.zza Ellero, 4 - Tel. 0174/43081
Cuneo P.zza Europa, 12 - Tel. 0171/693688
Alba P.zza Savona, 5 - Tel. 0173/33111

Redazione: via XX Settembre 39, telefono 67.048 / 634.508

A Bossolasco l'azienda ha difeso il progetto

L'Enel torna all'attacco sul maxi-elettrodotto

BOSSOLASCO. L'Enel [illegible] cede: il progetto dell'elettrodotto [illegible] 132 mila volt senza interrare la linea rimane. L'azienda, nell'incontro di venerdì a Bossola[illegible] ha illustrato il potenziamento della rete in Alta Langa, dove si registrano gravi carenze: il mega impianto, [illegible] Vesime a Dogliani, sarebbe l'unica soluzione. Il Comune di Dogliani, che contesta l'impatto ambientale del progetto, ha ribadito il «no» al passaggio dell'elettrodotto sulle sue colline: tralicci e linea aerea sulla dorsale Pianezzo-Bossolaschetto.

I doglianesi, per ragioni ambientali, chiedono il parziale interramento dei cavi e il passaggio dei tralicci nel vallone. La proposta, in contrasto con quella dell'Enel, [illegible] stata sostenuta anche da una sottoscrizione, firmata da decine di personaggi famosi legati alla zona, da Enzo Biagi a Gad Lerner. In luglio, la Regione aveva autorizzato l'azienda a procedere, ma [illegible] petizione popolare e un [illegible] del Comune avevano indotto la giunta Ghigo a revocare [illegible] la delibera. Decisione contro cui l'Enel ha fatto ricorso al Tar. Poi, l'incontro dell'altra sera, nella sede della Comunità montana Alta Langa.

Da sin. Pier Giorgio Peano, Lido Riba, Rolando Picchioni e Bernardino Chiappella

Il presidente dell'ente, Piergiorgio Giacchino: «L'Enel ha escluso l'interramento, riconosciuto le esigenze di miglioramento [illegible] servizio in zona, accettato di verificare sul posto. Come delegato dai trentaquattro sindaci del territorio, dico che occorre senso pratico, abbiamo il diritto naturale a [illegible] decente fornitura elettrica».

Bernardino Chiappella, sindaco di Dogliani: «L'Enel presenta lo stesso progetto che a luglio [illegible] prefetto, presidente del Consiglio regionale Rolando Picchioni, consiglieri regionali Lido Riba e Pier Giorgio Peano, si era impegnata a ridiscutere. Non siamo contenti della rete attuale, ma chiediamo aiuto nella battaglia per conservare un territorio vivibile. L'azienda dice che tratterà [illegible] i Comuni, ma nel ricorso al Tar sostiene che noi non abbiamo competenza nella tutela ambientale».

Dice Rolando Picchioni: «Ho incontrato l'Enel che, malgrado l'impegno a studiare soluzioni [illegible] un comitato misto, insieme a Dogliani, preferisce le ragioni tecniche. Se migliorare il servizio comporta un deturpamento irreversibile del territorio, sono le comunità locali a dover scegliere». Aggiunge Lido Riba: «La Regione si è pronunciata sul diritto dei Comuni a decidere [illegible] sulla tutela del territorio. La revoca dell'autorizzazione all'Enel, quest'estate, ha un valore politico e giuridico altissimo, [illegible] che [illegible] non avessimo deliberato. L'impegno non cambia: il nulla osta ambientale tocca a noi, [illegible] grandi cambiamenti il problema non si ripropone. L'Enel cerchi altre strade. Dogliani [illegible] è sola, perché la Regione [illegible] stata esplicita». Incalza Pier Giorgio Peano: «La Regione [illegible] ferma sulla sua posizione, oggi l'Enel non può fare nulla, senza il nostro [illegible]

Paola Scola

Delicato intervento al «S. Croce» di Cuneo

Trentenne esce dal coma e partorisce un bimbo

[illegible] Igor, tre chili [illegible] 160 grammi, è nato il 9 novembre alle [illegible] 8,15 al «Santa Croce» di Cuneo: «Un miracolo e mezzo c'è già. Mi aspetto ora l'ultima metà, per completare anche il secondo capolavoro». Chi parla è il padre, Marco, 44 [illegible], impiegato alla Camera di Commercio come la mamma, Daniela. La storia di Igor M. è di quelle che emozionano nel profondo anche solo a raccontarla. Il 16 marzo la giovane donna, [illegible] anni, si lamentò [illegible] un mal di testa fortissimo, che si dimostrò essere sintomo del primo sanguinamento di un aneurisma cerebrale. Due giorni dopo, la signo[illegible] Daniela ebbe la certezza di una gioia attesa da molto: aspettava un bimbo. «Fu felice - dice il marito - e, con decisione, superò anche le mie iniziali titubanze per dirmi, chiaramente, che quel nostro bimbo avrebbe dovuto nascere. La testa [illegible] scoppiava dal dolore, ma me lo disse [illegible] un sorriso angelico». Il problema cerebrale doveva però essere risolto ed infatti Daniela fu operata nella divisione di Neurochirurgia del «S. Croce» il 10 aprile, dal dottor Medina e dalla [illegible] équipe. «Un intervento delicato - dice il medico - che è diventato più difficile per la rottura dell'aneurisma in fase operatoria, con conseguente inondamento emorragico, fermato appena prima che diventasse fatale».

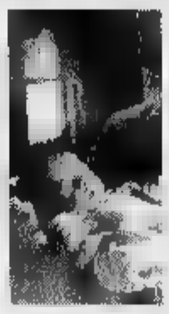

Igor è nato il 9 novembre all'ospedale «Santa Croce» di Cuneo e pesava 3 chili e 160 grammi

La signora viene ricoverata in Rianimazione (con la gravidanza ormai [illegible] secondo mese), dove rimane 66 giorni. Nel frattempo da piccoli ma importanti segni di miglioramento. Allo scadere della 36° settimana Pierdino Rattazzi, nuovo Primario di Ostetricia e Ginecologia al «Santa Croce», decide di far nascere Igor, ricorrendo al parto con taglio cesareo, per evitare alla signora il travaglio. «E' andato tutto benissimo - dice il medico - e questo bimbo ha saputo regalare anche a noi, abituati [illegible] storie quotidiane di gioia [illegible] dolore, un'emozione inusuale».

«Adesso che Igor mangia, dorme e sorride - dice il signor Marco -, capisco, come credente, che cos'è [illegible] miracolo. Se anche "Dani" recupererà l'intera autosufficienza, [illegible] capolavoro sarà completo». [g. fr.]

PROTESTA AD ALBA

I commercianti spengono le luci

I negozianti del centro storico sono sul «piede di guerra» con [illegible] Comune. Chiedono migliore illuminazione e più pulizia nelle strade SERVIZIO A PAGINA 38

IL TEMPO IN PIEMONTE E VALLE D'AOSTA

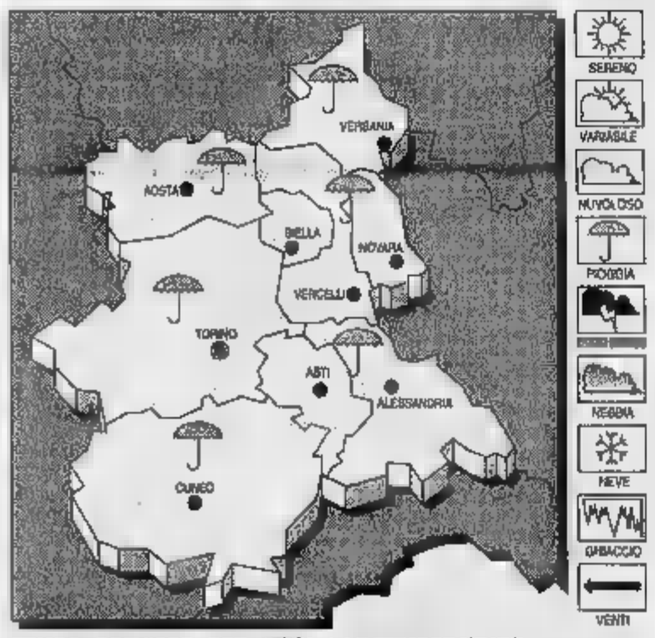

TEMPO PREVISTO PER OGGI. Cielo coperto con precipitazioni diffuse; nevicate sull'arco alpino oltre i 2000 metri.
TEMPERATURE [illegible] In diminuzione.
VENTI. Moderati variabili.
[illegible] Cielo molto nuvoloso con precipitazioni sparse; dalla serata attenuazione della nuvolosità.

LE TEMPERATURE
IERI [illegible] CUNEO-LEVALDIGI
Max: 12; min: 5; media: 10
UN ANNO FA
Max: 13; min: [illegible]; media: 11
TEMPERATURE IN [illegible]
Torino 11,3; Alessandria 12; Aosta 12; Asti 13; Novara 13; Vercelli 14.

Positivo l'incontro tra Scalfaro e il presidente della Repubblica dell'Oceano Indiano

Speranza per il cuneese alle Maldive

Al trentanovenne condannato all'ergastolo per il possesso di quattro grammi (in semi) di cannabis potrebbe esser concesso di scontare la pena in un carcere italiano. I parenti: «Novità tra un paio di giorni»

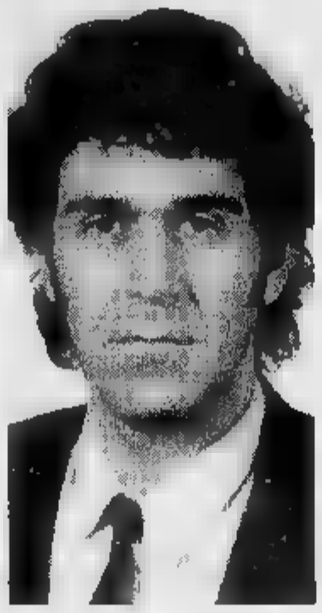

Stefano Ghio, 39 anni

CUNEO. «Dateci notizie al più presto. Questi sei mesi sono stati un incubo». Maddalena Galaverna Ghio, madre di Stefano Ghio, il trentanovenne cuneese condannato nelle Maldive all'ergastolo, perché trovato in possesso di 4 semi di cannabis, è disperata, ma non perde la speranza di poter riabbracciare al più presto il figlio.

«L'incontro fra il presidente della Repubblica Scalfaro e il Capo dello Stato delle Maldive - dicono i familiari - pare sia stato positivo. Speriamo che entro un paio di giorni finalmente si arrivi vicini alla soluzione di questa drammatica vicenda. Non riusciamo a capire come possa essere avvenuto. I semi sono stati trovati fra [illegible] thè che Stefano [illegible] acquistato come souvenir per noi».

L'incontro fra Scalfaro e il presidente delle Maldive, Maumoun Abdul Gayoom è avvenuto l'altra sera a Roma, a margine del vertice della Fao sull'alimentazione. «Per risolvere la vicenda - hanno detto i funzionari del ministero degli Esteri - si sta esaminando la possibilità di un accordo che conceda ai due detenuti (Stefano Ghio e il torinese Davide Grasso) di scontare la pena in Italia. Le autorità delle Maldive hanno dichiarato di voler agire in tempi brevi, forse addirittura prima della conclusione dell'accordo in materia di giustizia». [g. p. m.]

IL CASO

«Hostess, non prostituta»

«Sono una hostess [illegible] una prostituta». E' indignata e offesa Filippa Nasta, 33 anni, Madonna delle Grazie, denunciata dalla polizia (l'ipotesi di reato è tentata violenza privata). La donna ha fatto pubblicare su un settimanale l'annuncio: «Jessica, sensuale e bionda, si offre come accompagnatrice». Un uomo l'ha contattata. «Ci siamo incontrati davanti a un bar - spiega -; all'appuntamento sono arrivata col mio ragazzo, al quale ho chiesto (per sicurezza) di seguirmi a distanza. Salita sull'auto dell'uomo gli ho chiesto due[illegible] mila, il rimborso spese pattuito al telefono; lui rifiuta, mi mette le mani addosso, mi chiede di fare sesso. Ero terrorizzata. Riesco a fuggire e salire sull'auto del mio ragazzo». «Ero arrabbiato - spiega Carmelo Sambattaro, denunciato anche per induzione e favoreggiamento della prostituzione -. Ho inseguito l'uomo e al semaforo di Borgo San Giuseppe l'ho raggiunto: ho tirato fuori una pistola giocattolo per spaventarlo. Ma è fuggito ed è andato a denunciarci alla polizia». Filippa Nasta ha denunciato l'uomo. [r. c.]

SUPERTRIS [illegible]

Con «La Stampa»

Oggi [illegible] gioca la quinta scheda [illegible]scopri e vinci»

CUNEO. Oggi si gioca la quinta scheda Supertris. I lettori tenteranno [illegible] fortuna rimuovendo [illegible] pstina d'argento sotto i primi due tasselli del gioco «scopri e vinci» che hanno ritirato ieri acquistando [illegible] copia del La Stampa (avranno a disposizione due schede se avranno acquista[illegible] anche Specchio).

Se sotto un tassello troveranno due cifre uguali a una di quelle pubblicate in questa pagina sotto il titolo «Controlla se hai fatto tris», vinceranno buoni benzina per [illegible] valore corrispondente. Se faranno tris [illegible] la parola Specchio, potranno ritirare una copia del periodico.

Nei prossimi giorni si conosceranno i nomi [illegible] lettori estratti nel sorteggio dei buoni [illegible] assegnati [illegible] la terza scheda [illegible] Fiat Coupè che ogni settimana «La Stampa» mette in palio: [illegible] assegnati [illegible] plessivamente 33 premi: 1 da 2 milioni, 1 da 1 milione, 2 da 500 mila, 1 da 250, 2 da 200, 10 da 150 e 15 da 100 mila lire. [v. p.]

boite d'or
GIOIELLI CUNEO
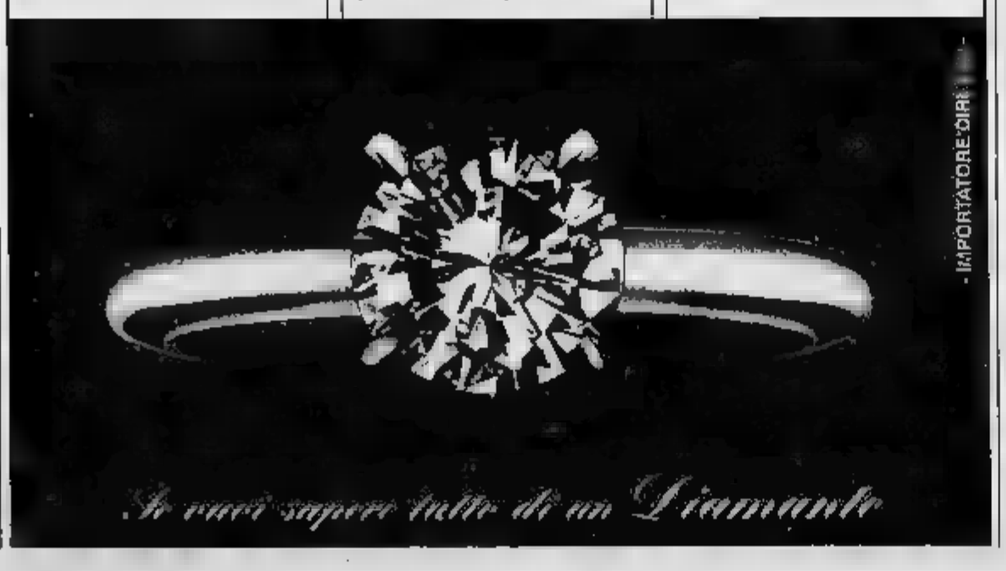

CONTROLLA SE HAI FATTO

OGGI [illegible] CON LE PRIME DUE FINESTRELLE (DOPPIA CHANCE) DELLA SCHEDA GRIGIA. LE DUE FINESTRELLE NON SONO COMBINABILI FRA LORO. GRATTA PERCIO' LA 1ª FINESTRELLA DI OGGI, DOMENICA. POI GRATTA LA 2ª. [illegible] DELLA DUE FINESTRELLE TROVI: DUE VOLTE 1.000.000 *oppure* DUE VOLTE 200.000 *oppure* DUE VOLTE SPECCHIO, [illegible] FATTO SUPERTRIS!
Se hai vinto i buoni benzina, telefona al n° 011/43.43.363 entro le [illegible] 12 di [illegible] 23/11. Se [illegible] vinto Specchio, per averlo consegna [illegible] [illegible] sabato in edicola. Se a fine settimana non avrai vinto niente, incolla sul retro della scheda 4 codici a barre ritagliati dalla prima pagina de La Stampa di questa settimana, aggiungi i tuoi [illegible] ed inviala in busta chiusa all'indirizzo indicato sul retro. Tra tutte [illegible] schede pervenute entro sabato 30/11 saranno estratti a sorte un Coupé Fiat ed i buoni non assegnati durante questa settimana.
Per informazioni tel. 011/43.43.363
(lunedì- sabato 9 - 20, domenica [illegible] - 14).
LA STAMPA
[illegible] -
1.000.000
Specchio
200.000

Domani un incontro in Comune

Piano parcheggi nel centro storico

CUNEO. «Zona blu» da piazza Torino a piazza Galimberti, con contrassegno gratuito per la sosta ad ogni famiglia di residenti. Domani mattina, alle 11,45, in municipio, il Comitato per il futuro del centro storico tornerà alla carica con il sindaco Rostagno per chiedere la regolamentazione dei parcheggi in Cuneo vecchia. Saranno consegnate al sindaco le 1300 firme, raccolte nelle settimane nei negozi, durante incontri pubblici e con un «tam-tam» che è indicativo di quanto il problema sia sentito.

«Non vogliamo penalizzare nessuno - dicono Giorgio Gallo e Giancarlo Isaia, rispettivamente presidente e componente del Comitato di abitanti -. L'esigenza di regolamentare la sosta nelle vie laterali di Cuneo storica è ormai cronica. La soluzione potrebbe essere di una "zona blu" senza parcometri, che comporterebbero una spesa eccessiva. Ci potrebbero essere abbonamenti settimanali o mensili. Ai residenti potrebbe essere distribuito un contrassegno per ogni famiglia».

La proposta del Comitato di quartiere prevede parcheggi a pagamento al Pizzo e in tutte le strade laterali (i posteggi segnati dai vigili urbani sono circa 600), esclusione dei viali ciliari, dove la sosta dovrebbe continuare a essere gratuita, come nello spiazzo di Italgas, al mercato delle uve e alla rotonda del ponte vecchio, oltre

Giorgio Gallo è il presidente del Comitato per il futuro del centro storico

che all'eliporto. «Chiediamo agli istituti di credito e agli uffici pubblici con sede in Cuneo storica - aggiungono Gallo e Isaia - di studiare soluzioni per il posteggio delle auto dei propri dipendenti. Sono necessarie anche navette da e per i posteggi ai lati dell'altipiano».

Cosa risponde il sindaco? «Per il momento di proposta di "zona blu" e della raccolta firme - dice Elio Rostagno - ho letto soltanto dei giornali. Conosco a grandi linee il problema, e preferisco che siano i diretti interessati a spiegarla. All'incontro parteciperanno anche gli assessori Panero e Borsarelli che si occupano di quartieri, parcheggi e viabilità. Penso che questa proposta non sia realizzabile. Risponde ad un'esigenza degli abitanti, ma creerebbe difficoltà ancora maggiori delle attuali per gli altri cittadini e per chi a Cuneo viene per lavoro o fare acquisti».

Marro

La «Stella del mattino» sarà pronta soltanto nel '99

Nuova clinica a Boves

La costruzione dell'edificio è quasi completata, restano da installare apparecchiature mediche e arredi. Le «opere» di Franco Mondino

BOVES. «Stella del mattino» è il nome del nuovo centro medico dell'opera «Capolavoro di carità» di Franco Mondino, che sta sorgendo alla periferia di Boves, all'incrocio della «Bovesana» con la strada di Mellana, su un terreno proveniente da una donazione privata. I responsabili dell'ente morale spiegano che non è stata fatta una copia di «Casa Speranza», ma sono state utilizzate le esperienze di Tetto Termine per migliorare strutture e terapie. L'edificio, progettato dall'architetto Carlo Martini, ha piani fuori e, nell'interrato, avrà locali tecnici, spogliatoi e laboratori di analisi; al piano terreno avranno sede l'accettazione sanitaria, l'amministrazione, ambulatori di cardiologia, reumatologia, ortopedia, radiologia, neurologia, medicina interna, gastroenterologia, psichiatria, scotomografia e locali per terapie riabilitative.

Nei piani superiori sono previste camere di degenza da 40-45 posti letto in singole e doppie, dedicate ad anziani, disabili, malati terminali e a pazienti che necessitano di riabilitazione postacuta. «Ma nulla è definitivo - aggiungono i dirigenti -: lavorando nel sociale occorre essere duttili».

In linea di massima il personale medico, paramedico e ausiliario sarà, come a «Casa Speranza» nel rapporto di 1 a 1, cioè una persona per ogni degente; saranno quindi una quarantina

Il grande edificio in costruzione alla periferia di Boves ospiterà un Centro medico

i nuovi occupati, probabilmente ex Tetto Termine, dove il personale salariato fa parte di una cooperativa bovesana.

Essendo un ente morale il «Capolavoro di Carità» è iscritto al registro del volontariato della Regione Piemonte; si basa come risorse e forza-lavoro anche sul volontariato.

L'edificio, nelle sue strutture murarie, è in via di completamento; rimangono da collocare i serramenti e le opere idrauliche di base. Per l'arredamento e le attrezzature sanitarie il tempo di realizzazione sarà superiore alla costruzione dell'edificio, il che fa supporre agli stessi responsabili, l'apertura entro il '99.

«Casa Speranza» era nata 18 anni fa in una cascina dove in prevalenza gli ospiti erano bambini: ora la denatalità e l'aumento del numero dei anziani bisognosi di cure, obbliga a cambiare l'obbiettivo. [b. s.]

GRANDE CUNEO

Domande per le quote aggiuntive

La «Confederazione italiana agricoltori» ricorda che entro il novembre devono essere presentate le domande di assegnazione delle nuove quote latte e le quote aggiuntive, provenienti dalla riserva regionale. Per informazioni rivolgersi agli uffici provinciali della «Cia». [c. g.]

Grande castagnata in piazza Don Ramazzina

Oggi, alle 15, in piazza Don Ramazzina si terrà una grande castagnata. L'iniziativa è stata organizzata dal Comitato comunale «Pro-Caraglio». [c. g.]

Un consorzio si occuperà dell'assistenza sociale

L'assistenza sociale sarà affidata a un consorzio del quale fanno parte Borgo S. Dalmazzo e la Comunità montana Valle Stura: lo ha deliberato all'unanimità l'ultimo Consiglio comunale. [b. s.]

Mario Barale è il vicesindaco

Mario Barale ha assunto la carica di vice sindaco, in seguito alle dimissioni di Mario Pedrazzini, che aveva rinunciato all'incarico per motivi di salute. [c. g.]

Beneficenza della «Compagnia di Sant'Omobono»

La «Compagnia di Sant'Omobono», patrono dei sarti, nel corso dell'annuale festa, ha raccolto offerte per 1 milione e mezzo: saranno devolute alla parrocchia, all'asilo, alla casa di riposo e per la ricerca sul

PESIO

Concessioni per raccogliere legna nel Parco

Scade a fine mese la concessione per raccogliere legna secca entro i confini del Parco Alta Valle Pesio; informazioni e permessi al 0171/734021.

Va in appalto il servizio tesoreria

L'amministrazione comunale ha deciso di affidare il servizio di tesoreria, per i prossimi tre anni, a istituti di credito, secondo il criterio dell'offerta più vantaggiosa; le banche interessate dovranno fare pervenire la richiesta di invito entro le ore 12 di venerdì 22 novembre. [b. s.]

Referendum «Stampa»-«Cuneo eventi»: superate le 5000 schede

Valle Stura è la preferita Restano 8 giorni per votare

CUNEO. La miglior rappresentazione dei paesi alpini nelle vie di Cuneo? E' della Valle Stura. Il «verdetto» arriva dai tagliandi imbucati nelle piramidi sotto i portici di Roma e corso Nizza, per il referendum promosso da «La Stampa» e «Cuneo eventi». La valle ha totalizzato 3180 preferenze. Al secondo posto c'è la Valle Grana con 760 voti, terza la Valle Maira con 640 preferenze, quarta posizione per la Valle Gesso (430). Il referendum continuerà ancora per una settimana. I risultati finali saranno noti durante la «Giostra delle Valli», in programma dopo prossima nelle vie di Cuneo. «Le "piramidi" che pubblicizzano la manifestazione - spiega Claudio Berlia, insegnante dell'Artistico e dell'Accademia che ha curato l'allestimento - riprendono il marchio dell'Euroregione. Sulle facciate c'è la piantina di Cuneo con le zone d'abbinamento alle vallate. Agli ingressi dei quartieri stati piazzati alberelli in ferro di benvenuto». [r. s.]

Solo visite guidate

Il Mallè riaprirà in dicembre

DRONERO. Il museo «Mallè», in via Valmala, riaprirà i battenti all'inizio dicembre. L'Amministrazione comunale ha infatti deciso di chiudere i locali, che ospitano una importante collezione di quadri e opere d'arte appartenute al critico Luigi Mallè, nelle quattro settimane di novembre. Il provvedimento è stato motivato da problemi tecnici organizzativi.

«Durante questo periodo - spiegano i responsabili della biblioteca civica - sono però consentite le visite guidate su prenotazione: le comitive devono essere composte da almeno dieci visitatori. Le richieste devono essere comunicate allo 0171/918834».

I locali saranno nuovamente a disposizione nelle cinque domeniche di dicembre con orario invernale: 12/10, 15/18. E' prevista quindi una nuova chiusura del «Mallè» dal gennaio al 15 febbraio '97. Il biglietto d'ingresso alle sale costa 5 mila (per i residenti e i ragazzi età inferiore ai 15 anni la visita è gratuita). [c. g.]

CUNEO

Allo Scientifico

Claudio Gorlier parla di poeti metafisici

Giorgio Buridan ha conquistato il premio Pannunzio nel 1990 con il libro «Il viaggio»

CUNEO. Il Laboratorio Ape dedicato a «Gli universi fantastico e i linguaggi del sogno», propone domani un doppio incontro la poesia, nell'aula magna del liceo scientifico «Peano». Alle 16, Claudio Gorlier, dell'Università di Torino, parlerà dei «poeti metafisici inglesi contemporanei». Introdurrà Roberto Baravalle, mentre due giovani attori, Luca Ocelli e Francesca Monte, leggeranno alcune liriche. Due più tardi, l'accademico presenterà il libro «Il viaggio» di Giorgio Buridan, che ha vinto, nel '90, il Premio Pannunzio. [v. p.]

BUSCA

Ciclo di seminari

La cultura dei monasteri benedettini

BUSCA. E' stato presentato il calendario dei seminari culturali di medicina naturale che si terranno nel chiostro delle monache di Benedetto. Il primo incontro è previsto per sabato 7 dicembre, alle 16, con l'intervento di madre Luisa Cordera, monaca del chiostro di Busca, che illustrerà la figura della suora naturalista di Ilbegarda di Bingen. Seguirà la relazione di Gian Mario Meschi sull'«iridologia», tecnica di indagine energetica che si basa sull'interpretazione dei segni presenti in tutto l'apparato oftalmico. Al termine saranno proiettate anche una serie di diapositive. La partecipazione al seminario è gratuita. L'incontro è chiuderà alle 18, in concomitanza con la celebrazione del vespro cantato secondo la liturgia monastica. «I seminari - spiegano i coordinatori - fanno parte di un programma di attività culturali e naturalistiche che puntano al rilancio della millenaria tradizione di studi che si è sviluppata nei monasteri benedettini». [c. g.]

CUNEO

Dopo le elezioni

Il direttivo dei medici e odontoiatri

Il presidente dell'Ordine dei medici Renato Palanca è stato rieletto con un alto numero di voti

Nuovo direttivo per l'Ordine dei medici. Le elezioni hanno visto il trionfo della lista che ha conquistato tutti i seggi. Eletti: Luca Ambrogio, Renato Palanca (presidente uscente), Quintino Cartia, Massimiliano Sciaccaluga, Bruno Rebella, Ivo Barale, Roberto Gobbi, Cristina Frontaspezi, Jolanda Fanoglio, Fiorenzo Prever, Alessandro Agnelli, Vincenzo Costa, Piero Casalis, Francesco Pejrone e Antonio Principe (chirurghi) e Franco Radogna, Mario Mellano, Roberto Iannicelli, Mauro Barbero e Enrico Roascio (odontoiatri). [m. bo.]

IL TACCUINO DELLA PROVINCIA

LETTERE AL GIORNALE

a Cinzano C'è un testimone?

Siamo i genitori e la sorella di Fabio Della Ferrera, il giovane morto il 19 ottobre scorso, con il caro amico Davide Pedesini e con il signor Renzo Del Santo, in uno scontro tra auto a Cinzano di Santa Vittoria. Poiché ci risulta che al momento dell'incidente sarebbe stata notata la presenza di una terza auto che avrebbe tagliato la strada a quella del nostro Fabio, contribuendo a causare il terribile scontro, lanciamo un appello al conducente e a chi può aiutarci a trovarlo: non vogliamo criminalizzare nessuno, chiediamo che si faccia vivo per chiarire come si sono svolti realmente i fatti.

A questo proposito ricordiamo che l'inchiesta è in corso e che nessuno può sostituirsi alle autorità inquirenti nella ricostruzione della dinamica dell'incidente, come invece ha preteso fare un giornale locale, con resoconti basati su presunte testimonianze prive di riscontri oggettivi. Purtroppo ci sono cronisti che, pur di conquistare il lettore con articoli «sensazione», si fanno scrupolo di usare qualsiasi mezzo, ferendo nell'animo loro che sono colpiti da eventi tragici.

Approfittiamo infine dell'ospitalità per chiedere che si faccia qualcosa per migliorare le condizioni di quel pericolosissimo incrocio della statale 231 - bivio Camolòt -, prima che ci siano altre vittime.

Franca, Mario, Laura Della Ferrera
Santa Vittoria d'Alba

«Grazie ai donatori della

Desideriamo ringraziare il «Gruppo donatori sangue [illegible]chalina di Cuneo per il g[illegible] contributo destinato alla nos[illegible] Associazione Adas (corso Dant[illegible] 58) che, solo grazie a queste forme di generosità, può continuare la propria opera di assistenza gratuita ai pazienti che soffrono di gravi patologie.

Mariangela Buzzi, presidente Adas, Cuneo

Scrivere a La Stampa
Via XX Settembre 39, [illegible]
1017/320430

UTILI

Cuneo: 66.444, **Alba:** 316.313; **Cri** 441.744; **Alba-tto Torre:** 520.144; **Bagnolo:** 392.836; **Borgo:** 346.262; **Borgo San Dalmazzo:** 260.013; **Bra:** 423.370, 42.01; **Busca:** 945.658; 945.455; **Caraglio:** 619.102; **Ceva:** 72.31; **Demonte:** 95.115; [illegible]: 918.333; **Fossano:** 899.111; **Garessio:** 61.083; **La Morra:** 50.116; **Limone:** 929.113; **Mondovì:** 552.256; [illegible] **d'Alba:** 787 313; [illegible] 64.319; **Moretta:** 911.010; **Morozzo:** 772.655; **Nolve:** 577.407; **Nizza Belbo:** 796.388; **Peveragno:** 94.254; **Peveragno:** 339.555; **Racconigi** 64.644; **Saluzzo:** 45.245-470.00; [illegible] **Belbo:** 0141 840.668; [illegible] **Bosco:** 551.02; **Savigliano:** 719.111; **Vinadio:** 959.126.

FARMACIA DI TURNO

A Cuneo oggi è di turno con orario dalle 8 alle 22 (a serrande aperte) e dalle 22 alle 8 (a serrande abbassate) la farmacia *Selva*, corso Nizza 59, tel. 692.851. Per gli altri Comuni di farmacia di turno svolgono anche la reperibilità notturna, su chiamata, presentazione di ricette mediche urgenti.

Alba: *Perusso*, via Cavour 7, tel. 361.661
Bra: *Fides*, via Piumatti 5, tel. 412.060
[illegible] *Rolando*, via [illegible] 1, tel. 60.544
Mondovì: *Travaglio*, piazza S. [illegible] Maggiore 7, tel 42.205
[illegible]: *Comunale*, via Brizio 23, tel. 412.419
Savigliano: *Albertini*, piazza Santarosa 49, tel. 712 272

[illegible] MEDICA

Notturna, prefestiva e festiva:
Usl di **Cuneo** 269632 oppure 280013
Usl di **Alba** 316.316.
Usl di **Borgo** [illegible] 260.013.
Usl di [illegible] 420.273.
Usl di **Ceva** 72.31.
Usl di **Dronero** 269632 oppure [illegible]
Usl di **Fossano** 899.111.
Usl di **Mondovì** 550.111
Usl di [illegible] 915.111
Usl di [illegible] 719.111.

CARABINIERI pronto intervento

Cuneo: 112; [illegible] 441.333; **Borgo S.** [illegible] 333; **Ceva** 71.003; [illegible] 695.210; **Mondovì** 474.44; **Racconigi:** 85.333; **Saluzzo:** 45.444; **Savigliano:** 22.333.

POLIZIA DI STATO

[illegible] pronto intervento 113
[illegible] 443411
[illegible] **Ceva:** 71.182; **Saluzzo:** 42.116; **TO-SV** (0172) 495.800.

VIGILI DEL FUOCO

Cuneo: 115; **Com. prov.** [illegible]

STATO CIVILE

SAVIGLIANO

NATI. Arlorio Oscar (residente a Savigliano); Arvieri Ilaria (Cavallermaggiore); Coraluce Giulia (Racconigi); Curcio Alessandro (Bardonecchia, provincia di Torino); D'Angelo [illegible] (Fossano); Della Volpe Carlo (Cavallermaggiore); Delpiano Luca (Costigliole Saluzzo); Giordano Davide (Racconigi); Loria Daniele (Asti); Macarala Francesco (Pinerolo, provincia di Torino); Magnani Andrea (Costigliole Saluzzo); [illegible] Emilia (Santa Vittoria d'Alba); Missanti Moreno (San Damiano Macra); Perrucca Flavio (Bene Vagienna); Pometto Morgana (Carmagnola); Ramondetti Fabrizio (Cherasco); Ramondetti Lorenzo (Cherasco); Ravera Eugenia (Bene Vagienna); Sabena Eugenia (Moretta); Silvestro Emanuele (Centallo); Toretta Jacopo (Borgo San Dalmazzo).

[illegible] Saule Livio, anni (residente a Savigliano), impiegato [illegible] Lovera Tatiana, anni (residente a Savigliano), medico.

[illegible]

NATI. Pinna Matteo.

MORTI. Giraudo Matteo, 74 anni (residente a Peveragno), pensionato; Garro Anna, 70 (residente a Peveragno), pensionata; Civalleri Anna, 81 anni (residente a Peveragno) pensionata.

MOROZZO

NATI. Dalmasso Marco; Cavaliere Elisa; Mondino Valentina.

PIANFEI

NATI. Bonglovanni Sara e Noemi.

[illegible]

NATI. Allnip Davide; Papino Jessica; Milani Sonny.

[illegible] Aime Giovanni, 57 (residente a Boves), muratore; Zorgniotti Sabrina, 28 anni (residente a Boves), casalinga; Grosso Bernardo, anni (residente a Boves), pensionato; Dutto Teresa, 87 anni (residente a Boves), pensionata; Martini Margherita, anni (residente a Boves), pensionata; [illegible] massa Stefano, anni (residente a Boves), pensionato; Nepote Giuseppe, anni (residente a Boves), operaio; Darbesio Maria Angela, 88 anni (residente a Boves), pensionata.

[illegible] Rosa, 85 anni (residente a Chiusa Pesio), pensionata; Maggiora Iolanda, 79 anni (residente a Chiusa Pesio), pensionata.

SAVIGLIANO

MORTI. [illegible] Cesare, anni (Racconigi), pensionato; Chiaramello Maria, 66 anni (Savigliano), pensionata; Cupperi Milena, 82 anni (Savigliano), pensionata.

APPUNTAMENTI

POSTA

Oggi uffici aperti in via Bonelli

Oggi l'ufficio postale di via Bonelli a Cuneo sarà aperto al pubblico dalle 8,30 alle 13,30 e 14-19. Sono offerti i servizi di vendita francobolli e tessere telefoniche, accettazione raccomandate e telegrammi, accettazione versamenti in conto corrente postale, cambiavalute e vendita di travellers cheques.

IMPRENDITORI

Conferenza Finanziaria

Domani, alle 21, nella sala della Camera di Commercio a Cuneo, il Comitato giovani imprenditori del Commercio, turismo e servizi organizza un incontro sulla Finanziaria '97. Interverrà Vincenzo Caramelli, ordinario di Scienza delle Finanze a Giurisprudenza a Torino.

MUNICIPIO

L'impianto di smaltimento rifiuti

«Nuove prospettive per l'impianto di smaltimento rifiuti Borgo». E' il convegno, in programma domani, alle 16, nel salone del municipio di Cuneo. [r. s.]

Centallo, oggi incontro provinciale

Il Ringraziamento delle contadine

CENTALLO. In centinaia arriveranno dalle campagne di tutta la «Granda» per una giornata di confronto, riflessione, bilancio sull'ultima annata agricola. Sono le donne coltivatrici della provincia di Cuneo che, secondo una consolidata consuetudine, organizzano la «festa del Ringraziamento». Scelta non facile per quel 1996 che, nel settore agricolo, si sono susseguiti problemi più che risultati positivi. «E' vero, ci lasciamo alle spalle mesi bui e problematici - racconta Elsa Bonamico Brunetti, delegata provinciale del Movimento Femminile della Coldiretti - ma la gratitudine di chi lavora la terra non può mancare ad essere manifestata. Per questo ci siamo date appuntamento per le 11 nella parrocchia di San Giovanni Battista a Centallo dove concelebrano la Santa messa il vescovo di Asti monsignor Severino Poletto, il parroco di Centallo don Giuseppe Aimetta e il consigliere ecclesiastico provinciale Coldiretti, don Bernardino Agnese».

Momento significativo dell'incontro religioso sarà l'offerta di prodotti tipici della terra di «Granda» che le coltivatrici porteranno all'altare: uva e vino di Langa, frutta saluzzese, i cereali della pianura le patate delle aree pedemontane.

Alla celebrazione parteciperanno i massimi vertici del Movimento femminile e i dirigenti della Federazione della Coldiretti. A partire dalle 13, durante

La delegata provinciale del Movimento femminile Coldiretti Elsa Bonamico durante un'assemblea

il pranzo e la festa che proseguirà fino al tardo pomeriggio ci saranno interventi e momenti di confronto tra le centinaia di coltivatrici e responsabili Coldiretti.

«Fra la mucca pazza le quote latte, il tempo inclemente e i nubifragi - sostiene Lorenzo Bergese, presidente provinciale del sindacato degli agricoltori - quest'anno l'agricoltura della provincia di Cuneo non ha avuto vita facile. Gli agricoltori sono stati costretti ad abituarsi alla vita dura, a lavorare sodo anche per superare momenti di particolare crisi e difficoltà come quello che attraversiamo. Questa festa del Ringraziamento, la pausa di riflessione, serviranno a mettere le basi per ripartire fiduciosi e rincuorati verso il 1997».

L'incontro di oggi a Centallo conclude la serie di appuntamenti che in novembre ogni anno vengono organizzati nei centri agricoli della «Granda».

[g. mar.]

In alcune zone 50 centimetri di neve

Da oggi si scia in Val Varaita

PONTECHIANALE. Avvio anticipato della stagione sciistica in Alta Valle Varaita. Oggi, dalle 9, sono infatti in attività la seggiovia e i due skilift in località Conca e Savaresch, sulla sinistra orografica del torrente.

«Nei giorni scorsi - spiega Pietro Ruffa, presidente dell'Itavv (società incaricata di gestire gli impianti turistici della zona) - i nostri operatori hanno provveduto alla battitura di una serie di piste a monte della seggiovia, tra i 2 mila e i 2800 metri di quota. Lungo i tracciati, anche grazie alle ultime precipitazioni, la neve ha raggiunto uno spessore di circa 50 centimetri: abbiamo così deciso di anticipare di alcune settimane l'apertura della stagione sciistica. Lo scorso anno gli impianti furono infatti attivati solo nella prima metà di dicembre. Il costo dei biglietti è rimasto inalterato rispetto alla passata stagione: abbonamento giornaliero 27 mila, mentre chi è iscritto ad uno sci club paga 24 mila».

«Dopo anni di crisi - spiega il primo cittadino, Marie Chapel - ci sono finalmente le condizioni per prevedere in una buona stagione turistica. Speriamo di poter mantenere in attività gli skilift fino alla prossima primavera. Appena lo spessore della neve lo permetterà saranno messe in funzione anche le altre piste».

Già nelle scorse settimane, approfittando delle precipitazioni nevose, numerosi sciatori

Pietro Ruffa presidente dell'Itavv (società incaricata di gestire gli impianti della zona)

avevano raggiunto le località dell'Alta Valle Varaita per discese fuori pista. Domenica 10 novembre, proprio durante un'escursione di sci alpinismo sulle pendici del Pan di Zucchero, nella zona del colle dell'Agnello, ha perso la vita in seguito a una caduta il ventenne di Cervasca, Enrico Andrioli.

Per il momento, negli altri centri sciistici della «Granda» gli impianti rimangono invece disattivati. Gli operatori turistici di Artesina, Limone, Argentera, Crissolo, in attesa di nuove precipitazioni. Salvo un brusco aumento della temperatura si prevede comunque che la quasi totalità degli impianti sciistici del Cuneese entreranno in funzione nella prima settimana di dicembre. Per rispettare l'appuntamento sono in corso di sistemazione anche le apparecchiature per la produzione di neve artificiale.

Carlo Giordano

SAVIGLIANO

Accusata di furto

Coppia è bloccata al market

SAVIGLIANO. Una giovane coppia romena è stata arrestata dai carabinieri: è accusata di un furto ai danni di un supermercato cittadino.

Gli arrestati sono Vasile Moldovan, 22 anni e la coetanea Crina Morarin: entrambi abitano a Torino. Sono stati sorpresi nei pressi del supermercato Novacoop, in via Galimberti, erano in possesso di prodotti (per un valore di mila lire) risultati spariti dal grande magazzino.

I due sono stati bloccati da una pattuglia dei carabinieri nel popoloso borgo Marene, dopo che i responsabili del Novacoop, accortisi del comportamento sospetto della coppia all'interno del supermercato, avevano dato l'allarme. La coppia romena è stata prima condotta nella caserma di corso Vittorio Veneto, quindi l'uomo è stato trasferito nel carcere della Felicina di Saluzzo, la donna nella casa circondariale del Cerialdo a Cuneo.

[p. b.]

FOSSANO

Minoranza accusa

«Centro diete» E' scontro in Consiglio

FOSSANO. Interpellanza fiume con risposta a puntate: nell'ultima seduta dell'assemblea municipale i consiglieri di opposizione (Rivarossa, Dogliani e Manganiello) hanno presentato al sindaco una articolata richiesta di spiegazioni (23 pagine) su una vicenda da loro definita «dieta-gate», relativa all'apertura a Fossano di un Centro diete, in cui ha operato come consulente il vice sindaco Blandino. Secondo l'opposizione il Centro avrebbe operato illegalmente, avendo inviato un'istanza all'Usl senza chiedere l'autorizzazione al Comune.

La risposta «tecnica», affidata allo stesso Blandino, lunga almeno quanto l'interpellanza, è stata interrotta per mancanza del numero legale e verrà conclusa durante il prossimo Consiglio. In sostanza il vice-sindaco ha detto che la requisitoria dell'opposizione parte da presupposti sbagliati. «La nuova giurisdizione riconosce l'inizio attività con denuncia dell'interessato, e non è più richiesta l'autorizzazione».

[l. a.]

SALUZZO

Nato nuovo centro

Associazioni e circoli più uniti

SALUZZO. Sono cinquantuno, per un totale di circa novemila soci, i circoli e le associazioni saluzzesi, che hanno aderito a un centro di coordinamento, che ha il compito di fare da supporto e collegamento con il mondo associativo. E' stato richiesto un incontro con il sindaco Giovanni Greco e l'intera giunta, per esaminare i principali problemi dei sodalizi cittadini, fra cui la mancanza di locali per ospitare le sedi. E' stato dato vita a un gruppo che regge provvisoriamente il centro.

«Dopo aver realizzato - affermano i rappresentanti - l'opuscolo "Associazioni Saluzzesi una realtà in movimento!" sono stati prescelti, quali primi obiettivi per il '97, la ricerca di una soluzione operativa al problema delle sedi e la creazione di un calendario omogeneo di manifestazioni cittadine».

Per quest'ultimo problema sarà sufficiente telefonare allo 0175/47054, chiedendo quali iniziative sono già in programma, evitando inutili sovrapposizioni.

[g. ne.]

DALLA PROVINCIA

ONCINO

Oggi si vota per eleggere nuovi sindaco e consiglio

Oggi, dalle 7, in municipio, si vota per eleggere sindaco e nuovo Consiglio comunale. Due i candidati in lizza: Piera Claudia Abburà, anni, e Mario Marchetti, 55 anni. L'urna sarà chiusa alle 22. [c. g.]

CUNEO

Il convegno su greggi e pastori delle Alpi

Oggi dalle 9,30 al salone della Società Operaia ospita il convegno «Greggi, mandrie e pastori nelle Alpi occidentali». [p. s.]

SALUZZO

Premiano i tredici artigiani più anziani

«Giovani, i realizzatori del futuro» è il tema del quarto incontro degli artigiani del Saluzzese che si svolge oggi, alle 9,30, nel padiglione dell'antiquariato della Sala d'arte. Saranno premiati 13 artigiani, iscritti da oltre anni. [g. ne.]

CASTELLAR

Festa in piazza con danze occitane

Oggi in piazza: alle 15 danze occitane, alle 16 si esibisce il fantasista «Prezzemolo». [g. d. m.]

MAGLIANO ALPI (CN) Strada Statale 28

Il Colonnello

UN MESE DI AFFARI

dal 16 novembre al 15 dicembre

SCONTI dal 15% al 50%

ELETTRODOMESTICI
LAMPADARI
ARTICOLI REGALO
CB
FAI DA TE

Com. effettuata

Via M. Gatti, 12 - Tel. 0174 / 72.23.16

CEVA

SCEGLI IL CINEMA

SCEGLI IL MARGHERITA A CARMAGNOLA CON QUESTO BUONO E... VEDRAI LA DIFFERENZA

ED AL N. 011/97.16.525

Società distributrice stoviglie per la tavola, la cucina ed il servizio in tavola. Cerca

per prov. CN introdotto nel SETTORE anche in abbinamento. Scrivere Publikompass 9 - 10100 TORINO

DITTA RICAMBI AUTO CERCA per Cuneo e provincia esperto nel settore, ed iscritto all'albo. Scrivere a: Publikompass 8 - 10100 TORINO

CINEMA ITALIA - SALUZZO

IL FILM PIU' COMICO DELLA STAGIONE!

boutique dell'auto

CONCESSIONARIA UFFICIALE HYUNDAI

Disponiamo di 7 autovetture km zero a prezzo d'usato

FINANZIAMENTI FINO 13.000.000 IN 36 MESI A INTERESSI ZERO

CUNEO - VILLAGGIO COLOMBERO 73 - SS CUNEO - MONDOVI' TEL. 0171 402263

Alta Cucina Dada

Smettete di desiderarla, cominciate a sceglierla.

Mondovì (Cuneo)
Via [illegible] 45
Tel. (0174) 552694

Apertura domenicale pomeridiana
[illegible] 10 Novembre al 15 Dicembre

Tomatis Arredamenti
è lieto di presentarvi le migliori proposte dell'Alta Cucina Dada

Tomatis

La formula giusta per capire

ISABELLA LATTES COIFMANN
L'intelligenza degli animali
pp. VIII-152
con [illegible] figure nel testo, L. 25.000

PIERO BIANUCCI
Piccolo, grande, vivo.
Storie di quark e di galassie, di uomini e altri animali
pp. X-198, L. 25.000

ENRICO STELLA
Elogio dell'insetto
pp. XIV-214
con 65 tavole fuori testo a colori, L. 30.000

ALDO ZULLINI
I giochi della natura.
L'evoluzione all'opera
pp. XIV-106
con 12 figure nel testo, L. 20.000

ULRICO DI AICHELBURG
Batteri e virus.
Dalla peste all'Aids
pp. VIII-192, L. 28.000

TULLIO REGGE
Gli eredi di Prometeo.
L'energia [illegible] futuro
pp. X-158
con 8 figure nel testo, L. [illegible]

PIERO SCARUFFI
La fabbrica del pensiero.
Nuove frontiere dell'intelligenza artificiale
[illegible]. XVI-188
con 25 figure nel testo, L. 25.000

ELISABETTA VISALBERGHI
Storie di scimmie
pp. XII-180
con 12 tavole a colori nel testo, L. 30.000

ULRICO DI AICHELBURG
Rivoluzioni della medicina nel XX secolo.
Dai trapianti all'ingegneria genetica
pp. VI-198, L. 25.000

Non occorre essere specialisti per amare e capire la scienza. Oggi è possibile con i primi nove volumi di «Argomenti di scienze», la collana che unisce il rigore scientifico al piacere della lettura.

Gli abbonati a «La Stampa» hanno diritto a uno sconto del 20% sulle singole opere e potranno acquistarle presso il Salone di via Roma [illegible] a To[illegible]. L'intera raccolta della collana «Argomenti di scienza» è in vendita - per abbonati e non - al prezzo speciale di L. 180.000.
Chi fosse interessato ad acquistarla, potrà richiederla contrassegno all'Editrice [illegible] Stampa, l'Ufficio «Edizioni librarie», via Marenco 32, 10126 Torino (fax 011-655306).

LIBRI DE LA STAMPA

I VOLUMI DE «LA STAMPA», DISTRIBUITI DA RCS LIBRI E GRANDI OPERE, SONO [illegible] VENDITA PRESSO LE MIGLIORI LIBRERIE

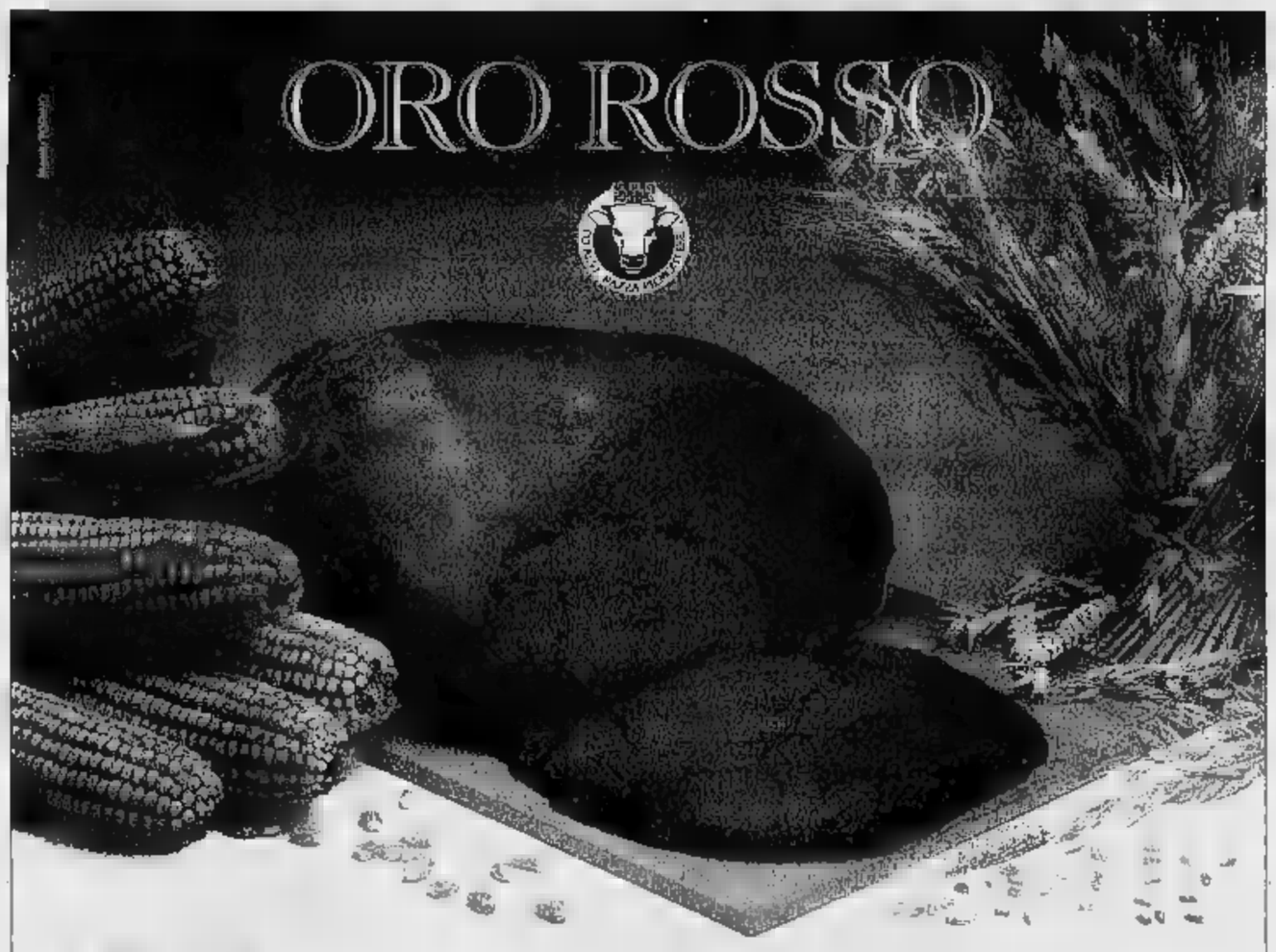

FINANZIATO CON IL CONTRIBUTO DELLA CEE (L. 403/92)

CARNE GARANTITA DA COALVI

MARCHIO DI RICONOSCIMENTO DI ORIGINE RILASCIATO DALLO STATO ITALIANO

FIENO, ORZO, CRUSCA, MAIS

Carne Bovina di Qualità

Tutti i [illegible] garantiti da COALVI con gli elementi requisiti "Carne Bovina di Qualità" nelle seguenti macellerie autorizzate:

BUSCA	COOP. AGR. BUSCHESE - Piazza Marconi, 1 - 0171/945622
CARAGLIO	REMO SERRA - Via Roma, 41 - 0171/619105
CARRÙ	COOP. AGRICOLA BOVINLANGA c/o AL MIO MERCATO Via Garibaldi, 85 - 0173/750750
CENTALLO	DARIO BIOLIONE - Reata Chiusani, Via Centallo 1 0171/719452
	COOP. COM.PR.AL. c/o [illegible] per Di - Via Torino, 97 - 0171/211401
CHERASCO	MANZO E BELLINO - Via Cavour, 18 - 0172/489000
COSSANO [illegible]LBO	COOP. CARNI VALLE BELBO - Via S. Bovo, 80 0141/88250
CRISSOLO	RENZO BESSONE - Via Ruata, 22 - 0175/94928
CUNEO	CENTRO CARNI PIEMONTESI DI BERNARDI Via Caraglio, 18 - 0171/693812
	COOP. AGRICOLA BUSCHESE c/o CONAD - Via Battaglia, 29 Madonna dell'Olmo - 0171/411571
	DARIO EANDI c/o ARCO - [illegible] Mannoni, 10 - Fraz. Confreria - 0171/611512
	GIANNI CAIRO DI BARBERIS - Via XX Settembre, 36 - 0171/681466
[illegible]	COOP. AGR. BOVINLANGA - Piazza Stazione, 1 - 0173/72127
DRONERO	COOP. AGRICOLA BUSCHESE c/o FUSO Viale Stazione, 13 - 0171/905655
	ALIMENTARI FUSO - Via Roma, 5 - 0171/918127
FOSSANO	COOP. COM.PR.AL. c/o IPERBIDI' - Via Circonvallazione 0172/691395
GARESSIO	GUALTIERO CARRARA - Via Lepetit, 8 - 0174/81053
MONDOVÌ	ETTORE BRUNO - Via Risorgimento, 4 - 0174/40265
	COOP. AGR. FATTORIE MONREGALESI - Via Biglia, 2 - 0174/551481
MONTEROSSO GRANA	COOP. AGR. BUSCHESE - Via Marconi, 8
PEVERAGNO	COOP. COM.PR.AL. c/o MAXISCONTO Via G. Giorgis, 40/A - 0171/939879
PRADLEVES	COOP. AGRICOLA BUSCHESE - Via IV Novembre
ROBILANTE	RENATO TARICCO - Via Vitt. Veneto, 30 - 0171/78685
ROSSANA	COOP. AGRICOLA BUSCHESE - Via Mazzini, 1
[illegible]	ANTONIO PAGLIERO E FIGLIO - Via Gualdesi, 1 - 0175/42365
TARANTASCA	COOP. AGRICOLA BUSCHESE - Via Vittorio Veneto, 27

COALVI - Madonna dell'Olmo - CUNEO - Tel. 0171/411468 • Indirizzo Internet COALVI: http://ape.apenet.it - E-Mail: coalvi @ ape.apenet.it

Commercianti del centro storico spengono le luci dei negozi fino martedì

Alba, lite negozianti-Comune

«Nonostante il boom del turismo la città si presenta in veste dimessa, un po' degradata» Sollecitata maggiore pulizia delle strade e più sicurezza per i cittadini. L'arredo urbano

ALBA. «Spegniamo le luci per illuminare la città». Con questo slogan i commercianti del centro storico hanno dato il via ad una protesta nei confronti del Comune: chiedono illuminazione, arredo urbano, maggior pulizia nelle vie, più sicurezza per i cittadini, parcheggi. In sostanza rivendicano un centro più accogliente per abitanti e turisti. L'iniziativa i commercianti dell'associazione «Incontri sotto le torri» di presidente Emilio Martinelli, aderente all'Aca. Dalle 19 di ieri e fino a martedì alle 8,30, gli esercenti terranno spente le luci delle vetrine, in segno di protesta: aderiscono 300 negozi delle piazze Savona, Risorgimento, San Giovanni, via Vittorio Emanuele e Cavour. Saranno anche affisse locandine.

Il presidente dei commercianti albesi, Gian Giacomo Toppino: «Il magico della nostra zona nel campo turistico, fenomeno in controtendenza addirittura a livello nazionale, e in particolare il flusso turistico in aumento durante la Fiera del tartufo, propongono con urgenza momenti di riflessione sulla qualità di accoglienza ad Alba». Toppino, Martinelli, il direttore dei commercianti Giancarlo Drocco parlano di una città in «veste dimessa, per certi aspetti degradata». Una situazione già oggetto di lamentele, lettere e proposte al Comune, senza seguito. Se nulla smuoverà, le proteste diventeranno clamorose.

Anche i negozianti di via Maestra da ieri a martedì tengono spente le luci

Richieste giustificate dal boom del turismo: gli arrivi degli stranieri negli alberghi sono passati da 19.477 dell'89 a 40.279 del '95 (+107%). In complesso, in tutta la zone i turisti italiani e stranieri sono cresciuti del 21,50% tra l'89 e il '95. Nel '96 si è registrato un ulteriore incremento degli stranieri ad Alba (+60% maggio). [g. f.]

Al il
sulla chirurgia del piede

Prende il via (hotel S. Vittoria, ore un corso aggiornamento in chirurgia del piede. Direttore, Giacomo Pisani. E' organizzato dal Centro chirurgia del piede della cura «Fornaca Sessant». [g. f.]

LIA
I funerali dell'uomo da infarto

svolgono oggi, alle 14,30, San Michele, i funerali di Sergio Gallo, 51 anni, stroncato da infarto a Torre Bormida. Da poco aveva lasciato il lavoro alla Ferrero per andare in pensione. Con moglie e il figlio è tra i fondatori del comitato festeggiamenti S. Giacomo. [g. p.]

BRA
Dibattito sulla Finanziaria al Caffè Boglione

Dibattito sulla Finanziaria promosso circolo di An domani alle 17 in sala del Caffè Boglione di via Cavour. Partecipano il deputato Gaetano Rasi, il consigliere regionale William Casoni, il vicesindaco di Bra Bruno Campi e il presidente circolo An, Roberto Russo. [g. n.]

FERRERO BEATRICE
Via Cavour, 14 - ALBA
MOSTRA ANTICHITÀ ORIENTALI

La Giunta provinciale ha approvato i progetti di ricostruzione

«Decolla» il ponte sul Belbo

L'appalto per il nuovo viadotto sul torrente (costerà 2 miliardi e 700 milioni) sarà assegnato entro fine anno. Interventi di sistemazione a Clavesana ed Alba

Militari a Santo Stefano Belbo nei drammatici giorni dell'alluvione '94

SANTO STEFANO Sono stati appprovati dalla Giunta provinciale i progetti per il rifacimento del ponte sul torrente Belbo: il viadotto era stato danneggiato dalla drammatica esondazione novembre '94. «Si tratta di un intervento di grande portata, atteso da tempo dalla popolazione della valle Belbo - spiega Mario Botto, assessore provinciale ai Lavori pubblici -. Per quanto riguarda l'avvio dei lavori, confidiamo di assegnare l'appalto entro la dell'anno, sfruttando la proroga per l'emergenza alluvionale, valida fino al dicembre '97». Il ponte, la cui costruzione comporterà una spesa di 2 miliardi 700 milioni, avrà una struttura metallica a portamento ribassato; un progetto realizzato tenendo in considerazione le indicazioni fornite dai tecnici del Comune.

Spiega Mario Guglielmetti, alle Finanze del Comune: «La Amministrazione si è opposta, in passato, a un progetto presentato dalla Provincia, che ritenuto non idoneo a causa dell'eccessivo impatto ambientale. Inizialmente si era ipotizzata la realizzazione di una struttura "corposa", con tiranti, retti da imponenti e antiestetiche impalcature.

Una costruzione giudicata troppo «futuristica», che non si accostava all'ambiente rurale della valle Belbo. Per Marcello Dotto, vicesindaco di Santo Stefano e consigliere provinciale «il nuovo progetto prevede invece la costruzione di un ponte con un impatto ambientale quasi nullo e una portata d'acqua sufficiente, comunque, a garantire l'assoluta sicurezza». Alla gara d'appalto l'invito non sarà soltanto alle ditte della provincia, ma a quelle di ogni parte del Paese. «Questo - conclude Dotto - per evitare che la gara vada disertata».

Intanto, il ministro dell'Interno Napolitano, ha emanato un'ordinanza, predisposta dal Dipartimento della protezione civile, con la quale vengono disposti interventi urgenti per i disalvei sui bacini fluviali del Piemonte interessati dall'alluvione del '94. A di Madonna della e Clavesana sarà realizzato un argine sulla sponda siniatra del Tanaro. E' anche prevista la costruzione di un sistema arginale in del Mussotto di Alba.

Gianfranco Corino

NARZOLE
Fiera napoleonica
Mostra dei porri e le macchine per l'agricoltura

NARZOLE. La pioggia di ieri ha impedito lo svolgimento della sfilata che avrebbe dovuto rievocare, nell'ambito degli «Itinerari napoleonici», l'origine dell'autonomia comunale del paese, separato da Cherasco nel . Solo la Filarmonica narzolese ha intrattenuto i visitatori della Fiera artigianale e commerciale (inaugurata nerdì di un folto pubblico) delle allestite in municipio (una quali brigantaggio degli anni a cavallo tra Sette e Ottocento).

«Speriamo nella clemenza tempo per la "Fiera napoleonica" vera e propria, che in ogni caso non verrà annullata» dice il sindaco Ugo Gregorio. L'appuntamento per dalle alle 20: oltre agli stand di viale Rimembranze, saranno visitabili la mostra-mercato dei porri e dei cavoli e l'esposizione di macchine agricole e veicoli industriali (davanti alle scuole). [g. n.]

CHERASCO
Nascono due gruppi
L'opposizione si è divisa in Consiglio

Opposizione divisa in due gruppi nella «Città della pace». La scissione, che era nell'aria da alcune settimane, è stata ufficializzata nel corso dell'ultimo Consiglio comunale. così nati il Gruppo indipendente, formato da Emiliana Torrengo (candidata sindaco nel '95, capo della lista «Nuova Cherasco civica») e Rosangela Bonfante e il gruppo «Lega Nord per l'indipendenza Padania», con Marco Bogetti, Gian Carlo Sartori e Maurizio Botta. «Una decisione che i consiglieri hanno preso con serenità, senza litigi, dopo un attento confronto fra le due "anime" della minoranza - sostiene Marco Bogetti, capogruppo leghista a Cherasco e neosegretario della circoscrizione Alba-Bra-Langhe-Roero Carroccio -; alle colleghe dell'opposizione riconfermiamo, comunque, la nostra collaborazione». [r. a.]

Bensa
MOBILI & DINTORNI
Dal 21 ottobre
OPPORTUNITÀ IN CUCINA DA
BENSA Arredamenti
30 modelli di cucine a prezzi irripetibili
per rinnovo spazi espositivi
un'occasione da non perdere!
Bensa MOBILI & DINTORNI
VIGNOLO - Via Cigno 9 - Tel. (0171) 48133
Divisione Liste Nozze: Via S. Martino, 10 - Tel. (0171) 48133

Musica live e dance nella «Granda»

Borgo propone i «Babyr[redacted] soul»

La notte «live» del Cabiria di **Borgo San Dalmazzo** [redacted] anima con la [redacted] dei «Babyra soul». Il gruppo si è fatto le ossa nelle calde atmosfere della capitale, diventando una [redacted] «band» di maggiore richiamo. Tutto si sviluppa intorno alla straordinaria voce di «Babyra», al secolo Barbara Ottaviani. Ha cominciato con successo dal teatro, [redacted] la sua voce non poteva [redacted] limitata da un copione o dalle scene di un teatro di prosa così a conquistarla è stata la musica fino [redacted] arrivare al progetto «Babyra soul & the love sindycate» che ha portato la straordinaria voce di Barbara a percorrere i sentieri neri della «Soul music» in tutte le sue diverse forme rap, fun e acid jazz. Inizio ore 23, ingresso libero.

Per chi preferisce ballare il pomeriggio l'appuntamento è ogni domenica alla discoteca «**Cubo**»; quest'anno il locale ha organizzato un servizio pullman per i ragazzi che [redacted] hanno ancora la patente. Ecco le principali fermate: Saluzzo (ore 14,15); Dronero (14,45); Mondovì (14,30); Bra (13,45); Savigliano (14). Il rientro è alle 18,30 (partenza dal Cubo).

Lunga notte in discoteca anche all'**Arkanà di Limone** dove [redacted] dj Bubu proporrà, dalle 22,30, ritmi di tendenza; a «**La lanterna**» serata latino-americana con il dj domenicano Michael e il ballerino Raphael che insegne[redacted] salsa, merengue e cha-cha-cha. Stanno aumentando rapidamente le presenze la nuova discoteca «**Alterego**» di **Monesiglio**, dove si balla sotto un murale di 120 metri quadri con gli ultimi successi della dance. Stasera al «**Top Sound**» di **Manta** si balla con Ricky, Rich e Paolo Aliberti in consolle, mentre nel vicino «**Popsy**» la serata sarà condotta da Faber Moreira. A l'«**Arena**» di **Caraglio** si balla con l'orchestra di Luca Francia; [redacted] Martin.

Tanti appuntamenti anche nei circoli e nei pub. Oggi (ore 13) al pub «**Namastè**» di **Carrù** oltre gustare piatti indiani si potrà ascoltare il chitarrista argentino Miguel Acosta Casares, che spazierà tra folk argentino e brani latino-americani. Dall'83 si propone come solista.

Gli affezionati del **Tucano** di **Peveragno** dovranno [redacted] attendere domani, per ascoltare la musica live: alle 22, sarà di scena il duo di chitarra Claudio Lodati e Maurizio Brunod, autori del cd «Appesi al filo». Il repertorio spazia dal jazz più attuale ai temi tradizionali con influenze rock e swing, attraverso brani originali e standard rivisitati con virtuosistiche improvvisazioni. La chitarra di Paolo Ghigo è atteso, invece, al circolo **Internodue** di **Saluzzo** (ore 22). Il musicista proporrà successi internazionali. Ingresso riservato ai tesserati. Infine all'«**Highlander**» di **Manta** è rock con i «Carpe diem». **[r. s.]**

[redacted]

[redacted] «Madaj»

Heineken premia la band di Cuneo

[redacted] the Night Fly di Radio Montecarlo [redacted] componente dei «Madaj»

ENTRACQUE. Sono i [redacted] «Madaj» i vincitori della «Green session Heineken»: la finale [redacted] svolta giovedì al «Capolinea». Il gruppo è composto da Andrea Giraudo, Oreste Sardi, Roberto Zemma, Alberto Sessa, Laura Martino. La serata, che ha riscosso [redacted] notevole successo, è stata animata da Nick the Night Fly di Radio Montecarlo e [redacted] dallo staff della CuneoBevande. I vincitori [redacted]no l'opportunità di incidere un cd ed esibirsi per due serate negli «Heineken [redacted]ic club». Hanno riscosso numerosi applausi anche gli altri due gruppi in gara: «Anthenora» e «Chilitonight». **[r. c.]**

Domani sera a Cuneo la «Ballata di fine Millennio»

Il '900 di Moni Ovadia

Canzoni e parole da Bertolt Brecht a Leonard Cohen per raccontare un secolo. Accanto all'artista, Mara Cantoni e la Theater Orchestra

CUNEO. Un assalto di pubblico al «Piccolo» di Milano [redacted] salutato, la primavera scorsa, il nuovo spettacolo di Moni Ovadia: «Ballata di fine Millennio» che domani sera (ore 21) aprirà al «Fiamma» la stagione teatrale organizzata dall'assessorato per la Cultura [redacted] Comune con lo Stabile di Torino e Regione.

Coloro che hanno scoperto Moni Ovadia lo scorso anno nella sua performance al Toselli, [redacted] valutare l'evento: l'artista bulgaro che trasmette nei suoi spettacoli la lunga e composita tradizione del teatro yiddish intervallando sagaci quadretti a struggenti canzoni klezmer, questa volta proporrà [redacted]ciotto brani musicali [redacted] cui la maggior parte è un omaggio alla coppia storica del teatro tedesco: Bertolt Brecht e Kurt Weill. [redacted] nucleo principale si aggiungeranno canzoni popolari per concludere con «Take this waltz» di Leonard Cohen.

Intervallate alle canzoni, parole di Bertolt Brecht, Walter Benjamin, Alfred Doblin, Erich Fried, Federico Garcia Lorca, Karl Kraus, Claudio Magris, Vladimir Majakosvskij, Joseph Roth, Leon Trockij, Kurt Tucholsky raccontano le ideologie [redacted] Novecento.

Basta scorrere i nome degli autori: c'è la grande stagione della Rivoluzione Russa, c'è l'utopia di Weimar, il malessere esistenziale degli Anni Sessanta. Ci sono speranze, illusioni, sogni e dèbacle di un intero se-

Lo spettacolo di Moni Ovadia inaugura la stagione di teatro del capoluogo

colo che ha visto due guerre mondiali, la tragedia del popolo ebraico a cui Moni Ovadia appartiene, e tanti altri conflitti, tante altre sconfitte che investono non un paese e una classe piuttosto di un altro, ma tutta l'umanità. Così nella «Ballata di fine Millennio» - che i critici hanno definito «di tale grazia e di tale violenta intensità da essere a dir poco trascinante» - il riso si mescola al pianto, le note allegre a quelle tristi, evocate sulla scena dalla Theater Orchestra, mentre i ballerini Ida e Ettore sembrano improvvisare sul palcoscenico passi di valzer.

In questo affresco [redacted] parole, immagini, canzoni, di sagaci storielle ebraiche autoironiche, Moni Ovania non si chiama fuori: è testimone e protagonista della «Ballata di fine Millennio» che ha anche una voce di donna: quella di [redacted] Cantoni, [redacted] per significare che la storia del nostro secolo è stata fatta anche dall'«altra metà del cielo». I biglietti fuori abbonamento (35 e 28 mila lire) si possono acquistare domani al botteghino dalle 10 alle 12, dalle 15 alle 18 e prima dello spettacolo.

Vanna Pescatori

Grande jazz stasera al «Lord Byron» di Savigliano

Fisarm[redacted] in viaggio tra la [redacted]

SAVIGLIANO. Grande jazz sta[redacted], dalle 22, al «Lord Byron» che, dopo un periodo di silenzio, ritorna a ospitare due celebri interpreti: il fisarmonicista Gianni Coscia e il clarinettista Gianluigi Trovesi. Insieme for[redacted] un duo d'eccezione che stasera proporrà alcuni brani del disco «Radici».

E' un florilegio musicale in [redacted] compaiono le più diverse suggestioni, dal valzer al tango alla musica di strada, influenze del folklore tradizionale, che [redacted] mescolano e si intersecano al jazz, il linguaggio nel quale Coscia e Trovesi sono maestri.

G[redacted] Coscia ha suonato nella [redacted] lunga carriera artistica in tutto il mondo e altrettanto ha fatto Gianluigi Trovesi, considerato il miglior clarinettista italiano da riviste specializzate. Insieme regalano, ha scritto Vittorio Franchini, «antiche emozioni in un clima di straordinaria attualità». **[v. p.]**

Il clarinettista Gianluigi Trovesi

«Aperitivi musicali»

Antiche melodie celtiche e scozzesi oggi a Savigliano

SAVIGLIANO. I «Caledonian Companion» aprono oggi, alle 17,15, a Palazzo Taffini, gli «Aperitivi musicali». La formazione riunisce musicisti provenienti da esperienze diverse, sia nel campo della musica classica sia in quello della ricerca nell'ambito della musica tradizionale. Esso presenta, dopo un lungo periodo [redacted] studio, una personale riproposta dei brani più significativi delle antiche letterature musicali scozzesi e irlandesi, nel rispetto dei canoni stilistici ed esecutivi.

L'organico comprende, oltre a violino, oboe, violoncello e spinetta, alcuni strumenti caratteristici del mondo celtico: le cornamusa a mantice, i whistles, dolcissimi flauti e l'arpa irlandese, con cui [redacted] eseguiti arie, danze e «lamentations» scozzesi e irlandesi fra '600 e '700. Il concerto è curato dagli Amici della musica di Savigliano. **[n. c.]**

[redacted]

GIORNO E [redacted]

PRIOLA

C'è la castagnata

Oggi, al ristorante «Al castagneto», in frazione Pievetta, si terrà la tradizionale castagnata del Cai di Garessio durante la quale verrà eletta la «bela castagnera». L'appuntamento è per le ore 16.

SALUZZO

Moda femminile

Antonello Voghera, ricercatore [redacted] antichi costumi e mode del passato, promuove un corso [redacted] dieci lezioni sul tema «Moda femminile nel XVIII secolo». Gli incontri prenderanno il via a metà dicembre. Per ulteriori informazioni e adesioni telefonare allo 0175/45843-44591.

MANTA

Cento ex libris

Prosegue nel castello la mostra di ex libris, patrocinata dal Fai. La rassegna, intitolata «Il fascino del tempo che passa», raccoglie opere di cento artisti internazionali. Orario fino a giovedì 21 novembre: dalle 10 alle 13 e dalle 14 alle 17.

[redacted]

[redacted] **Corso** Tel. 692.936 Or.: 16/18/19,50/22. L. 10.000 sab. e fest. L. 12.000	**[redacted]zione a catena** *di A. Davis, con K. Reeves, M. Freeman (Usa '96)* — Un giovane scienziato è costretto a trasformarsi in un uomo spericolato e senza paura per provare la propria innocenza e sfuggire anche all'Fbi. N. V. 1h 45'	**Azione**
Fiamma Tel. 693.554 Feriale 20/22. Sab. e [redacted]: 16/18/19,50/22. - L. 10.000 sab. e fest. L. 12.000	**Il professore [redacted]** *di T. Shadyac, con E. Murphy, J. Pinkett, J. Coburn (Usa '96)* — Un professore universitario, pesante 180 chili, scopre un procedimento genetico per dimagrire e conquistare una bella collega. N. V. 1h 34'	[redacted]
Nuovo [redacted] Tel. [redacted] Or.: 16/18/20/22 L. 10.000 sab. e fest. 12.000	**Crash** *di D. Cronenberg, con D. Unger, J. Spader, R. Arquette (Canada/Usa '96)* — Una coppia alla scoperta di nuove pericolose pulsioni tra erotismo estremo, morte, follia, incidenti stradali e mutilazioni. V. M. 18. 1h 40'	**Drammatico**
Monviso Sala Comunale. [redacted]. 631.771 Or.: 20/22 sab. e dom.: 16/1[redacted] ingresso con tessera	**Tre vite e una [redacted] morte** *di R. Ruiz, con M. Mastroianni, [redacted] Gallena, [redacted] Mastroianni (Fra. '96)* — Un uomo, quattro personaggi, quattro identità: da commesso viaggiatore a businessman, da professore alla Sorbona a maggiordomo. N. V. 2h 05'	**Commedia**
Don Bosco Or.: feriale 21 fest. 16,30/21 L. 7000/4000	**Jumanji** *di J. Johnston, con R. Williams, B. Hunt, K. Dunst (Usa '95)* — Dopo oltre 20 anni di incantesimo a causa di un «gioco magico» un giovane torna nella sua città... ma in compagnia di tutti gli animali della giungla. N. V. 1h 38'	**Comm.**
[redacted] **Eden** Tel. 353.021 Or.: 20/22; fest. [redacted] Lire 10.000/7000	**Il professore [redacted]** *di T. Shadyac, con E. Murphy, J. Pinkett, J. Coburn (Usa '96)* — Un professore universitario, pes[redacted] 180 chili, scopre un procedimento genetico per dimagrire e conquistare una bella collega. N. V. 1h 34'	**Commedia**
Moretta [redacted].: fer. 20,45 [redacted]. 16/20,45	**Eraser, l'eliminatore** *di C. Russell, con A. Schwarzenegger, V. Williams, J. Caan (Usa '96)* — Un muscolare funzionario della Cia deve proteggere i testimoni, da nemici esterni e doppi giochi interni allo Stato corrotto. N. V. 1h [redacted]	**Thriller**
[redacted] **Com[redacted]le** Tel. 346.901 Or.: 21 festivo 15/17/19/21	**Twister** *di J. De Bont, con H. Hunt, B. Paxton, J. Gertz (Usa '96)* — Due gruppi di studiosi si contendono un primato: mettere i loro strumenti di rilevazione dentro un micidiale tornado che impazza sull'Oklahoma. N. V. 1h '53	**Avvent.**
[redacted] **Moderno** Tel. 262.211	[redacted] *di C. Vanzina, con R. Degan, J. Driver, B. Koedam (Italia '96)* — Una ragazza polacca viene a trovare la sorella, prostituta di lusso a Milano, che presto scompare nel nulla. N. V. 1h 40'	**Thriller**
[redacted] **Impero** Tel. 412.317. L. [redacted] Or.: 19/22. Fest 15/18/22 sab. e festivi L. 12.000	**Crash** [redacted] *D. Cronenberg, con D. Unger, J. Spader, R. Arquette (Canada/Usa '96)* — Una coppia alla scoperta di nuove pericolose pulsioni tra erotismo estremo, morte, follia, incidenti stradali e mutilazioni. V. M. 18. 1h 40'	**Drammatico**
Vittoria Tel. 412.771. L. 10.000 Or.: 20/22. Fest. 16/18/20 22. Sab. e fest. 12.000	**Il professore matto** *di T. Shadyac, con E. Murphy, J. Pinkett, J. Coburn (Usa '96)* — Un professore universitario, pesante 180 chili, scopre un procedimento genetico per dimagrire e conquistare una bella collega. N. V. 1h 34'	**Commedia**
[redacted] **Lux** Tel. 944.231. Or.: sab. 20/22; fest. 20/22 L. 7000/5000	**Il rompiscatole** *di B. Stiller, con J. Carrey, [redacted] Broderick, L. Mann (Usa '96)* — Un tecnico tv dalla personalità astrosa e disturbata si insinua come un incubo nella vita di un giovane, manipolandola a suo piacimento. N. V. 1h 35'	**Comico**
[redacted] **Nuovo** Or.: 15/20,30	RIPOSO	
[redacted] **Ferrini** Or.: 20/22; fest. 15/17/20/22 Lire 7000/5000	**Independence day** *di R. Emmerich, con J. Goldblum, B. Pullman, W. Smith (Usa '96)* — Un'orda di extraterrestri assale la terra per impadronirsi delle sue risorse e distruggere gli abitanti: ma gli umani resistono N. V. 2h 20'	**Fantascienza**
[redacted] **Nuovo Lux** Tel. 211.726 Or.: 20/22. Fest. 20/22 Ingr. L. 7000/5000	**[redacted]** *di J. De Bont, con H. Hunt, B. Paxton, J. Gertz (Usa '96)* — Due gruppi [redacted] studiosi si contendono un primato: mettere i loro strumenti di rilevazione dentro un micidiale tornado che impazza sull'Oklahoma. N. V. 1h '53	**Avvent.**
[redacted] **Galateri** Tel. 488.324. Orario: 19,45/22; fest. 17/19,45/22 L. 7000/5000	**The Rock** *di M. Bay, con S. Connery, N. Cage, E. Harris (Usa '96)* — Un agente dell'Fbi e un galeotto (l'unico a essere riuscito in passato ad evadere da Alcatraz) uniti per fermare il folle piano [redacted] un generale. V. 14 2h 10'	**Thriller d'azione**
[redacted] **Iris** [redacted]. 916.393 L. 9000/6000	**Twister** *di J. De Bont, con H. Hunt, B. Paxton, J. Gertz (Usa '96)* — Due gruppi di studiosi si contendono un primato: mettere i loro strumenti [redacted] rilevazione dentro [redacted] micidiale tornado che impazza sull'Oklahoma. N. V. 1h '53	**Avvent.**
[redacted] **N[redacted] Po[redacted]** [redacted]. 62.407. Or.: [redacted] fest. 16/18/20/22 L. 10.000/8000. Lun. [redacted]	**Reazione [redacted]** *di A. Davis, con K. Reeves, M. Freeman (Usa '96)* — Un giovane scienziato è costretto a trasformarsi in un uomo spericolato e senza paura per provare la propria innocenza e sfuggire anche all'Fbi. N. V. 1h 45'	**Azione**
[redacted] Or.: 21 Lire 7000	**[redacted] di signora** *di J. Campion, con N. Kidman, J. Malkovic, B. Hershey (Austral. '96)* — Una ragazza americana in Europa: disillusioni, inganni e l'infausto incontro con un fascinoso [redacted] Dal libro di Henry James. N. V. 2h 24'	**Dramm.**
[redacted] **Lux** Tel. 927.534 L. 10.000	OGGI RIPOSO	
[redacted] **Bertola** Tel. 47.896 L. 10.000; rid. 8000	SALA UNO: **Sleepers** SALA DUE: **Il professore matto**	
[redacted] **Ariston** Tel. 391.311 Or.: 21,15 Lire 8000	**Qualcosa di personale** *di J. Avnet, con R. Redford, M. Pfeiffer, J. Mantegna (Usa '96)* — Un famoso giornalista si innamora dell'aspirante teleroporter di una piccola emittente e l'aiuta a diventare famosa sul piccolo schermo. N. V. 2h 04'	**Romantico**
[redacted] **Roby** Or.: 21 - Sab. 20/22 festivi 16/18/20/22 Lire 8000	**[redacted]** *di J. De Bont, con H. Hunt, B. Paxton, J. Gertz (Usa '96)* — Due gruppi di studiosi si contendono un primato: mettere i loro strumenti di rilevazione dentro un micidiale tornado che impazza sull'Oklahoma. N. V. 1h '53	**Avvent.**
[redacted] **Civico** Tel. 43.756. Or.: 19,30/22 festivo 14,30/17/19,30/22 L. 10.000	**Il [redacted] di uccidere** *di J. Schumacher, con S. Bullock, S. J. Jackson, M. McConaughey (Usa '96)* — Un giovane avvocato difende un nero accusato di aver ucciso i due uomini violentatori della figlia. Dal romanzo di Grisham. N. V. 2h 25'	**Thriller**
Italia Tel. 42.606 Lire 10.000/8000	**Il professore [redacted]** *di T. Shadyac, con E. Murphy, J. Pinkett, J. Coburn (Usa '96)* — Un professore universitario, pesante 180 chili, scopre un procedimento genetico per dimagrire e conquistare una bella collega. N. V. 1h 34'	**Commedia**
[redacted] **Roburent** Or.: 20.30/22.30	OGGI RIPOSO	
[redacted] **Aurora** Tel. 712.957	**Sleepers** *di B. Levinson, con R. De Niro, K. Bacon, B. Crudup (Usa '96)* — Quattro ragazzini finiscono in un riformatorio e subiscono violenze da parte dei secondini: una volta adulti cercano di vendicarsi N. V. 2h 25'	**Drammatico**
[redacted] Tel. 712.477 Feriale L. 7000/6000	**Crash** *di D. Cronenberg, con D. Unger, J. Spader, R. Arquette (Canada/Usa '96)* — Una coppia alla scoperta di nuove pericolose pulsioni tra erotismo estremo, morte, follia, incidenti stradali e mutilazioni. V. M. 18. 1h 40'	**Drammatico**

[redacted]

PRIME VISIONI A TORINO

ADUA [redacted] c. G. Cesare 67, [redacted]. **Il corvo 2.** Or.: 16; 17,40; 19,20; 22,40
ADUA 400 c. G. Cesare 67, tel. 856.521 **Ancora vivo.** Or.: 16,15; 18,20; 20,25; 22,30
AMBROSIO MULTISALA c. Vittorio Emanuele II [redacted], tel. 547.007. Sala 1. **Jack.** Or.: 15,15; 17,40; 20,05; 22,30 V. M 14. Sala 2 **Squillo.** Or.: 14,30; 16,30; 18,30; 20,30; 22,30. V. M 14. Sala 3. **Trainspotting.** Or.: 14,30; 16,30; 18,30; 20,30; 22,30
[redacted]. Sommeiller 22. [redacted]. 581.7190 **Il professore matto.** Orario: 14,30; 16,30; 18,30; 20,30; 22,30.
CAPITOL v. S. Dalmazzo 24, tel. [redacted]. **Crash.** V.M. 18. Or.: 15,50; 18,05; 20,20; 22,35
CENTRALE v. C. Alberto 27 tel. 540.110. Or.: 14 - 0,15 **14° [redacted]val Internazionale Cinema Giovani.** abb. L. 80.000 [redacted] L. 60.000, pass 9/19 e bigl. serale L. 11.000 rid. [redacted]
C. CHAPLIN 1 v. Garibaldi 32/e, tel. [redacted] **Sleepers.** Or.: 14,20; 17,05; 19,50; 22,35.
C. CHAPLIN 2 v. Garibaldi [redacted]. [redacted]. 436.0723 **Fratelli (The funeral).** Or.: 15,40; 17,55; 20,10; 22,25.
[redacted] v. Gotto 5, tel. 650.7100 **Acque profonde.** [redacted]: [redacted]; [redacted]; 18,30; [redacted]; [redacted]
[redacted]IA v. Gramsci 9, tel. [redacted] **Ritorno a casa Gori.** Or.: 15,45; 18; 20,15; 22,30.
ELISEO GRANDE p. Sabotino, tel. 447.5241. **Il barbiere di Rio.** [redacted]: 15,30; 17,50; 20,10; 22,30.
ELISEO BLU p. Sab[redacted], tel. 447.5241. **Ml sdoppio in quattro.** Or.: 15,30; 17,50; 20,10; 22,30.
ELISEO ROSSO p. Sabotino, tel. 447.5241. **Le onde del destino.** V. M. 14. Or.: 15; 19; 22.
EMPIRE p. V. Veneto 5, tel. 817.1642. **Sleepers.** Or.: 14,30; 17,15; 20; 22,40.
ERBA 1 c. Moncalieri 241, tel. 661.54.47. **Phenomenon.** Or.: 15,30; 17,50; 20,10; 22,30.
ETOILE a. Buozzi ang. v. Roma. [redacted] 530.353. **Sleepers.** Or.: 14,20; 17,05; 19,50; 22,35.
FARO v. Po 30, tel. 817.33.23. **Independence Day.** Or.: 14,30; 17,10; 19,45; 22,30
FIAMMA c. Trapani 57, tel. [redacted]. **Il momento di uccidere.** Or.: 14; 17; 19,45; 22,30.
IDEAL c. Beccaria 4, tel. 521.4513. **Il professore [redacted]**: 14,30; 16,30; 18,30; 20,30; 22,30.
KING v. Po 21, [redacted]. 812.5996. **Scomodi omicidi.** Or.: 16; 18,10; 20,20; 22,30.
KONG v. S. Teresa 5, tel. 534.614. **Independence Day.** Or.: 14,30; 17,15; 20; 22,40.
LILLIPUT v. [redacted] Settembre 15 bis, [redacted]. [redacted]. **Trainspotting.** V. M. 14. Or. 15,10; 17; 18,50; [redacted],40; [redacted],30
LUX Gall. S. Federico, tel. 541.283. **Twister.** Or.: 15,30, 17,50, 20,10; 22,30
MASSIMO UNO v. Montebello 8, tel. 817.1046. Or.: 9 - 23,30. **14° Festival Internazionale Cinema Giovani.** Abbonamento L. 80.000, rid. L. 60.000. Pass 9-19 e biglietto serale L. 11.000, [redacted]. [redacted].
NAZIONALE 1 v. Pomba 7, tel. [redacted]. **Ancora vivo.** Or.: 15,45; 18; 20,15; 22,30.
NAZIONALE 2 v. Pomba 7, tel. 812.4173. **Il barbiere di Rio.** Or.: 15,45; 18; 20,15; 22,30.
OLIMPIA 1 v. Arsenale 31, tel. [redacted] [redacted] **di signora.** Or.: 14,30; 17,10; 19,50; 22,30.
OLIMPIA 2 v. Arsenale 31, tel. 532.448. **Verso il sole.** Or.: 15; 17,30; 20; 22,30.
REPOSI v. XX Settembre 15, tel. 531.400. **La prova.** Or.: 14,30; 16,30; 18,30; 20,30; 22,30.
ROMANO Gall. Subalpina, tel. 562.0145. Or.: 15 - 24. **14° [redacted] Cinema Giovani,** [redacted]. L. 80.000 rid. L. 60.000, [redacted]. 9/19 e biglietto serale L. 11.000 rid. [redacted]
[redacted] [redacted] Acqui 2. [redacted]. 819.0150. **Acque profonde.** Or.: 14,30; 16,30; 18,30; 20,30; 22,30.
VITTORIA v. Roma 336, tel. 562.1789. [redacted] **a catena.** Or.: 15,55; 18,10; 20,25; 22,40.

TEATRI A TORINO

REGIO. Ore 15 **Carmen** di Georges Bizet (Turno F). John Maucari direttore, regia Keith Warner. Orchestra e coro del Teatro Regio. Bruno Casoni M° del coro, con Beatrice Uria Monzon e Sergej Larin. I biglietti sono esauriti. Biglietteria ore 13-18,30, inf. tel. 8815.241/242.
[redacted] **RAI.** P. [redacted]. Riposo.
COLOSSEO. v. M. Cristina 71, t. 669.8034. Questa sera ore 21 La Premiata Ditta presenta **Soap.** Inf. e prev. cassa teatro ore 10-13/15-[redacted]. Tel. 669.8034.

LE TV PRIVATE

Telestar
18,05 **La lunga estate calda,** sceneg.
19,02 **Trider G7,** cartone animato
19,26 **Torlton,** cartone animato
[redacted] — **Block notes**
20,30 **L'assoluzione,** film
22,20 **Giramondo**
23 — **Amichevolmente con....** attualità
23,45 **Emotions,** varietà sexy

Telecupole - Cinquestelle
17 — **Video top**
19,27 **Tg 4**
20,30 **Il giustiziere della strada,** film
24 — **Le auto della settimana**

Telegranda
18,30 **Dimensione speciale**
19 — **Telegiornale**
19,20 **Vangelo: Mons. Bona**
19,30 **Film e programmi locali**

Telecity
17 — **Telecity per voi,** attualità
18 — **L'onore della famiglia**
19 — **Giramondo**
19,32 **He Man,** cartone animato
20 — **Ken il guerriero,** cartone animato
20,30 **Assassinio al network,** film
22,30 **E' un caso difficile... Agente Beck,** tv movie

Primantenna
12,30 **Agludicato a...,** aste
20,10 **Le auto della settimana**
21 — **Sport**
24 — **R[redacted]**

Videogruppo
17 — [redacted] **piano,** informazione
17,30 **Telesport,** rubrica
18,30 **Cavoli a merenda,** agriturismo
19,30 **L'Europa per i consumatori**

20 — **Videonotizie**
20,30 **Ninja alla conquista del mondo**
22,30 **Prima piano**
23 — **Le auto[redacted] settimana**

Quarta [redacted] Tv
18 — **Gianni e Pinotto,** cartoni
18,30 **Match music underground**
19 — **Match music machine,** rotocalco
19,30 **Tg 4**
20,30 **Al lupo, al lupo,** rubrica
22 — **Super Zap**
22,30 **Skandal,** programma sexy
23 — **Le più belle di vizi privati**
23,50 **Juve-Toro News**
24 — **Donne e motori,** rubrica

Teletime
17,50 **Una donna per amico**
18,30 **Auto oggi**
19,20 **Tg Time,** notiziario
20 — **Romagna mia**
[redacted] **Regiovane**
[redacted] **Telesport**
22,30 **Tg Time,** [redacted]
23,30 **G[redacted]**

5ª Rete
19,30 **Lo strano mondo di Minò**
20,30 **Rififi ad Amsterdam,** film
22,30 [redacted] **di g**[redacted]
23 — [redacted] **d'oggi,** rubrica

Videonord
19 — **Piazza Grande,** varietà
21 — **Le auto della settimana**
20,30 **Matrioska - Partita aperta**
22 — **Delitto a Central Park,** film
24 — **Super Zap,** programma sexy

Quadrifoglio Odeon Tv
18 — **Anica Flash**
18,05 **Miss [redacted]o '96,** varietà
18,50 [redacted]

19,20 **Emozioni nel blu**
20,20 **Tutto Tris e Totip**
20,25 **Coperlina**
21,25 [redacted]
21,30 **Odeon Sport**

G.R.P.
14 — **Le auto della settimana**
14,50 **Andiamo al cinema**
20,30 **Week end al cinema**
22,30 **Redazionali di vendita**
23,25 **Week end al cinema**

Rete 7
11,30 **Il meglio di «Protezione Civile»**
12,50 **Informassette**
13 — **Circuito Junior Tv**
19,05 **Le auto della settimana**
19,55 **Informassette**
20,10 **Mondo dell'occulto**
20,40 **Il meglio di «Protezione Civile»**
22,40 **Informassette**
23 — **F.M. Tv s**[redacted]
23,40 [redacted]
[redacted] **carogna dell'ispettore Sterling,** film

Telesubalpina
17,15 **Filodiretto**
19 — **Settegiorni**
[redacted] **L'udienza di Giovanni Paolo II**
20 — **Cartoni**
20,40 **La ragazza di Boemia,** film

Tal 9
17,15 **Filodiretto**
19 — **Settegiorni**
19,30 **L'udienza di Giovanni Paolo II**
20 — **Cartoni**
20,40 **La** [redacted] **di Boemia,** film

■ [redacted] **errori e variazioni nei programmi sono causati dalla non tempestiva comunicazione delle emittenti.**

DEDICATO A CHI TRASPORTA

PNEUMATICI ASSISTENZA

CANDELA

DISPONIAMO DI OLTRE 600 PNEUMATICI A STOCK E D'OCCASIONE

ALCUNE MISURE DISPONIBILI:

7.00	R 16		205/75	R 17.5		245/70	R 19.5
7.50	R 16		215/75	R 17.5		265/70	R 19.5
8	R 17.5		225/75	R 17.5		285/70	R 19.5
8.5	R 17.5		235/75	R 17.5		305/70	R 19.5
9.5	R 17.5						
7.50	R 20		9	R 22.5		255/70	R 22.5
8.25	R 20		10	R 22.5		275/70	R 22.5
9.00	R 20		11	R 22.5		275/80	R 22.5
10.00	R 20		12	R 22.5		295/80	R 22.5
11.00	R 20		13	R 22.5		305/70	R 22.5

QUESTE ED ALTRE OFFERTE DIRETTAMENTE IN SEDE

CANDELA

BORGO SAN DALMAZZO (CN) - VIA CUNEO 96 - TEL. 0171/261.679

MOBILI LA FONTE DEL RUSTICO: UNA FESTA PER GLI OCCHI!

FORMULA ADV - TO -

MOBILI LA FONTE DEL RUSTICO in puro legno massello: tutto il meglio del passato, tutto il meglio del presente. Costruiti come una volta, per vivere oltre l'effimero tempo della moda e durare per sempre. Concepiti con la testa e con il cuore, per darti in ogni mobile la razionalità che ti serve e la calda bellezza che desideri. MOBILI LA FONTE DEL RUSTICO: non ti stancherai mai di vederli, perché sono una vera festa per gli occhi.

La fonte® del Rustico *Mobili Pregiati in Legno Pregiato*

La fonte del Rustico di BOELLA • Unica sede: Costigliole d'Asti (AT) • fraz. Boglietto • Tel. 0141/96.81.47 • Aperto la domenica • [illegible] il lunedì

Domani Vladi Grbic parte per il Giappone dove giocherà il «Top six»

Alpitour verso la Coppa Coppe

La gara in trasferta contro gli slovacchi il sestetto cuneese la disputerà [redacted] Carmagnola Lucchetta, Galli e De Giorgi protagonisti a «Volley land». Migliora il ginocchio di Papi

[redacted] sinistra il capitano dell'Alpitour **Andrea Lucchetta** [redacted] di Volley Land la festa della pallavolo che si è svolta al Forum di Milano [redacted] **Vladi Grbic** lo schiacciatore jugoslavo che cercherà di portare la [redacted] Nazionale al trionfo nel «Top six» in Giappone un torneo che inizierà [redacted] la sfida contro l'Italia

[redacted]

CUNEO. E' finita l'ultima settimana di riposo dell'Alpitour Traco. Martedì la squadra torna al lavoro per preparare i prossimi appuntamenti e le prime sfide ufficiali [redacted] giocheranno mercoledì 27 e giovedì [redacted] novembre, saranno le gare [redacted] andata [redacted] ritorno del turno preliminare [redacted] Coppa delle Coppe. L'Alpitour Traco affronterà gli slovacchi del Puchov e giocherà la gara in trasferta [redacted] Carmagnola e il ritorno, 24 ore dopo, al Palazzetto dello sport di Cu[redacted] (gara compresa nell'abbonamento).

La settimana di Coppa antici[redacted] il ritorno del campionato che domenica 1 dicembre porterà a Cuneo il Ravenna dell'azzurro Vigor Bovolenta e del funambolico palleggiatore francese Chambertin, un [redacted] fuo[redacted] per l'Alpitour Traco.

Il fine settimana di riposo ha consentito [redacted] Andrea Lucchetta, Claudio Galli e «Fefè» De Giorgi di [redacted] protagonisti di «Volley land», la grande festa della pallavolo organizzata da [redacted] Federazione al Forum [redacted] Milano. I campionati dell'Alpitour sono stati tra le stelle più applaudite. «Lucky», Galli [redacted] «Fefè» sono infatti gli unici atleti della pallavolo nazionale ad avere grande popolarità pur [redacted] indossando più la maglia azzurra. Le [redacted] «stelle» dell'Alpitour Traco sono state al centro di lezioni, «clinics», conferenze [redacted] feste [redacted] ovunque sono stati tra i più acclamati e ricercati per foto [redacted] autografi. Il palleggiatore di Cuneo ha [redacted] commentato con Jacopo Volpi la partita Italia-Olanda vinta 3-0 dagli azzurri.

La Nazionale partirà ad inizio settimana per disputare il «top-six» in Giappone. Per [redacted] prima volta da molto tempo nella «rosa» non c'è Samuele Papi (che sta portando avanti con successo il lavoro di recupero del ginocchio sinistro), ma la squadra azzurra che [redacted] derà [redacted] campo in Oriente è una formazione molto particolare, infatti sarà l'ultima avventura per storiche «colonne» come Cantagalli, Bracci, Gardini, Tofoli, mentre Lorenzo Bernardi è già rimasto a casa, bloccato da un infortunio. Al ritorno dal Giappone, comunque sarà andata, si aprirà un nuovo ciclo. Non è certa la conferma di Velasco, ma la nuova Nazionale [redacted] Samuele Papi tra i «leader» [redacted] nella [redacted] destinati a trovare un posto di rilievo anche Cristian Casòli, Giacomo Giretto e Paolo Torre.

In Giappone ci sarà invece Vladi Grbic. Lo schiacciatore serbo partirà domani e vuole guidare la sua formazione a un [redacted] importante. Vladi e suo fratello Nikola sono stati determinanti nelle vittorie delle medaglie [redacted] bronzo ai campionati europei di Atene [redacted] alle Olimpiadi di Atlanta. «Abbiamo una grande occasione - ha detto lo schiacciatore [redacted] Cuneo - e il fatto che giocheremo la prima partita contro l'Italia ci galva[redacted] ancora di più. La nostra squadra ha la forza morale per ottenere un grande risultato e [redacted] solito non falliamo mai i traguardi importanti».

Luca Ferrua

[redacted]

[redacted]

Oggi [redacted] Lequio Berria si gioca la rivincita della sfida scudetto

«Rivincita» della finale scudetto di pantalera oggi alle 14 a Lequio Berria. La formazione [redacted] Lequio che al Mermet di [redacted] ha conquistato il Tricolore affronta nuovamente la squadra di Rodello che aveva sconfitto 11-10. [a. s.]

RADIO E TV

Luca Mantoan ospite a Primantenna-Supersix

Il centrale dell'Lci Pacini Busca Luca Mantoan; l'allenatore della Pro Dronero, Walter Casaccia saranno ospiti stasera alle 22 della trasmissione di Primantena (canali 53 e 37) «A tutto campo week-end» condotta da Lamberto Giusti. Durante l'appuntamento saranno presentati servizi realizzati da Roberto Bernard su basket, volley e bocce. Domani alle 20,30 su **Radio Piemonte sound** Mario Piccioni, Alberto Chiappa [redacted] Davide Bozzano conducono «Sportmania». [r. s.]

TENNISTAVOLO

Alba ospita l'esordio del Gran premio regionale

Si disputa oggi ad Alba nell'impianto comunale di via Teodoro Bubbio la prima prova del Gran Prix regionale giovanile di tennistavolo. [a. s.]

PALLONE [redacted]

Castagnole vicin[redacted] al successo nel campionato [redacted] C2

Si gioca oggi (13,30) a Scaletta Uzzone la seconda finale del campionato di C2 di «balon». [redacted] affronteranno Castelletto Uzzone (Rizzolo) [redacted] Assicurazioni Milano Castagnole Lanze (Grasso). Nella prima gara ha vinto Castagnole 11-5. [a. s.]

BOCCE

Dalle 8,30 una «poule» sui campi [redacted] Genola

Oggi (dalle 8,30) Genola ospita una gara «tipo poule» ABCC. Appuntamenti anche a Lagnasco (terne C), Niella Tanaro (coppie D) [redacted] Vezza d'Alba (terne D). L'Auxilium Saluzzo organizza una prova a coppie per bocciati B. A Moretta torneo a coppie per la categoria Ragazzi. Dalle 14,30, gara femminile a Niella Tanaro. [r. a.]

MUSIC HALL CRAZY BOY
YOUNG SUNDAY
PUNTO [redacted] RIFERIMENTO PER [redacted] DECIDE [redacted] TRASCORRERE UNA SERATA CON LA MUSICA DELLA
CRAZYGANG
SUL PALCO [redacted] LISCIO L'OSPITE E' DI [redacted]
OGNI [redacted] ORE 21 SCUOLA DI [redacted]

Arena DISCO
Questa sera PRESENTA
EKOLOOK
ALTERNATIVE DAY - AFTER LOOK

CREATIVE IDEAS
by
Orchestra Spettacolo:
Luca Frencia [redacted] Martin
CARAGLIO - [redacted] infoline 0171/817670 818628

DISCOTECA CUBO
BORGO SAN DALMAZZO Tel. 269.476
LA DOMENICA POMERIGGIO E' D'OBBLIGO FERMARSI [redacted] E' VERAMENTE FRIZZANTE
H2O DISCOTECA
CARICO DI ENERGIA ARRIVA IL LISCIO
STREPITOSO DIVERTIMENTO
Servizio [redacted] gratuito

MERLO S.p.A.
Industria [redacted]
Nr. 1 [redacted] RICAMBI
[redacted]
- esperienza nella impostazione scorte in stabilimento e presso Filiali;
- Attitudine a lavorare per obiettivi [redacted] qualità [redacted] servizio, ottimizzazione [redacted] spedizioni e redditività [redacted] senso generale;
- pluriennale esperienza in posizione analoga presso un distributore ricambista o presso fabbricanti di componenti nel primo equipaggiamento;
- conoscenza delle lingue inglese e francese titolo preferenziale.
Inviare curriculum all'Ufficio Personale Merlo S.p.A., via Nazionale, 9 - 12020 San Defendente di Cervasca (CN) - tel. 0171-85671 / fax 0171-320009.

CHRIST LISCIO
MONDOVI' Tel. 43.557
QUESTA SERA
ORCHESTRA SPETTACOLO
[redacted]
Inizio ore 20 scuola di ballo liscio [redacted] - LATINO [redacted] con il maestro Gigi Sampò

SPAZIO Donna
SE CERCHI SERIAMENTE UN COMPAGNO
CHIAMACI!!
...ti risponderà un'amica.
TORINO : 011-5682949
CUNEO : 0171-697763 [redacted] : 0173-362592
SELEZIONIAMO, PER LE NOSTRE ISCRITTE, SOLO UOMINI MINIMO [redacted] CIVILMENTE LIBERI, POSIZIONATI ED INTENZIONATI AD UN RAPPORTO [redacted]

Il legno e la tua casa
CASTELLINO & C.

MOBILI
SERRAMENTI
CUCINE IN LEGNO MASSICCIO E MURATURA
la scelta giusta
Via Circonvallazione, 2 - CHIUSA PESIO
Tel. 0171/734016

FORMENTO CONFEZIONI
[redacted]TO 16 E DOMENICA 17
TUTTO IL GIORNO
FESTA DELLA LANA
CENTINAIA [redacted] PREGIATI
A [redacted]
REINETTE - VIA MARTIRI, 24 TEL. 0171 [redacted].47.35

MEGLIO SE AZZURRA
Noi di Azzurra siamo [redacted] vinti [redacted] un [redacted] tare il [redacted] di [redacted] gioso [redacted] Ford.

CONCESSIONARIA
Ford Azzurra MONDOVI'
VENDITA - ASSISTENZA - RICAMBI
MONDOVI' [redacted] (Casello Autostrada) [redacted]
GLI [redacted]

ECONOMICI
DIVORZIATO 51enne settentrionale statura media e fisico adeguato, diplomato, di buona presenza e sani principi morali conoscerebbe scopo matrimonio, persona seria ed equilibrata pari requisiti. Scrivere Publialba casella postale nr. 707 Alba (Cn).
AZIENDA vinicola dell'Albese ricerca collaboratori per la vendita all'Estero. Tel. 0173 441.068 - fax 0173 363.710.
INGEGNERE [redacted] responsabile [redacted] pluriennale esperienza informati[redacted] organizzativa in aziende operanti a livello nazionale ed estero valuta offerta zona Alba - Bra. [redacted] (ore pasti).

Per la pubblicità [redacted]
PK publikompass

NIGHT CLUB
ONE WAY
FOSSANO
Tel. 0172/69.41.14
Chiuso il martedì

GIOVEDÌ tuttolibri
I supplementi [redacted]
LA STAMPA
Una settimana ricca di tutto.

Oggi (ore 14,30) al Comunale si gioca il derby di serie D con il Pinerolo

Un azzurro rinforza il Fossano

Ingaggiato ieri pomeriggio il «bomber» della Nazionale dilettanti Antonio Tomeo (20 anni) L'attaccante andrà già in panchina. L'allenatore Locatelli può schierare Sangilles e D'Errico

FOSSANO. Per l'importante sfida casalinga di oggi (14,30) con il Pinerolo, ci sarà anche - per lo meno in panchina - un nuovo acquisto dell'ultima ora: l'attaccante Antonio Tomeo, il cui tesseramento è stato definito ieri pomeriggio.

«Tomeo ha 20 anni e in questo periodo sta svolgendo il servizio militare a Torino - spiega il presidente della Fossanese, Gino Bordone -. Ha giocato nel Carpi, in C1, poi è passato a L'Aquila, in Interregionale. Nella passata stagione ha fatto parte della Nazionale Dilettanti».

Per il derby piemontese del Campionato nazionale dilettanti con la squadra di Bortolas, che con 17 gol può vantare l'attacco più prolifico del girone, il tecnico degli azzurri «Chico» Locatelli potrà di nuovo schierare il terzino Sangilles (che ha scontato il turno di squalifica) e «Lele» D'Errico, che in attacco farà coppia con Beppe Celella.

«Affrontiamo una squadra che sta attraversando un grande periodo di forma ed è galvanizzata dall'ottima posizione in classifica - dice Locatelli - ma, dopo le due trasferte consecutive, entrambe sfortunate, vogliamo i tre punti per risalire la classifica».

Il Pinerolo, quinto in classifica, è annunciato al gran completo. Da tener d'occhio, soprattutto, i «bomber» di scuola

Il presidente della Fossanese Gino Bord... un altro attaccante

juventina Mollica (sei reti all'attivo) e Pia, autore sinora di quattro gol. Locatelli li affiderà alle attente marcature di Ambrosino e Baron, insieme ai quali nel reparto difensivo, oltre al portiere Sirtori, giocheranno anche Sangilles e il libero Bianco. Centrocampo azzurro con Borgna, Mendola, Tangolo e Gavazzi; in attacco D'Errico e Celella.

In panchina, oltre al secondo portiere Giaccardi, si saranno Sandri, Tomeo e due Juniores che Locatelli sceglierà stamattina. Il tecnico italo-argentino ha fiducia nei suoi ragazzi: «Nelle ultime due gare è mancato il risultato, non certo il gioco. Oggi, contro un avversario di valore, mi aspetto una prova determinata e orgogliosa».

Oggi, in tribuna sono annunciati importanti osservatori di Genoa e Carrarese che hanno raggiunto Fossano per tenere d'occhio gli azzurri Diego Gavazzi e Massimo Ambrosino.

Renato Arduino

Derby decisivi in Promozione

Cheraschese e Sommariva Perno Borgo ospita il Cavallermaggiore

CHERASCO. Molti gli incontri di interesse nella decima giornata del campionato di Promozione. Su tutti spicca il derby fra la capolista Cheraschese, che guida la graduatoria con un punto di vantaggio sul Cavallermaggiore, due sulla Pro Dronero, tre sulla Pedona, ed il Sommariva Perno che è sesto staccato di 5 lunghezze dal vertice.

I nerostellati di Claudio De Gaspari partono favoriti, ma dovranno sottovalutare la grinta dei ragazzi di Michele Del Vecchio. Altrettanto importante il confronto di Borgo San Dalmazzo fra Pedona e Cavallermaggiore che potrebbe provocare notevoli scossoni nelle zone alte della classifica.

L'altro derby in programma oggi è Centallo-Narzolese con la formazione ospite che spera di uscire dall'emarganza che l'ha condizionata nelle ultime giornate. Nell'undici narzolese dovrebbero rientrare almeno tre titolari e la squadra dovrebbe presentarsi in campo più agguerrita. La matricola Centallo però, dopo difficile inizio, ha ottenuto negli ultimi tempi risultati brillanti e non sembra disposta a fare concessioni. Negli altri incontri Villafranca riceverà la rinnovata Sommarivese, mentre la Pro Dronero, terza forza del campionato, dopo il pareggio con la Cheraschese, dovrà vedersela ancora in casa con l'Airaschese. Il tecnico di Busca Luciano Boggian cercherà di salvare la panchina in trasferta con la Borgonese.

[a. s.]

Se non risultati positivi Luciano Boggian rischia di perdere il posto sulla panchina del Busca

Granata in casa, trasferte per Cuneo, Alba, Savigliano e Bra

Dopo lo «stop» alla capolista Saluzzo vuole battere Chieri

SALUZZO. Dopo aver fermato la capolista, il Saluzzo di Sandro Damilano sta prendendo consapevolezza dei suoi mezzi e oggi allo stadio Amedeo Damiano i granata hanno l'occasione per cogliere una vittoria importante. L'avversaria è il Chieri, una presunta grande del campionato, con nella «rosa» due recenti protagonisti della serie A come Comi e Benedetti. La partita si annuncia interessante ed è l'occasione per vedere del calcio di ottimo livello. Il presidente Piero Boretto spera di tratti della partita giusta per vedere di nuovo il grande pubblico sulle tribune: «Abbiamo bisogno del calore dei tifosi. E' proprio fra le mura amiche che non riusciamo a mostrare il nostro potenziale. A Novi si è vista la nostra squadra che non è quella che ha affrontato il Giaveno».

Manca invece Caridi, squalificato, nel Cuneo impegnato oggi nell'insidiosa trasferta di Acqui e non è ancora pronto al rientro il difensore Magliano, che pure ha ripreso la prepara-

L'allenatore Sandro ...

... dopo l'asportazione del menisco. In compenso Ciravegna può scegliere, in attacco, tra Rovera, Zocco e Labrozzo, il cui trasferimento alla Sangiustese è svanito e che torna nei ranghi biancorossi. Contro l'Acqui dell'ex Benzi il Cuneo propone: Potta, Tornari, Lanzi, Quaranta, Calandra, Giovine, Bocchio, Cellerino (Sidoli), Labrozzo (Zocco), Bertino, Rovera.

Da seguire in modo particolare la prova del numero undici, che, nelle due ultime stagioni, mise a segno quasi quaranta gol con la maglia dei termali. Per preparare la trasferta e migliorare l'amalgama Ciravegna ha fatto disputare alla squadra un'amichevole a Busca, vinta 5-1.

Il Bra si gioca invece fetta di salvezza sul campo di Pontecurone, partita che i giallorossi devono assolutamente vincere per tornare verso metà classifica. Anche l'Albese, non in zona a rischio, ha bisogno di un successo sul campo del mediocre Nizza Millefonti per mantenersi in una posizione «tranquilla», ma per vincere gli azzurri, oltre alla solita ottima difesa, hanno bisogno di una prestazione importante dei loro «bomber». Rinfrancatu dal successo sul Pontecurone la Saviglianese va a cercare la vittoria sul campo del Venaria che la segue a tre lunghezze.

[g. fr.]

CINEMA ITALIA - CUNEO
CINEMA IMPERO - BRA
CINEMA RITZ - SAVIGLIANO

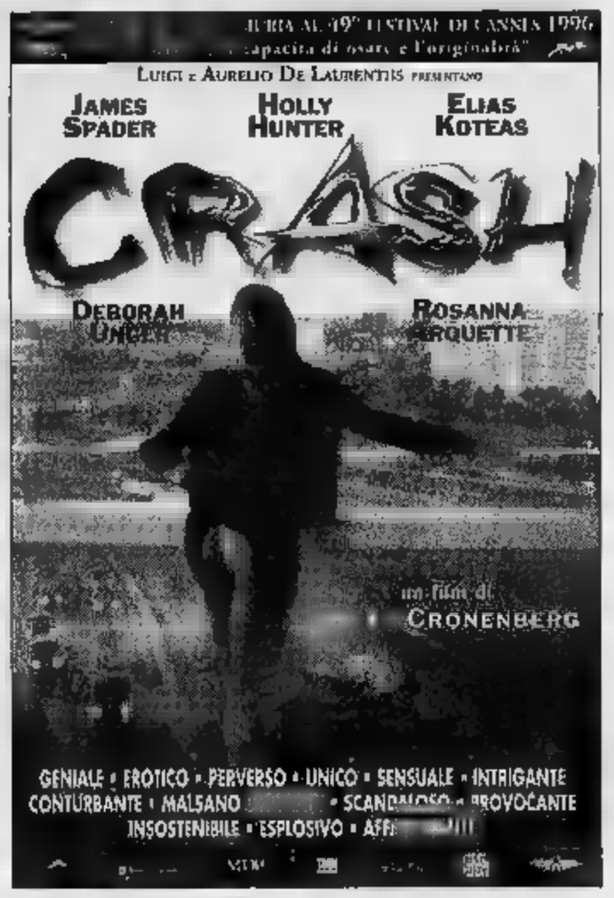

LOGISTICS MANAGER (40 ANNI)
Programmazione della produzione - Acquisti - Gestione inventari e relativi magazzini - Spedizioni e trasporti
Ottimi inglese e francese
Vasta esperienza Italia ed estero.
ESAMINA PROPOSTE
Scrivere: Publikompass 12 - Torino.

CONCESSIONARIA PER CUNEO E PROVINCIA *VENDITA - ASSISTENZA - RICAMBI*
GARELLI AUTOMOBILI
BORGO SAN DALMAZZO - Via Cuneo 127 - 0171/26.16.09
- Via Torino 2 - Tel. 0174/46.106 (aperto tutto il sabato)
SALUZZO - Via Savigliano - Tel. 0175/24.91.09

GIOVEDÌ in edicola con L'Unione Monregalese
Cristina D'Avena presenta

l'unione monregalese + la videocassetta + il libro illustrato a sole lire 6.900
FINO AD ESAURIMENTO
LE PIÙ BELLE STORIE DI TUTTI I TEMPI
DeAGOSTINI JUNIOR

REGALATI un comodo Natale.

Prodotti in pronta consegna.

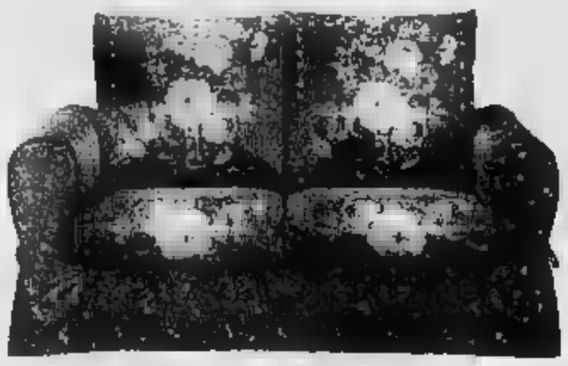

Divano 2 posti modello Angela, completamente sfoderabile **L.512.000***
Disponibile con letto.

Modello rustico in Pino naturale.
Divano 3 posti + 2 poltrone **L.1.134.000***
Tavolino da salotto 2 piani **L.149.000***
Disponibile anche nei colori miele ■ noce.

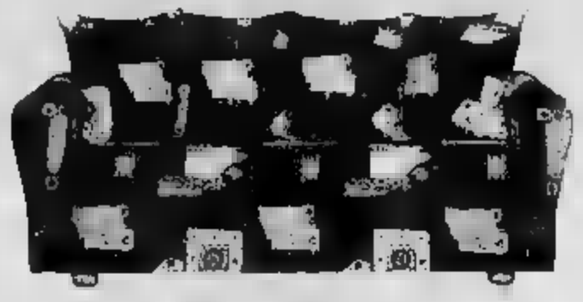

Divano 3 posti modello Milano **L.249.000***

Modello Romantico, completamente sfoderabile.
Divano 2 posti **L.470.000***
Divano 3 posti **L.495.000***
Disponibile ■ letto.

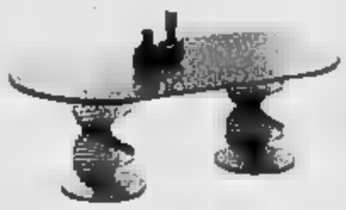

Tavolino ovale, misure cm 120x60x38H **L.529.000***

Modello come foto,in vera pelle, divano 3 posti,+ divano 2 posti, colori a scelta.
Disponibile con letto. **L.1.314.000***

Tavolino con basamento in noce, misure cm 120x60 **L.499.000***

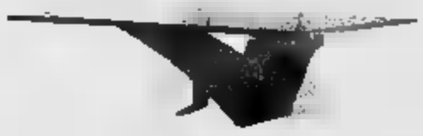

Tavolino in cristallo, misure cm 116x60x35H **L.461.000***

Tavolino ponte in cristallo, cm 110x60 **L.299.000***
Disponibile anche nella versione tris e quadrato cm 90x90

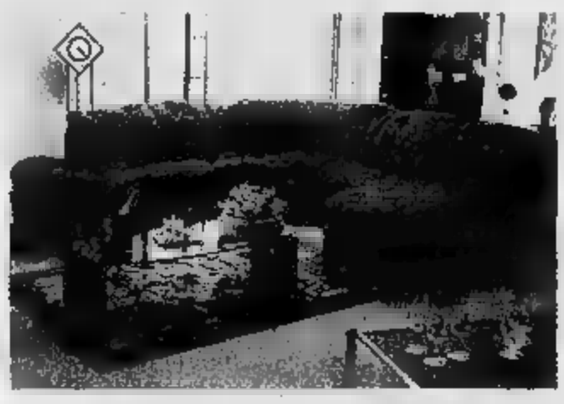

Salotto angolare con dormeuse e pouff, tessuti a scelta, come foto **L.990.000***

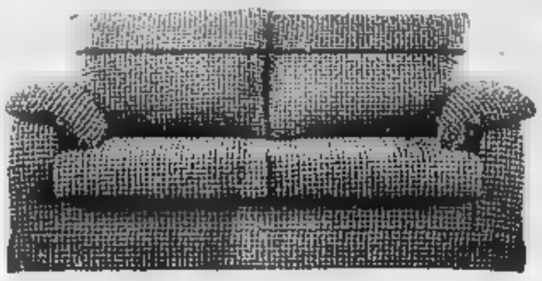

Modello Milena, completamente sfoderabile
Divano 2 posti **L.450.000***
Divano 3 posti **L.475.000***
Disponibile con letto.

Divano modello Firenze
3 posti + 2 poltrone con struttura in legno a vista e tessuto Jacquard **L.1.259.000***
In vera pelle **L.1.999.000***
Disponibile ■ letto.

Modello come foto, in vera pelle, divano 3 posti + divano 2 posti, colori a scelta. **L.1.499.000***

Divano pronto letto cm 160 trasformabile in letto matrimoniale con rete a doghe e trapunta fantasia. **L.999.000***

I nostri prodotti sono sempre a disposizione dei clienti per i quantitativi desiderati.

Oggi Domenica 17 Novembre il negozio di BRUINO rimmarrà APERTO

Diffidate di coloro che pubblicizzano un prodotto ad un prezzo fantastico, ma che poi con delle scuse non ve lo vendono.

TUTTO PER L'ARREDAMENTO
BRUINO - Via Torino, 59
Tel. 011/9048204

CENTRO CUCINE & ARMADI
TORINO - Corso Racconigi, 26
Tel. 011/327818

Conte

Pellicceria Furs

Visone canadese da lit. **2.900.000**

Shearling (uomo - donna) da lit. **690.000**

Capi in pelle (uomo - donna) da lit. **250.000**

Giacca visone r. da lit. **1.990.000**

Castorino lontrato da lit. **1.490.000**

I capi di pellicceria sono garantiti 10 anni

Garanzia di qualità

RITIRO DELL' USATO

SAVONA - via Paleocapa 28r. - tel. 019 - 82.59.41

FAVOLOSO: TENTA LA FORTUNA COL NOSTRO CONCORSO

UN'ALFA 145 E DECINE DI FANTASTICI REGALI AD ESTRAZIONE

INOLTRE 10.000 PREMI IMMEDIATI

sidis
IL PIACERE DI FARE LA SPESA

In collaborazione con i concessionari:
Alfa Romeo

ALBA (CN) - ALBENGA (SV) - [illegible] (SV) - BORDIGHERA (IM) - CARMAGNOLA (TO) - CAIRO MONTENOTTE (SV) (Centro Commerciale Bormida)
DIANO MARINA (IM) - GENOVA (Begato) (Marassi) (Manesseno) (Rivarolo) (Sampierdarena) - IMPERIA - MAPPANO (TO) - MONDOVÌ (CN)
MONTEGROSSO (AT) - NIZZA MONFERRATO - OSPEDALETTI (IM) - PINEROLO ABBADIA ALPINA (TO) - S. LORENZO AL [illegible] (IM) - SANREMO (IM)
TAGGIA (IM) - [illegible] (IM) - VALLECROSIA (IM)

GRUPPO Finmaggiore

ABBIAMO BUON Gioco SUI PREZZI

dal 18 Novembre al 24 Dicembre

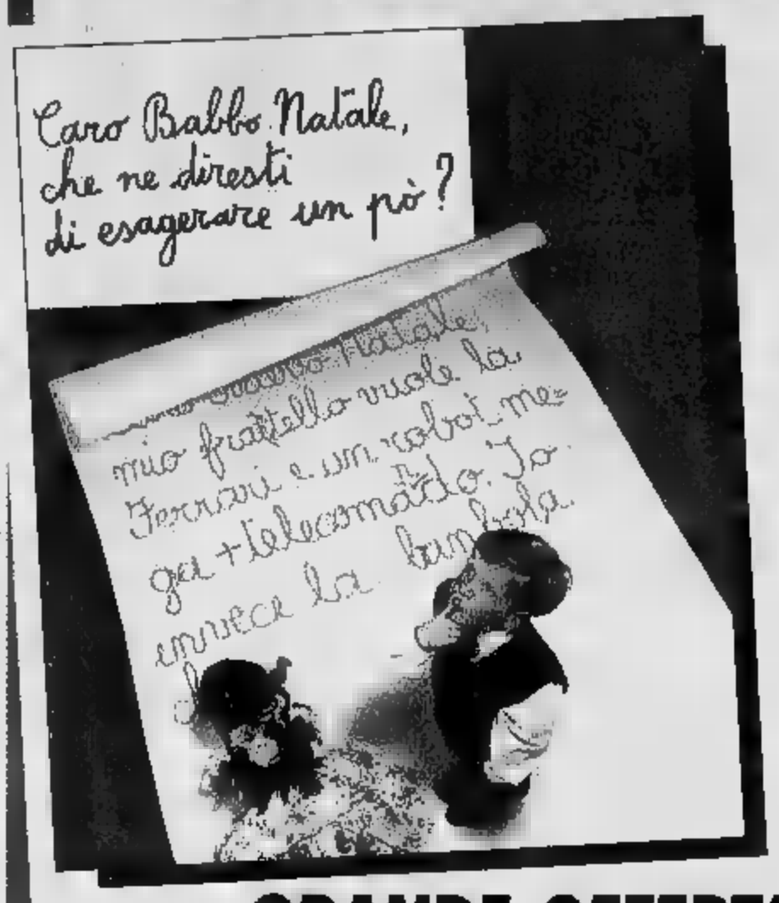

TRICICLO GRILLO EUROLINE	L. 19.900	BARBIE MAESTRA MATTEL	L. 49.900	LEGO SECCHIELLO GRANDE FREESTYLE 4+	L. 29.900
AUTO A BATTERIA AMICO BIEMME	L. 199.000	HERCULES PERSONAGGI IN BLISTER GIOCHI PREZIOSI	L. 11.900	IL GIOCO DELLA ZINGARA EDITRICE GIOCHI	L. 19.900
BAMBOLA CICCIOBELLO GIOCHI PREZIOSI	L. 49.900	EMIGLIO ROBOT RADIOCOMANDATO GIOCHI PREZIOSI	L. 149.000	GIOCO VERO O FALSO MB	L. 49.000

GRANDE OFFERTA DI GIOCATTOLI A PREZZI IPERCOOP

ipercoop SAVONA

DAL [illegible] SIAMO TUTTE LE DOMENICHE

CORSO RICCI
TEL. 019/84061

65 NEGOZI SPECIALIZZATI GALLERIA SU DUE PIANI CON RISTORANTE E BARS.

PAGAMENTI COOP UNICARD/ VISA BANCOMAT POSSIBILITA' DI ACQUISTO RATEALE su video HI-FI ed elettrodomestici.

AMPIO PARCHEGGIO 1400 POSTI AUTO COPERTI

ORARIO PROLUNGATO E CONTINUATO DAL MARTEDI' AL SABATO: 9-21 LUNEDI': 14-21

PHOTO SERVICE - 44

A.D. EVENTUALE ESAURIMENTO SCORTE

Saab raccomanda (888) per l'Italia. «Tonic»

Capacità da station wagon. Prestazioni da Saab.

http://www.caroselli.it

Saab 900 5 Porte

La Saab [illegible] 5 Porte dà un'ulteriore dimostrazione [illegible] capacità. Sa coniugare [illegible] prestazioni brillanti, confort [illegible] guida ed un'inaspettata capienza di bagagliaio. [illegible] possiede una [illegible] 900 5 Porte [illegible] la piacevolezza di godere i 130 [illegible] della versione iniezione e l'ebbrezza di liberare i 185 cv della versione turbo; ha [illegible] comodità [illegible] farlo in un abitacolo confortevole, spazioso, avvolgente. Ed [illegible] anche il vantaggio [illegible] disporre di un vano bagagli che va dai 451 litri [illegible] assetto normale ai 1410 litri con i sedili ribaltati. Senza dimenticare che possiede una [illegible], e che dunque può disporre [illegible] tecnologia [illegible] 49 Saab Security Items che [illegible] [illegible] al TCS, [illegible] barre antirollio ai paraurti [illegible] assorbimento d'urto, dall'Air Bag al Black Panel. In linea con la filosofia [illegible] di andare addirittura oltre la più [illegible] norme di [illegible] per garantire la [illegible] protezione del guidatore e [illegible] passeggeri. Ecco perché chi possiede [illegible] Saab 900 5 Porte può disporre dello spazio di una [illegible] wagon e [illegible] al volante [illegible] [illegible] spirito [illegible] chi guida un'auto sportiva.

SAAB
Oltre le convenzioni

Alba • *Domiliano Automobili* • Via Rossini, 1 Tel: 0173/284210
Biella • *Leone Cav. Uff. Luigi* • Via B. D'Acquisto, 34 Tel: 015/8492690
Cuneo • *Domiliano Automobili* • Largo De Amicis, 8 Tel: 0171/67555 Fax: 0171/695484
Novara • *Class* • Via A. Costa, 29 Tel: 0321/612941 - 611250 Fax: 0321/391281
Torino • *Nuova Italcar* • C.so Ferrucci, 105 Tel: 011/4475654 Fax: 011/4476763
Valmadonna • *Mondial Car '90* • S.da Provinciale per Pavia, 18/A Tel: 0131/222559 Fax: 0131/226975

[illegible] • *Leone Cav. Uff. Luigi* • Via W. Manzone, 195/197 Tel: 0161/254875 Fax: 0161/250420
Aosta • *Sergio Marta Automobili* • Via Parigi, 240 Tel: 0165/552654 Fax: 0165/555173
Genova • *Gianneili Auto* • Pzza Rossetti, 21/23R Tel: 010/589876-581465 Fax: 010/8310454 • Via Bertuccioni, 34R/R Tel: 010/876677
La Spezia • *Autosprint di Prola F. [illegible] C.* • Viale Italia, 444/448 Tel: 0187/510486
Sanremo • *Autocentrale* • Corso Cavallotti, 115/117 Tel: 0184/508940-34 Fax: 0184/575211
Savona • *Euromotor* • Via Nizza, 54/R Tel: 019/263129 Fax: 019/264570

TOCCA CON MANO LA QUALITÁ!

AD ANDORA DISTRIBUTORE

Pagbi a 12 mesi con interessi zero!

NOVEMBRE

cambi la tua vecchia pelliccia valutata fino a sei milioni

Gruppo Alta Italia

La Firma in Pelliccia

Pelle - Pellicce - Shearling

Via C.Colombo, 34 - Andora (SV) - Aperto solo il pomeriggio ore15,00 - 20,00
Sabato e domenica orario continuato: 10.00-20.00. Chiuso il lunedi

APERTO LA DOMENICA

FONDO CASA®

Franchising Immobiliare

OGNI AGENZIA AFFILIATA ALLA FONDO CASA E' SOGGETTO GIURIDICAMENTE [redacted] PATRIMONIALMENTE AUTONOMO

VARAZZE
SIMI s.r.l.
Via S. Caterina, 48
Tel. (019) 97.324

103) **VARAZZE** - Centrale - Ideale prima casa proponiamo splendido appartamento di 85 mq composto da ingresso, ampio soggiorno, cucina, due camere, bagno, ripostiglio. Box, terrazza con [redacted] mare. Perfettamente ristrutturato.
95) **VARAZZE** - In [redacted] ambitissima proponiamo splendido appartamento composto da ingresso, sala, cucina, due camere, bagno. Terrazzo con meravigliosa vista mare. Termoautonomo. Da vedere. L. 380.000.000
20) **VARAZZE** - In posizione rialzata proponiamo bellissimo appartamento di circa 80 mq composto da ingresso, soggiorno, cucina, due camere, bagno. 200 mq di terreno, box, cantina. Termoautonomo.
78) **VARAZZE** - Centrale. Unica opportunità in zona. Villa su due piani per totali mq 200 [redacted] circondata da 500 mq [redacted] giardino piantumato. Prezzo adeguato.
91) **VARAZZE** - 500 mt mare. In zona servita proponiamo splendido bilocale perfettamente arredato composto da ingresso, soggiorno con angolo cottura, camera, bagno, balcone. L. 290.000.000 tratt.
69) **CELLE LIGURE** - Splendido appartamento in perfetto stato manutentivo disposto su due livelli: ingresso, salone, cucina, due camere, bagno, ripostiglio, terrazza. Annessi 700 mq di terreno piantumato. Richiesta L. 430.000.000
107) **VARAZZE** - Affare. In zona centrale proponiamo appartamento di 80 mq composto da ingresso, sala, cucina, due camere, bagno. Vista mare. Solo L. 230.000.000
54) **CELLE LIGURE** - Zona stazione. Appartamento di circa 110 mq composto da ingresso, sala, cucina, tre camere, bagno, ripostiglio. Ampia balconata con vist[redacted]. Piano alto con ascensore, termoautonomo.
61) **VARAZZE** - URGENTISSIMO - 2 km mare. In palazzina completamente ristrutturata proponiamo appartamento di 75 mq. Ingresso, grande soggiorno con cucina all'americana, due camere, bagno, ripostiglio. Solo 200.000.000
55) **VARAZZE** - Piani d'Invrea. In condominio residenziale con piscina e custode, ampio bilocale con terrazzo. Termoautonomo. Possibilità box. L. 210.000.000
21) **VARAZZE** - 2 km mare. Bilocale completamente ristrutturato. Ampio sogg[redacted]o cottura, camera, bagno. Termoautonomo: ingresso indipendente. Solo 160.000.000
35) **VARAZZE** - Centrale. Splendida mansarda composta da ingresso, ampio soggiorno, cucina abitabile, camera, bagno, ripostiglio. Terrazzino con vista mare. Ascensore, termoautonomo. L. 300.000.000
65) **VARAZZE** - Centro storico - A 30 metri dalla spiaggia, in ristrutturazione di altissimo livello, proponiamo appartamenti di varie metrature. Pagamento stato avanzamento lavori. Prezzi a partire da 270.000.000

SAVONA
Via Astengo, 18 r
Tel. (019) 823.833 r.a.

101) **SAVONA** - Adiacente Duomo, proponiamo particolare alloggio di 140 mq, splendidamente rifinito con ampio terrazzo. Lumi[redacted]. Prezzo adeguato.
[redacted] **SAVONA** - C.so Italia pedonale. Ultimo piano mansardato. Ingresso, soggiorno, cucina abitabile, due camere, bagno, balcone. Termoautonomo. Parzialmente ristrutturato. Solo 185.000.000
107) **SAVONA** - Centro Storico. Apparta[redacted]to recentemente ristrutturato disposto su due piani. Ingresso, cucina, ampio soggiorno, camera, bagno. Termoautonomo. Solo 180.000.000
109) **SAVONA** - Zona Legino. Comodo mezzi/negozi. Ingresso, cucinino/tinello, camera, bagno, dispensa balcone. Termoautonomo. Perfette condizioni. Solo 120.000.000
21) **SAVONA** - P.zza Mameli. Piano alto ascensorato. Ampio ingresso, cucina abitabile, soggiorno, camera, bagno, balcone, veranda. Termoautonomo. Perfette condizioni. Luminoso. Solo [redacted]
94) **ALBISOLA SUPERIORE** - Ce[redacted]. Ultimo piano. Recentemente ristrutturato. Ingresso, soggiorno, cucina, due camere, bagno, tre balconi. Luminosissimo. Solo 280.000.000
80) **ALBISOLA SUPERIORE** - Comodo stazione/autostrada. Piano alto con [redacted]ro. Ingresso, cucina, soggiorno, due [redacted]re, bagno, due balconi. Perfette condizioni.
278) **ALBISOLA SUPERIORE** - Primo [redacted]troterra proponiamo rustici da ristrutturare, semindipendenti con progetto approvato. Da L. 48.000.000
205) **ALBISSOLA SUPERIORE** - Centro, 200 mt mare. Ingresso, cucinino con ampio soggiorno, camera, bagno, balcone. Perfette condizioni. Solo 230.000.000
[redacted] **ALBISSOLA MARE** - Appartamento con giardino composto da: ingresso, cucina abitabile, soggiorno, due camere, bagno, posto auto privato. Parziale vista mare. Solo 270.000.000
255) **ALBISSOLA MARE** - 150 mt spiaggia. Piano alto con ascensore. Ingresso, cucina, ampia [redacted], camera, bagno, balcone. Termoautonomo[redacted]tà parcheggio. Solo 200.000.000
222) [redacted] **MARE** - Centrale. Piano alto. Ingresso, soggiorno, cucina abitabile, due camere, bagno, due balconi, cantina. Termoautonomo. Posto auto. Perfette condizioni.
141) **ALBISSOLA MARE** - Nel verde. Recente. Appartamento disposto su due piani con ing[redacted] indipendente, [redacted], [redacted] abitabile, tre camere, biservizi, grande terrazzo, cantina, garage, vista mare.

SPOTORNO
A. & A. s.r.l.
Via Garibaldi, [redacted]
Tel. (019) 821.293

181) **NOLI** - Prime alture. Ristrutturata, proponiamo casa autonoma disposta su due livelli con ampio terreno circostante, coltivato e pianeggiante. Rara opportunità.
139) **NOLI** - Vista [redacted]. Perfettamente ristrutturato 60 arre[redacted] ingr[redacted]ina, soggiorno, due camere, bagno, due balconi. Prezzo adeguato.
193) **NOLI** - Entroterra. Splendida casa monofamiliare [redacted] terreno circostante, composta da ingresso, salone, due camere, cucina abitabile, studio, doppi servizi, ampio garage, tavernetta.
20) **NOLI** - 30 mt mare. Proponiamo nel centro storico dell'antica repubblica marinara appartamento composto da ingresso, cucina, camera, bagno. Rara opportunità.
179) **BERGEGGI** - VISTA MARE. Appartamento ottimale anche per investimento. Ingresso, soggiorno, cucinino, grande camera, bagno, luminoso. Vero affare. L. 185.000.000
188) **SPOTORNO** - Proponiamo con vista mare/monti: ampio salone, cucina, due camere, bagno, terrazza, due balconi, posto auto, cantina. Termoautonomo.
240) **SPOTORNO** - 300 mt mare. Zona stazione F.S. Vero investimento! Ingresso, cucinino, tinello, ca[redacted]ra, bagno, balcone. Ordinato. Solo 240.000.000
195) **SPOTORNO** - Comodo mare. Ingresso, cucina, soggiorno, camera. Ottimale casa vacanze. Solo 180.000.000
[redacted]) **NOLI** - Voze. Rustico completamente da ristrutturare disposto su due piani composto da ingresso, cucina con caminetto, tre camere, camera buia, ripostiglio. Solo 140.00[redacted]
106) **NOLI** - 1,5 km mare. Proponiamo interessante opportunità: terreno con progetto approvato per la costruzione di villa unifamiliare in posizione vista mare. 360.000.000
133) **SPO**[redacted] - Vista mare comodo spiaggia appartamento [redacted] ingresso, cucina, soggiorno, [redacted] ripostiglio, [redacted]conata, posto auto esterno. 360.000.000
134) **SPOTORNO** - Casa rustica semindipendente: ingresso, soggiorno, cucina, due camere, bagno. Vista nel verde e mare. Solo 290.000.000
122) **SPOTORNO** - Vista mare. Interessante. In villa proponiamo alloggio con ingres[redacted] indipendente: soggiorno/cottura, camera, bagno, ampia terrazza, ordinato. Possibilità BOX. 295.000.000

FINALE LIGURE
Via Garibaldi, 12
Tel. (019) 680.710 r.a.

88) **FINALE LIGURE** - Centralissimo. In casa d'epoca, appartamento composto da ingresso a soggiorno, cucina, camera, bagno, ripostiglio. Ottimo investimento. L. 165.000.000
112) **FINALE LIGURE** - Zona pianeggiante comoda ai negozi. Ampio bilocale composto da ingresso, tinello, cucinino, camera, bagno, soffitta. Ideale casa vacanze. L. 210.000.000
119) **FINALE** [redacted]**E** - [redacted] mt mare. Ingresso, soggiorno con angolo cottura, camera, bagno, 2 balconi. Termoautonomo. Ottima esposizione. Totalmente riordinato.
91) **FINALE LIGURE** - In zona tranquilla proponiamo ingresso, cucinotta, soggiorno, camere, bagno, ripostiglio, cantina, 3 balconi. Piano alto con ascensore. Luminosissimo.
99) **FINALE LIGURE** - Nel caratteristico borgo antico, appartamento di 100 mq composto da ingresso, salone con caminetto, cucina, camera mansardata, doppi servizi. Completamente ristrutturato. L. 290.000.000
[redacted] **FINALE LIGURE** - Comodo centro. In palazzina signorile: ingresso, soggiorno, cucinino, camera, bagno, ripostiglio. Terrazzo di 30 mq. Garage. Rara opportunità.
26) **FINALE LIGURE** - 1 km mare. Ideale prima casa. Ingresso, cucinotta, salone, 2 camere, bagno, ripostiglio, balcone. Terrazzino. Termoautonomo. Rifiniture signorili. Come nuovo. Soleggiato.
38) **FINALE LIGURE** - Centro storico. Appartamento di 60 mq composto da ingresso, soggiorno con a[redacted]o cottura, sala 2 camere, doppi servizi. T[redacted]con stupenda vista mare. Termoautonomo. Ottime condizioni.
6) **FINALE LIGURE** - Entroterra. Rustico totalmente indipendente di circa 110 mq composto da 6 vani più servizi. Giardino circostante di 500 mq. L. 100.000.000
18) **VARIGOTTI** - 100 mt spiaggia. Ingresso, cucina, soggiorno, camera, bagno, ripostiglio, balcone. Terrazzo di 20 mq. Stupenda vista mare. Ottimo stato manutentivo.
19) **FINALE LIGURE** - Zona residenziale. Ingresso, soggiorno con angolo cottura, 2 camere, doppi servizi, 2 terrazzi. Termoauto[redacted]. Posto auto privato. Garage. Nessun lavoro da farsi. Incantevole vista mare.
23) **FINALE LIGURE** - Casa rustica recentemente rimessa a nuovo. 2 terrazzi. Taverna. Cantina di 30 mq. Terreno di 150 mq. Termo[redacted]. Vista panora[redacted].
82) **FINALE LIGURE** - Immerso nel verde. Ampio trilocale di nuova costruzione. Terraz[redacted]. Giardino. Posto auto privato. Finiture di pregio. Ottima esposizione. L. 210.000.000

PIETRA LIGURE 1
V.le Repubblica, 209
Tel. (019) 615.951 r.a.

113) **PIETRA LIGURE** - In complesso residenziale con posti auto, a 250 mt mare - Ampio monolocale ristrutturato, arredato. TERMOAUTONOMO. L. 140.000.000
70) **PIETRA LIGURE** - A 250 [redacted] mare finemente ristrutturato esposto a mezzogiorno: ingresso, soggiorno con cucina a vista, due [redacted], bagno, due balconi, cantina. Posto auto. L. 280.000.000
60) **PIETRA LIGURE** - Nel centro cittadino a pochi passi dal mare appartamento composto da: ingresso, cucina abitabile, 2 camere, bagno, ripostiglio, balconata angolare. Termoautonomo. Prezzo interessante.
145) **PIETRA LIGURE** - A 60 mt mare - Centralissimo e comodo bilocale di ampia metrature composto da: ingresso, soggiorno con cucinino, camera, bagno, balcone. Prezzo interessante.
118) **PIETRA LIGURE** - 500 mt mare - FAVOLOSO alloggio in piccola palazzina: ingresso, soggiorno con angolo cottura, camera, bagno, cantina. Possibilità box. Ottima esposizione e luminosità. Vista mare e monti. L. 225.000.000
[redacted]) **BORGIO VEREZZI** - Centralissimo ATTICO composto da: ingresso, salone, cucina, 3 camere, doppi servizi, terrazza 50 mq. Garage e solarium. Trattative in sede.
49) **BORGIO VEREZZI** - Nel centro a 150 mt [redacted]. Appartamento con ingresso indipendente, soggiorno con cucinino, camera, bagno, spazio esterno. Termoautonomo. L. 200.000[redacted]
21) **BORGIO VEREZZI** - In palazzina ristrutturata favoloso fronte mare composto da: ingresso, soggiorno con cucinino, due camere, bagno, ripostiglio, balconata. Arredato. Vero affare. L. 320.000.000
79) **VEREZZI** - In posizione unica RUSTICO con ingresso indipendente, parzialmente riattato su 3 livelli con terrazzo e giardino. Favolosa vista golfo. Per amatori. Prezzo interessante.
81) **BORGIO VEREZZI** - In posizione prestigiosa VILLA con giardino: ingresso, sala, cucina, 2 camere, b[redacted], terrazzo, cantina. *Prezzo interessante.*
135) **PIETRA LIGURE** - [redacted]. Causa trasferimento proponiamo nella macchia mediterranea favolosa e panoramica VILLA completamente indipendente di recente costruzione: ingresso, salone, cucina, due camere, bagno, terrazza, mansarda, taverna, garage e giardino. Ottima per residenti. L. 550.000.000
170) **PIETRA LIGURE** - Entroterra in ottima posizione - VILLA con giardino di recente costruzione su due [redacted]. Finiture accurate. Prezzo interessante.

PIETRA LIGURE 2
Via Garibaldi, 62
Tel. (019) 626.660 r.a.

21) **PIETRA LIGURE** - Proponiamo opportunità esclusiva per l'evidente convenienza all'acquisto e la particolarità dell'offerta: in complesso residenziale omniconfort attico di 100 mq circa con solarium di pari superficie e unimprendibile vista mare. Box doppio. Cantina. L. 490.000.000
45) **PIETRA LIGURE** - A 50 mt dalla spiaggia segnaliamo splendida ristrutturazione, per qualità e accostamento delle finiture: ingresso, soggiorno con angolo di cottura, camera, bagno, ripostiglio, veranda, terrazza. Termoautonomo. L. 240.000.000
33) **PIETRA LIGURE** - In villa trifamiliare con meravigliosa vista mare disponiamo di ultimo piano: ingresso indipendente, ampia e luminosa zona giorno, cucina, due camere, bagno, ripostiglio, balconi. Giardino. Termoautonomo. Pagamento dilazionabile.
25) **PIETRA LIGURE** - Tra pini e ulivi nell'antico e caratteristico entroterra ligure proponiamo soluzione unica nel suo genere: rustico completamente indipendente con panoramica vista mare e terreno. Prezzo interessante
51) **GIUSTENICE** - Nel pieno centro dell'antico borgo medioevale segnaliamo un'occasione interessante per chi ama l'entroterra: ingresso, soggiorno, [redacted], camera, bagno. Taverna. Box. Te[redacted].
30) **PIETRA LIGURE** - A due passi dalle spiagge disponiamo di opportunità esclusiva: ingresso, soggiorno, cucinino, camera, bagno, ripostiglio, balconata. Posto auto. Luminoso. L. 190.000.000
59) **PIETRA LIGURE** - Ai confini con Loano proponiamo soleggiatissimo ultimo p[redacted]. Ingresso, soggiorno, cucinotta, due camere, bagno, ripostiglio, balconata angolare, terrazzino. Soffitta. Posto auto privato. Termoautonomo. L. 225.000.000
58) [redacted] **LIGURE** - In posizione centralissima segnaliamo primo piano ideale [redacted]: ingresso, soggiorno, cucinino, tre camere, bagno. Termoautonomo. L. 270.000.000
80) **PIETRA LIGURE** - In zona residenziale nota per l'imprendibile vista mare che la appartiene disponiamo di un'opport[redacted] esclusiva: ingresso indipendente, [redacted] con angolo cottura, camera, bagno, terrazzino. L. 180.000.000
38) **PIETRA LIGURE** - Nel Medioevale centro storico pietrese proponiamo occasione unica per l'elevato rapporto offerto tra qualità e prezzo: ingresso, grande zona giorno con angolo di cottura, due camere, bagno. Luminoso. L. 180.000.000
2) **PIETRA LIGURE** - 50 mt mare. Soluzione indipendente da cielo a terra completamente e finemente ristrutturata: ingresso, [redacted] con angolo di cottura, sala, due camere, doppi servizi, terrazza. Luminosa. Pagamento dilazionabile.
1) **RANZI** - In stabile di recente costruzione proponiamo al piano attico alloggio con un'imprendibile vista mare: ingresso, soggiorno, cucina, camera, bagno, terrazza. Cantina. Posto auto privato. L. 220.000.000
29) **PIETRA LIGURE** - Disponiamo di una rara opportunità in zona esclusiva a 400 mt dal mare con splendida vista panoramica sul golfo di Loano: villa bifamiliare disposta su due livelli con box e giardino. Soleggiatissima. Prezzo interessante.

LOANO
Via Garibaldi, 122
Tel. (019) 675.513 r.a.

93) **LOANO** - Alloggio fronte mare, composto da: ingresso a soggiorno, angolo cottura, camera, bagno, soppalco, terrazzo con incantevole vista, termoautonomo. L. 300.000.000
[redacted]) **LOANO** - In complesso residenziale bilocale con finiture signorili, composto da: ingresso, soggiorno, [redacted]golo [redacted], [redacted] bagno, terrazzino, garage. L. 265.000.000
230) **LOANO** - A 300 mt dal mare, direttamente da impresa, proponiamo bilocale di nuova costruzione così composto: ingresso, soggiorno con angolo cottura, camera, bagno e giardino. L. 200.000.000
184) **LOANO** - Comodo servizi e negozi: ingresso, tinello, cucinino, due camere, bagno, ripostiglio e balcone con stupenda vista panoramica. Termoautonomo. L. 280.000.000
190) **BOISSANO** - In tipica borgata ligure, rustico completamente ristrutturato con: ingresso, soggiorno, cucinino, camera, cameretta, bagno, balcone, terrazzo, cantina, lavanderia. [redacted]. L. 185.000.000
149) [redacted] - Appartamento in casa d'epoca. [redacted]ponde vista golfo [redacted]sto da: ingresso, [redacted] soggiorno, [redacted] camere, bagno, ripostiglio, sottotetto e giardino. L. 400.000.000
141) **LOANO** - A 5 km mare, alloggio con: ingresso, soggiorno, cucinino, due [redacted] bagno, ripostiglio, tre balconi, ampio garage [redacted]o auto. Buono stato manutentivo. L. 250.000.000
111) **BOISSANO** - Villa a schiera di nuova costruzione con: ingresso, soggiorno, cucina, due camere, doppi servizi, terrazzo, giardino, cantina e garage. Termoautonomo. L. 510.000.000
185) **LOANO** - Immerso nel verde, appartamento in piccola palazzina, da riordinare composto da: ingresso, cucina abitabile, camera, bagno, giardino e posto auto. L. 145.000.000
154) **LOANO** - Zona Monte Carmelo, nel caratteristico borgo, proponiamo appartamento completamente rimesso a nuovo con: ingresso, soggiorno con angolo cottura, due camere, bagno, ripostiglio. L. 240.000.000
45) **LOANO** - Zona panoramica trilocale da personalizzare [redacted]: ingresso, soggiorno, cucinino, [redacted], bagno, balconata e garage. Termoautonomo. L. 220.000.000
120) **LOANO** - A 50 mt dal mare appartamento in piccola palazzina, composto da: ingresso, tinello, cucinino, due camere, bagno, quattro balconi, cantina e posto auto. Luminoso. L. 330.000.000
116) **LOANO** - Zona via del [redacted]i appartamento in casa quadrifamiliare, così disposto: ingresso, cucina, sala, camera, bagno, ripostiglio, due balconi, terrazzo e sottotetto. Termoautonomo. L. 260.000.000

BORGHETTO S.S.
LE [redacted] s.a.s.
Via Vittorio Veneto, 26
Tel. (0182) 971.444 r.a.

10) **BORGHETTO S.S.** - Zona via Ponti, 3° piano con ascensore, appartamento composto da: ingresso, soggiorno, cucinino, [redacted] bagno, ripostiglio e balcone. Soleggiatissimo. L. 180.000.000
56) [redacted] **S.S.** - Nel caratteristico centro storico, recentemente ristrutturata, casa da terra a tetto composta da sala, cucina, 3 camere, 2 servizi, mansarda e terrazzo. Ideale come prima casa. Richiesta L. 300.000.000
98) **BORGHETTO S.S.** - 400 metri mare, zona residenziale, proponiamo bellissimo appartamento composto da ingresso, soggiorno, cucinino, camera, bagno, ripostiglio e terrazzo di 50 mq. Box di 16 mq. Irripetibile. L. 240.000.000
88) **BOR**[redacted]**TTO S.S.** - Centralissima, villa composta [redacted] ingresso, soggiorno con angolo cottura, 2 camere, bagno, tavernetta con servizio, lavanderia e balcone. O[redacted].
77) **BORGHETTO S.S.** - Vicinanze mare, appartamento composto da ingresso, cucina abitabile, 2 camere, bagno, ripostiglio e balconata. [redacted]. L. 230.000.000
71) **BORGHETTO S.S.** - Sul mare, grande appartamento composto da ingresso, cucina abitabile, 2 camere, salone, bagno, ripostiglio e 2 balconi. Termoautonomo. Ideale prima casa. Vista mare meravigliosa. Trattative in sede.
29) **BORGHETTO S.S.** - A 10 metri dalla spiaggia, bilocale composto da ingresso, soggiorno, cucinino, camera, bagno, ripostiglio, 2 balconi e cantina. Ottimo investimento. Solo L. 180.000.000
17) **BORGHETTO S.S.** - Zona residenziale, trilocale composto da ingresso, salone, cucina, camera, cameretta, bagno, ripostiglio, balcone e terrazzo. Box sottostante. L. 310.000.000
3) **BORGHETTO S.S.** - Zona centrale, appartamento composto da ingresso, soggiorno, cucinino, 2 camere, bagno e grande balconata angolare. Termoautonomo. Vista mare. Richiesta L. 280.000.000 trattabili
91) **BORGHETTO S.S.** - Via Giardini, stupendo bilocale composto da ingresso, soggiorno, cucinino, camera, bagno, ripostiglio e grande balconata angolare. Ottime condizioni. Interessantissimo. L. 210.000.000
97) **BORGHETTO S.S.** - 300 metri dal mare, appartamento composto da ingresso, cucina abitabile, camera, bagno, ripostiglio e balcone. In ordine. L. 165.000.000
62) **TOIRANO** - Frazione Carpe a 5 km dal mare, villa immersa nel verde con stupenda vista valle e monti composta da: P.T. ingresso living e salone con camino. 1° p. 3 camere, bagno, terrazzo. Giardino e cantina. Solo L. 270.000.000
50) **TOIRANO** - Nel centro storico, casa da terra a tetto composta da: 1° p. sala con cucina abitabile e bagno. 2° p. 3 camere e terrazzo con stupenda vista mare e monti. Solo L. 200.000.000

CERIALE
LA TUA CASA s.n.c.
Piazza Vittoria, 14
Tel. (0182) 931.615 r.a.

35) **CERIALE** - A due passi dal mare sottoponiamo alla Vostra attenz[redacted] bilocale composto da: ingresso, soggiorno, cucinino, camera, bagno, balcone con impagabile vista mare. L. 250.000.000 trattabili
25) **CERIALE** - Prima altura in splendido complesso residenziale. Ingresso, cucinino, camera, bagno e grazioso giardino angolare di proprietà. Termoautonomo. Vero affare. Solo L. 170.000.000
30) **CERIALE** - A pochi minuti dalle spiagge. [redacted] piccola palazzina proponiamo bilocale composto da: ingresso, sala, cucinotta, camera, bagno, ampio balcone. Solo L. 170.000.000
79) **CERIALE** - Centralissimo, monolocale composto da: ingresso, cucinotta, camera, bagno, ripostiglio. Possibilità di ampliamento. Ottimo investimento. L. 110.000.000 trattabili
99) **CERIALE** - 800 mt mare occasione unica, proponiamo di recente costruzione, ingresso, soggiorno con angolo cottura, camera, cameretta, bagno, incantevole giardino di proprietà. Termoautonomo. Solo L. 108.000.000 trattabili
54) **CERIALE** - Nella caratteristica piazza del paese a due passi dal mare. Appartamento completamente ristrutturato mantenendo il pieno rispetto dell'architettura locale, disposto su più livelli. Termoautonomo. L'offerta è davvero interessantissima.
100) **CERIALE** - In recente complesso residenziale situato a pochi minuti dal centro, appartamento composto da: ingresso, soggiorno, cucinino, due camere, bagno, balcone, cantina e box. Termoautonomo. L. 250.000.000
56) **CERIALE** - Ideale prima casa, appartamento di 80 mq. Ingresso, sala, cucina, tre camere, bagno, ripostiglio, due balconi. Totale vista mare. Irripetibile opportunità. Solo L. 230.000.000
97) **CERIALE** - Meraviglioso appartamento di nuova costruzione composto da: ingresso, soggiorno con angolo cottura, due camere, bagno, giardino di proprietà, posto auto condominiale. Termoautonomo. Solo L. 180.000.000
14) **CERIALE** - Soleggiatissimo. Trilocale composto da: ingresso, sala, cucinino, due camere, bagno, ripostiglio, due balconi con splendida vista mare. L. 200.000.000
75) **CERIALE** - In centro, a 50 mt dal mare, grazioso bilocale con giardino di proprietà di 80 mq. In ottime condizioni. Irrisorie le spese condominiali. Solo L. 230.000.000
87) **CERIALE** - In zona residenziale, immersa [redacted]: villetta indipendente con ingresso, soggiorno, cucinino, due camere, bagno, tavernetta, terrazzo con splendida vista, orto e giardino. L. 360.000.00[redacted]bili
2) **CERIALE** - Direttamente da impresa, appartamento di 70 mq ideale come prima casa, rifiniture curate nei più piccoli particolari. Termoautonomo. Possibilità box. L. 250.000.000

ALBENGA
Via dei Mille, 94
Tel. (0182) 556.060 r.a.

129) **ALBENGA** - Proponiamo libero in palazzina biplano: ingresso, cucina abitabile, doppio salone, tre camere, doppi servizi, termoautonomo, quattro balconi. Prezzo interessante.
128) **ALBENGA** - Libera in contesto residenziale casa semindipendente: ingresso, cucina abitabile, sala, due camere, bagno, termoautonomo, balconata, terrazzo, 800 mq di giardino, porticato, [redacted]. Stupenda vista mare.
165) **ALBENGA** - Vicinanze stazione F.S. proponiamo libero ampio ingresso, cucina abitabile, sala, camera, bagno, balconata, soffitta. Ideale giovane coppia. Soltanto 150.000.000
2) **ALBENGA** - Altura come nuovo proponiamo: ingresso indipendente, soggiorno, angolo cottura, tre camere, doppi servizi, termoautonomo, cortiletto di proprietà. Vero affare. L[redacted]00
131) **ALBENGA** - Lungo Centa - Proponiamo libero ristrutturatissimo ingresso, cucina abitabile, sala, camera grande, termoautonomo, terrazza verandata, balcone. L. 250.000.000
81) [redacted] - Vicinanze [redacted] residenziale libero perfettissimo ingresso, soggiorno con angolo cottura, camera, bagno, termoautonomo, cortiletto. Solo 165.000.000
18) **ALBENGA** - V.le Martiri adiacenze [redacted] prestigioso ingresso, [redacted] abitabile, [redacted] tre camere, spogliatoio, doppi servizi, ripostiglio, due balconi, cantina, garage. Ottimo stato. L. 460.000.000
68) A[redacted] Villanova - Immerso nel verde libero ingresso, soggiorno, angolo cottura, camera, bagno, balcone, giardino. Affarissime. L. 120.000.000
92) [redacted]A - [redacted] - Nuovo direttamente da impresa appartamento in villa: ingresso, soggiorno, angolo cottura, tre camere, doppi servizi, termoautonomo, balconata, giardi[redacted], doppio garage. Unica opportunità. L[redacted]
109) **ALBENGA** - Cosseo - Proponiamo libero perfetto ingresso, soggiorno, angolo cottura, due camere, bagno, termoautonomo, due balconi di cui uno verandato, posto auto di proprietà. Occasione. L. 190.000.000
39) **ALASSIO** - [redacted]re - Splendido rustico semindipendente: ingresso, cucina a[redacted], sala con camino, due camere, bagno, ripostiglio, termoautonomo, terrazzo. Incantevole vista mare.
189) **ALBENGA** - Garlenda - Occasione irripetibile: ingresso nel soggiorno, angolo cottura, camera, bagno, termoautonomo, balcone, cantina. L. 115.000.000
217) [redacted] - Leca - Ottimo signorilmente rifinito: sala d'ingresso, angolo cottura, soggiorno, bagno, termoautonomo, balcone, mansarda di due camere e bagno. L. 265.000.000

FONDOCASA
da oltre 10 anni
sotto gli occhi
di tutti

Per informazioni:
SVILUPPO FRANCHISING
Direzione Commerciale
Via dei Mille, 94
17031 Albenga (SV)
Tel. (0182) 556.060 r.a.

...PERCHE' FRANCHISING FONDO CASA

IMMAGINE
- Utilizzo marchio
- Identità comune di tutti gli associati

KNOW-HOW
- Metodologie Operative
- Procedure Organizzative e gestionali.

ASSISTENZA CONTINUATIVA
- sul fronte fiscale
- sul fronte giuridico
- sul fronte commerciale

[redacted]
- Finanziamenti
- Mutui ipotecari

CONVENZIONI
[redacted]
- Assicurativi
- Bancari
- Presenti Borsa *Immobiliare di Milano*

[redacted] DATI
- Banca Dati comune per un servizio a 360°; il punto di avvio di ogni rete di vendita.

SCUOLA DI FORMAZIONE
- Un pool di [redacted] laureati in Economia e Commercio e Materie Giuridiche preparano corsi di formazione periodici.

FONDO CASA INFORMA
- Periodico di informazione immobiliare indispensabile per mantenere aperto il dialogo con la clientela.

FONDO CASA® *... alcune proposte dalla Liguria*

http://www.fondocasa.it

CONAD. NELLA SUA STORIA LA VERA DIFFERENZA.

L'Italia degli anni '60. *Oltre trent'anni fa, la spesa si faceva nel negozio all'angolo, i negozianti conoscevano i gusti e le esigenze di tutte le loro clienti, erano sempre pronti a offrire buoni consigli, selezionavano personalmente, con cura e attenzione, prodotti sempre freschi e sempre di qualità. E' proprio in quell'anno che molti di questi negozianti, i più bravi e lungimiranti, decidevano di unirsi, per unire alla cortesia e alla competenza anche un servizio sempre più moderno e professionale. Così nasce CONAD.*

L'Italia di oggi. CONAD ha fatto passi da gigante. Attualmente è una realtà distributiva con 8.000 soci, 40.000 addetti e un fatturato di oltre 10.000 miliardi.
Ogni giorno, entrano nei Negozi Margherita, nei Supermercati CONAD, negli Ipermercati PIANETA oltre due milioni di consumatori, per trovare cortesia, affidabilità, competenza ed efficienza. La vera differenza sta tutta qui: una storia di valori che continua anche nel negozio, nel supermercato, nell'ipermercato vicino a casa tua.

CONAD Supermercati · Margherita CONAD · pianeta l'ipermercato

Per la pubblicità
LA STAMPA
PK
publikompass
17100
Piazza G. Marconi 3/5-9/6
Tel. (019) 814.887-811.182
16121 GENOVA
C. R. Caccardi 1/14
Tel. (010) 540.184-592.560

LA STAMPA
GENOVA
E LEVANTE

Per la pubblicità su
STAMPA
PK
publikompass
20123 MILANO
Via G. Carducci
Tel. (02) 864.701
10126 TORINO
Corso Massimo d'Azeglio
Tel. (011) 65.211

Domenica 17 Novembre 1996 LV 35
Genova, via Varese 2, tel. 565.716-532.272

Culmv, Voltri, terminalisti: sono questi i piccoli nodi ancora da sciogliere

Porto, 1997 anno della svolta?

Trasferta milanese dei vertici dell'Authority con il sindaco Sansa e i principali addetti ai lavori
Un'operazione-marketing in vista del rilancio dello scalo ■ dell'avvio del progetto Alta Velocità

GENOVA. ■ 1997 sarà l'anno ■ boom del Porto? L'Autorità Portuale sembra decisa ■ puntare tutte le ■ carte sulla ripresa dello scalo: un evento che, obiettivamente, ■ sotto gli occhi di tutti, perchè, di mese ■ mese, ■ traffico ■ crescendo. La ripresa non deve riguardare solo la movimentazione «industriale» ■ container - ■ l'opinione degli addetti ai lavori - ma deve abbracciare ogni settore: dalle merci «ricche» al traffico crocieristico.

In questa chiave ■ segnalata, nel corso ■ settimana che s'è chiusa, la «trasferta» milanese dello staff dirigenziale dell'Autorità Portuale, con in testa il presidente Giuliano Gallanti e il segretario generale Fabio Capocaccia, alla presenza ■ sindaco Adriano Sansa e del vicepresidente della Regione e assessore ai Trasporti, Graziano Mazzarello, nonchè della «crema» dei maggiori operatori privati: terminalisti, agenti, spedizionieri, armatori.

L'obiettivo - lo ha spiegato con franchezza il presidente Gallanti - è ■ quello ■ fare una prima operazione di marketing ■ di promozione sulla piazza economica più importante dell'Italia.

Con il decollo dell'Alta Velocità sulla linea Genova-Milano, con la presenza ■ 150 linee collegate con 300 porti in tutto ■ mondo, Genova è davvero «il» porto italiano per antonomasia. La ripresa, rispetto all'«anno zero», ovvero ■ 1989, che ebbe tre mesi di sciopero e 9 mesi di lavoro a singhiozzo, ha del ■ ruccoloso, così ■ la pace sociale.

Adesso, dopo aver dispiegato tutto il proprio potenziale ■ dopo aver annunciato una crescita potenziale ■ posti di lavoro (forse un migliaio nei prossimi due anni, in tutti i settori), occ■ tirare le fila, anche perchè forse i terminalisti dovrebbero avere forse ■ diverse suddivisione degli spazi, mentre ■ Via di Voltri deve superare qualche difficoltà sul piano delle «relazioni industriali», perchè qualche tensione sindacale non s'è ancora spenta.

Anche la Culmv ha qualche problema, legato soprattutto alla causa intentata da un gruppo di ■ soci ■ che ha portato ■ un sequestro conservativo ■ beni della Compagnia per quasi un miliardo di lire. Insomma: ci so■ molti tasselli che devono rendere armonico il mosaico.

Gallanti potrebbe anche recuperare spazi preziosi nella parte orientale dello scalo, allargando la comunicazione e ■ collegamento con la Fiera Internazionale, se riuscirà a concludere la trattativa ■ un gruppo marittimo turco (rappresentato dalla «Cambiaso & Risso» di Genova) per cedere il «Superbacino» destinato a diventare una struttura cantieristica a Istambul.

Genova perderebbe finalmente l'emblema degli anni di gestione fallimentare dello scalo. Molto ■ attende dal decollo al terminal «Multipurpose» della società dei Fratelli Messina che ha lasciato in via definitiva il porto della Spezia.

Paolo Lingua

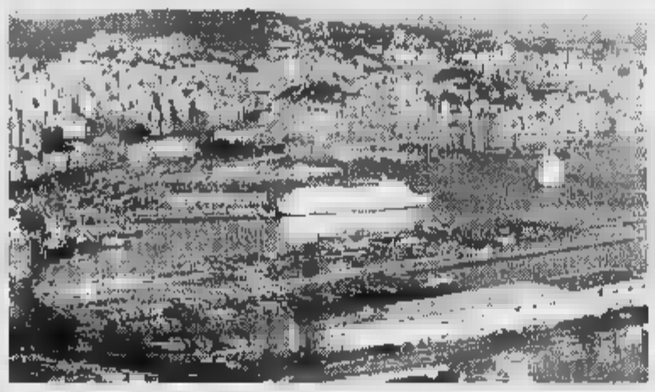
Il porto di Genova: amministratori e addetti ai lavori si aspettano molto dal 1997

L'assessore Alonzo in Valbisagno

Supertreno, ora la Regione «frena»

GENOVA. La Regione frena: il progetto del Treno veloce incontra una fermata. L'altra sera nell'incontro con gli abitanti della Valbisagno, nella sede del consiglio di circoscrizione di Staglieno, l'assessore all'Ambiente Nicolò Alonzo ha espresso dubbi sul progetto.

«Il piano ci è stato consegnato ■ 30 ottobre scorso - spiega l'amministratore di via Fieschi - e lo abbiamo esaminato, ■ si presenta carente in diversi punti.

Prima di tutto negli approfondimenti dell'assetto idrogeologi■, non viene ■ nemmeno in maniera specifica la quantità di materiale che verrà prodotta dagli scavi e dove sarà sistemata.

Manca anche una precisa valutazione economica sulla realizzazione dell'opera ■ quindi sulla sua convenienza. Ma il punto principale ■ che ■ ■ no alternative all'asse terminale ■ Brignole ■ Terralba».

Il progetto ■ stato presentato dalla Cociv, ■ consorzio di imprese che deve realizzare il supertreno. La Regione, sentiti i diversi pareri dovrà inviarlo alla commissione nazionale per la valutazione di impatto ambientale entro la fine dell'anno. ■ commissione avrà altri tre ■ ■ tempo per chiedere integrazioni.

Ma, dopo le proteste degli abitanti della Valbisagno (il progetto prevede la costruzione di un viadotto sul torrente) e di alcuni partiti di opposizione, anche la Regione procede a ■■cia bassa ■ binari dell'alta velocità. «La giunta e il Consiglio - conclude Alonzo - hanno ripetuto che, visto lo sviluppo portuale, ■ la necessità di un sistema trasportistico adeguato»: il treno veloce potrebbe diventare meno prioritario rispetto al potenziamento delle linee ferroviarie tradizionali.

Al dibattito hanno partecipato anche rappresentanti di An, di Forza Italia e Rifondazione. Tutti contrari all'opera. [m. c. c.]

VENTIQUATTR'ORE

INCIDENTE

Tamponamento a catena sulla A26: 9 ■■ e 5 feriti

Tamponamento ■ catena, ieri pomeriggio alle 15, sulla A26, nei pressi di Ovada. Nell'incidente, che è accaduto in galleria, direzione nord, sono rimaste coinvolte nove auto: sono intervenute l'automedica dell'ospedale di Voltri e altre due ambulanze di Ovada che hanno trasferito i cinque feriti negli ospedali di Ovada, di Sampierdarena e al Galliera. ■ prognosi ■■ di pochi giorni. [m. c. c.]

IMPIANTISTICA

Un ■■ dell'Anga per gli installatori ■■

L'Anga insegna: lunedì prossimo inizieranno i corsi per infor■■ gli operatori del settore impiantistico sulle nuove leggi e normative. Le lezioni si concluderanno martedì ■ ■■■■■: [m. c. c.]

SOLITUDINE

Muore ■ casa, lo trovano dopo alcuni giorni

Lo hanno trovato nella sua ■■ di San Teodoro, ormai morto da diversi giorni. Gaetano C., 63 anni, operaio in pensione, viveva da solo. A dare l'allarme è stato un vicino, insospettito dal forte odore che proveniva da quella casa. [m. ■ c.]

VOLONTARIATO

Conferenza regionale con 400 associazioni

Si è svolta ieri alla Fiera del ■■■ la prima conferenza regionale sul volontariato ■ cui hanno partecipato i rappresentanti ■ 400 associazioni.

All'incontro hanno partecipato ■ sindaco Adriano Sansa, che ha portato i saluti a nome ■ella città, l'assessore provinciale alla Scuola Roberta Pinotti, il presidente della Regione Giancarlo Mori e monsignor Terrile in rappresentanza dell'arcivescovo Dionigi Tettamanzi. L'intervento conclusivo ■ stato fatto dall'onorevole Maria Eletta Martini. [m. c. c.]

Tromba d'aria al largo di Sestri Levante

Maltempo in Riviera allagamenti e disagi

CHIAVARI. Il violento acquazzone che ■ ■ abbattuto ieri pomeriggio sul Levante ha provocato la consueta ■■■ di allagamenti ■ qualche danno per un fulmine. Anche nella mattinata nelle diverse località del Tigullio si sono allagati scantinati, sottopassi ■ si sono creati disagi alla circolazione. Nel pomeriggio per qualche minuto a Chiavari e Lavagna ■■■■■ alla pioggia è caduta ■ grandina che ha imbiancato ogni cosa ma non ha fatto danni. A Chiavari in cor■ Buenos Aires, un fulmine ha colpito l'impianto di allarme installato sul tetto di un palazzo: ■ vigili ■■ fuoco ■■■ intervenuti per spegnere il principio d'incendio.

Un fulmine ha colpito, sempre a Chiavari, il sistema di apertura ■ uno scambio sulla linea ferroviaria, nei pressi del sottopasso di ■■ Millo: alcuni treni, tra cui l'intercity delle 11,36, hanno accumulato un certo ritardo perché lo scambio doveva essere azionato manualmente. A Sestri Levante ■■■ le 9,30 si è formata ■■■ tromba d'aria al largo ma la minacciosa colonna si è poi persa oltre l'orizzonte. Le condizioni del ■■■ hanno impedito, anche ieri, ■ pescherecci ed imbarcazioni di prendere il largo.

Le telefonate al centralino dei vigili del fuoco, ■ particolare di quelli di Chiavari, si ■■■ succedute quasi senza interruzione per diverse ■■: sono stati tanti gli interventi effettuati in mattinata e nel pomeriggio. Si è sempre trattato di inconvenienti prodotti da allagamenti di scantinati. ■ come sempre nei sottopassi ■■■ rimaste ferme auto con il motore alluvionato. Altri interventi ■■ Vigili nell'entroterra, per alberi sradicati finiti sulla carreggiata. Anche sull'autostrada ■■■ ■■■ mancati disagi ■ rallentamenti per la violenza della pioggia. [g. vi.]

Parla il titolare di un'agenzia di pratiche auto

«Assicuropoli», ieri nuovo interrogatorio

GENOVA. Si allarga l'inchiesta sulla maxitruffa alle ■■■■■zioni. Dopo i quattordici arresti autorizzati dal sostituto procuratore della Repubblica France■■ Pinto; dopo le decine di persone indagate per truffa dalla procura presso la Pretura, è stato ascoltato a Palazzo di giustizia anche il titolare di ■■ altro centro ■ pratiche assicurative.

Il titolare di questo ufficio, Giuseppe Bignami e il suo collaboratore Aldo Biondi avrebbero raccontato una ■■■ di episodi ■ cui sarebbero stati coinvolti. Bignami e Biondi sono entrambi indagati per peculato, falso ■ corruzione.

Il pubblico ministero France■■ Pinto ha ■■■■■ ■■ ordine ■ sequestro di tutta la documentazione custodita al centro Bignami, che dovrà essere esaminata ■■■ prossimi giorni per compiere riscontri rispetto alle dichiarazioni fatte davanti al magistrato.

Secondo alcune indiscrezioni si sarebbero presentati a Palazzo di giustizia, nei giorni scorsi, altri tre medici e le loro dichiarazioni potrebbero ulteriormente allargare la rete delle indagini.

Non solo: anche l'arresto del vigile urbano Silvio Fabbris potrebbe portare a nuovi sviluppi.

Fino ■ oggi sono una ventina le persone arrestate o denunciate per peculato, falso e corruzione. Altre decine di fascicoli sono stati aperti presso la Pretura ipotizzando il reato di truffa.

Gli ultimi arresti risalgono a due giorni fa quando vennero fermati due medici, Giuseppe Pilotti e Fulvio Benvenuto e l'agente di polizia municipale in ■■■■■ alla sezione di Prà, Silvio Fabbris.

Sconcerto, solidarietà verso i colleghi e fiducia nella magistratura sono stati espressi dal comandante dei vigili urbani Remo Benzi ■ dal presidente dell'ordi■■ provinc■■ dei medici Sergio Castellaneta. [m. c. c.]

La scheda è grigia

Da oggi il gioca con il concorso del «SuperTris»

Da oggi ■ ricomincia ■ giocare e a «grattare» per vincere buoni benzina ■■■ il SuperTris de La Stampa. E' la quinta settimana e si gioca con la scheda di colore grigio distribuita ieri in edicola acquistando La Stampa.

Chi ha comprato anche Specchio, come sempre, ha avuto una scheda in più e quindi potrà contare su due chance per vincere.

Oggi, intanto, come tutte le domeniche le casella da scoprire sono due. Ricordiamo che le due finestrelle non sono cumulabili tra loro.

■ non lo avete ■■■■■ fatto e se ■ scorsa settimana non avete vinto nulla, affrettatevi a incollare sul retro della scheda della scorsa settimana (di colo■ blu) quattro codici a barre ritagliati dalle prime pagine de La Stampa e inviare la scheda in busta chiusa a Concorso SuperTris La Stampa - Casella Postale 730, 10100 Torino. La scheda dovrà pervenire entro sabato 23 novembre.

Autunno Gastronomico 1996
A tavola nell'Alto Monferrato

Domenica 24 Novembre 1996 ore 13,00
Ristorante Rondò
ACQUI TERME
Via Acquedotto Romano, 44
Tel. (0144) 322889
Numero posti: 120
Chiusura settimanale: nessuna
■■■■
Salame e lardo con frittelle di polenta
Boccuncini con funghi
Frittata d'asparella
Sformato di cardi con fonduta
Formaggetta con crema di tartufo
Zuppa di ceci con cotiche di maiale
Ravioli all'acquese
Sanguinacci con cipolle
Quaglie e cinghiale con verdure autunnali
Delizie di castagne
Prezzo Lit. ■■■■ i.c.

Giovedì 28 Novembre 1996 ore 20,30
Albergo Ristorante Italia
OVADA
Via San Paolo, 54
Tel. (0143) 86■■■
Numero posti: 120
Chiusura settimanale: martedì
■■■■
Sformato di melanzane in salsa di pomodoro
Tortelli di castagne burro e salvia
Risotto alle fonsi
Vitello ai funghi ■ crosta
Tacchino alle castagne
Torta alle carote
Dolce al torroncino con cioccolato caldo
Prezzo Lit. 50.000 i.c.

Sabato 30 Novembre ■■■ 20,30
Ristorante La Cascata
CARTOSIO
SS 334 Acqui Savello
Tel. (0144) 40143
Numero posti ■■■
Chiusura settimanale: mercoledì
Menu
Salame crudo con frittini di ceci al rosmarino
Insalata di ceci e testina
Bocconcini di polenta e "aiada"
Tartrà
"Frizze" con purè alle erbe
Ravioli della ■■■ al sugo d'arrosto
Pucia al piatto con sugo di funghi
Coniglio in rollata con peperonata
Stracotta di vitellone al barbera
Patate al forno
Bonet - Torta ■ nocciole
■■■■■ Lit. ■■■■ i.c.

Domenica 1 Dicembre ■■■ ore 13,00
Ristorante Regina
SPIGNO MONFERRATO
Via A. Airaldi, 27
Tel. (0144) 91506
Chiusura settimanale: martedì
Menu
■■■■ cotto con burro di campagna
Insalata di ceci e testina
Bocconcini di polenta e "aiada"
Tartrà
"Frizze" con purè alle erbe
Ravioli della ■■■ al sugo d'arrosto
Pucia al piatto con sugo di funghi
Coniglio in rollata con peperonata
Stracotta di vitellone al barbera
Patate al forno
Bonet - Torta ■ nocciole
■■■■■ Lit. ■■■■ i.c.

Giovedì 5 Dicembre 1996 ore 20,30
Locanda Giardino
MELAZZO
Località Giardino, 9 - Tel. (0144) 41123
Numero posti: 55
Chiusura settimanale: lunedì sera e martedì
Menu
Trippa marinata con filetti di peperoni
"zita rapa" e acciughe
Focaccia al rosmarino con noci e lardo alla piastra
Misto di maiale al verde su polentina
Zuppa di ceci e spinaci con tagliolini
Tortelloni ai funghi
Stoccafisso alla diavola
Trippa al barbera
Torta casereccia con marsala
Mela farcita al forno con zabaione
Prezzo Lit. 45.000 i.c.

CONTROLLA SE HAI FATTO
SuperTris
OGGI SI GIOCA CON LE PRIME DUE FINESTRELLE (DOPPIA CHANCE) DELLA SCHEDA GRIGIA. LE DUE FINESTRELLE NON SONO COMBINABILI FRA LORO. GRATTA PERCIO' LA 1ª FINESTRELLA DI OGGI, DOMENICA. POI GRATTA LA 2ª.
■■ SU UNA DELLA DUE ■■■■■■■■ TROVI: DUE ■■■ ■ ■■■■ oppure DUE ■■■■ ■■■■■ oppure DUE VOLTE SPECCHIO, HAI FATTO ■■■■■
Se hai vinto i buoni benzina, ■■■■■■ il n° 011/43.43.363 entro le ■■■ 12 di sabato 23/11. Se hai vinto Specchio, per averlo consegna la scheda sabato in ■■■■■■.
Se a fine settimana non avrai vinto niente, incolla sul retro della scheda 4 codici ■ barre ritagliati dalla prima pagina de La Stampa di questa settimana, aggiungi i tuoi dati ed inviala in busta chiusa all'indirizzo indicato sul retro. Tra tutte ■ ■■■■■ pervenute entro ■■■■■ 30/11 saranno estratti a sorte un Coupé Fiat ed i buoni non assegnati durante questa settimana.
Per ■■■■■■■■ tel. 011/43.43.363 (lunedì- sabato 9 - 20, domenica 9 - 14).
LA STAMPA
5ª ■■■■■■ - Pa■■■■■
1.000.000
Specchio
200.000

UTILI

NOTTURNO

Europa: corso Europa 878.
Ghersi: corso Buenos Aires - Corte Lambruschini.
Peschiera: 186.

Turno continuato 8,30-20
Zarega: via XXV Aprile.
De Negri: Meragliano.
Cavour: piazza Cavour.
Contardi: via Babi
Castellatto: corso Firenze.
Benvenuto: via Albaro.

Servizio gratuito recapito urgenti su medica, dopo le 21,30: *Vigilanza Valbisagno* tel. 377.1430 (nelle zone concordate).

Sori, via Cairoli 18, tel. 700.632.
RECCO
Savio, p.zza N. De Recco, tel. 74.055.

Antola, dalla Repubblica 97, telefono 771.069.
SAN MARGHERITA
Brizzi Machi, via Palestro 44, tel.
RAPALLO
Sant'Anna, via Mameli 316, tel. 67.024.

Vallera, piazza XXVII Dicembre 8, tel.

Podestà, p.zza Mazzini 13, tel. 309.905.
S. Stefano, Roma (Lavagna), tel. 393.528.

Comunale, via Roma 74, tel. 41.775.
MONEGLIA
Marcone, via Longhi 65, telefono 49.232.

AUTOAMBULANZE

Emergenza: 118.
Genova: tel. 551.12 36.
Camogli: tel. 770.205.
tel. 771.119.
Recco: tel. 74.234.
Santa Margherita Ligure: tel. 287.019.
Rapallo: tel. 50.433, 60.700.
Chiavari tel. 322.422,
Cogorno: tel. 620.
Lavagna: tel. 309.947.
Sestri Levante: tel. 41.020, 480.750.
Trigoso: tel. 41.764.
Moneglia: tel. 49.241.
Cogoleto: tel. 9188.368.
Sori: tel. 700.917.

OSPEDALI

S. Martino: telefono 5551; **Galliera:** telefono 56.321; **Sampierdarena:** telefono 41.021; **Rivarolo:** telefono 448.941; **Sestri P.:** telefono 65.651; **Gaslini** (pediatrico telefono): 56.361; **Il.go** telefono 932.965; **Recco:** telefono 74 102; **S. Margherita:** telefono 283.611; **Rapallo:** telefono 50.231; **Lavagna:** telefono 32.91; **Cogoleto:** telefono 91.83 456.

Notturna prefestiva e festiva:
, Bogliasco, Riva Ligure, Arenzano, Cogoleto: 554.022. Pediatrica (a pagamento) 542.775. **Recco, Rapallo, Camogli, S. Margherita:** telefono 60.330. **Chiavari, Lavagna, Sestri Levante:** telefono 303.410-32.91. **Borzonasca:** telefono 340.230. **S. d'Aveto:** telefono 99.129. **Cicagna:** telefono 92.147. **Varese Lig.:** telefono 842.041.

AUTOLINEE

AMT Genova: telefono 589,7414; **Tigullio Trasp.: Chiavari:** telefono 313.851; **Sestri Levante:** telefono 41.384 - 480.655 - 47.751; **Rapallo:** telefono 54.509 - 51.306 - 54.508.

FERROVIE

Genova: telefono 284.081; **Camogli:** telefono 771.137; **Recco:** telefono 76.134; **Margherita:** 288.630; **Rapallo:** telefono 7; **Zoagli:** telefono 259.358; **Chiavari:** telefono 300.000 / 309.587 / 382.181; **Sestri Levante:** telefono 41.620, 41.050; **Trigoso:** telefono 42.388; **Cogoleto:** telefono 9181.765; **Moneglia:** telefono 49 705.

MERCATI

Lunedì, P.zza Palermo, Di Negro, p.zza Tre Ponti, Molassana, Bolzaneto, Pegli, Recco, Riva Trigoso; **Martedì**, p.le Parenzo, p.le Giusti, Oregina, Nervi, via Anzani, Cornigliano, Voltri: piazza Terralba, via del Campo, via Tortosa, Sestri Ponente, Prà, Certosa, piazzale Vinci; **Giovedì**, piazza Palermo, piazza Di Negro, Bolzaneto, Pegli, via Anzani, via Emilia, Lavagna, Rapallo, Sori; **Venerdì**, Via Isonzo, p.za Tre Ponti, p.za Terralba, Prato, Pontedecimo, p.le Parenzo, p.le Giusti, Oregina, Cornigliano, Chiavari, S. Margherita Ligure; **bato**, Via del Campo, via Tortosa, piazzale Terralba, Sestri Ponente, Cer-, piazza Leonardo Da Vinci, Levante.

I

Genova Radiotaxi: telefono 59681; **Recco:** telefono 74032; **Camogli:** telefono 771.143; telefono 269.285; **S. Margherita:** telefono 286.508 - 287.998; **Rapallo:** telefono 55.858, 54.474, 50.048, 55.869, 55.969, 50.317, 50.647; **Zoagli:** telefono telefono 308.284, 305.522; **Lavagna:** telefono 392.096, 393.16.22; **Sestri** tel. 41.277, 41.278; **Sori:** tel 700.396.

DI PORTO

Genova: telefono 26.74.51
Santa Margherita: telefono 28.70.29.

CORPO FORESTALE

Genova: telefono 566831 - 580429 - 586553;
Casarza Ligure: telefono 467.141;
Borzonasca: telefono 340.016;
Cicagna: telefono 92.035;
Razzoaglio: telefono 97.043;
Santo Stefano d'Aveto: tel 98.072.

AL CINEMA

GENOVA

TEATRI

Carlo Felice
Tel. 589.329 - 591.697
Or.: 15.30
95/65/45/30.000
Il cappello a tre punte musica di Manuel de Falla. **Parade** musica di Erik Satie. **La sagra della primavera** di Igor Stravinskij. Balletto di Nizza.

Teatro Stabile — **Cirano di Bergerac**
Teatro della Corte
Tel. 570.24.72
di Edmond Rostand con Pino Micol.

Lire
Teatro — **Master class con Maria Callas**
Sala Duse
Tel. 831.1891
Or.: 20.30
di Terence McNally. Regia di Patrick Guinand, con Roberta Falk. Prenotazioni per **Carmela e Paolino.**

Pol. Genovese — **Manola**
Tel. 839.35.89
Or.: 21
Lire 38.000/30.400
28.000/22.400
Con Nancy Brilly, Margaret Mazzantini.

T. della Tosse
Sala Aldo Trionfo
Tel. 247.07 Or.: 21
20.000

T. della Tosse — **Canta, canta, cantastorie**
Sala Dino Campana
tel. 247.0793
Lire
Storia in rima di Emanuele Luzzati.

T. Tosse
Agorà
247.07.93
RIPOSO

Garage
Sala Diana
Lire 22/18.000
RIPOSO

Dizzy Night Sheraton Hotel
Genova Aeroporto
Tel. 6549.061 - 65.491
Or.: 22,30

CINEMA — **cinema di Genova**
(dove indicato diversamente)
mercoledì lire 8000 (posto unico)
altri giorni feriali lire 10.000 (ridotto 7000)
prefestivi e festivi lire (ridotto 8000)

Ariston 1
T. 208.549. Or.: 15,10 16,55/18,45/20,40/22,40
L. 12.000/8.000/6.000
mercoledì 8000
Il professore matto
di T. Shadyac, con E. Murphy, J. Pinkett, J. Coburn (Usa '96) — Un professore universitario, pesante 180 chili, scopre un procedimento genetico per dimagrire e conquistare una bella collega. N. V. 1h 34' **Commedia**

Ariston II
Tel. 208.549
Or.: 14,30/16,10/17,55/19,40/21,20/22,55
L.
Il professore matto
di T. Shadyac, con E. Murphy, J. Pinkett, J. Coburn (Usa '96) — Un professore universitario, pesante 180 chili, scopre un procedimento genetico per dimagrire e conquistare una bella collega. N. V. 1h 34' **Commedia**

Augustus
Tel. 566.810
Or.: 16,30/17,50 20,10/22,30
Reazione a catena
di A. Davis, con K. Reeves, M. Freeman (Usa '96) — Un giovane scienziato è costretto a trasformarsi in un uomo sperimentato e senza paura per provare la propria innocenza e sfuggire anche all'Fbi. N. V. 1h 45'

Corallo 1
Tel. 588.419
Or.: 15,30/17,50/20,10 22,30

Corallo II
Tel. 586.419. Or.: 15 18,55/18,50/20,45/22,30
Parlando e sparlando
di N. Holofcener, con C. Keener, A. Heche, T. Field (Usa '96) — Due amiche trentenni, a New York, complici di confidenze e chiacchiere infinite; l'una sta per sposarsi, l'altra è alle prese con la depressione. N. V. 1h 30' **Commedia**

Tel. 564.403
Or.: 14,30/17,15/20/22,45
Sleepers
di B. Levinson, con R. De Niro, K. Bacon, B. Crudup (Usa '96) — Quattro ragazzini finiscono in un riformatorio e subiscono violenze da parte dei secondini: una volta adulti cercano di vendicarsi N. V. 2h 25' **Drammatico**

Tel.
Or.: 15/18,30/18,40 20,40/22,40
Ancora vivo
di W. Hill, con B. Willis, B. Dern, C. Walken (Usa '96) — In una cittadina di frontiera texana, durante il periodo del Proibizionismo, un pistolero spinge due bande di gangster rivali a massacrarsi l'una contro l'altra. N. V. 1h 42'

Odeon
Tel. 382.8295
Or.: 15,30/17,50/20,10 22,30
Jack
di F. F. Coppola, con R. Williams, D. Lane, A. Zolotin (Usa '96) — Equivoci e buffe situazioni per un bambino di 12 anni che ha l'aspetto di un quarantenne e che tende a invecchiare più velocemente degli altri. N. V. 1h 54' **Sentim.**

Olimpia
Tel. 561.415
Or.: 15,30/17,50/20,10 22,30
Il barbiere di Rio
di G. Veronesi, con D. Abatantuono, Z. Dos Santos, R. Papaleo (Italia '96) — Un barbiere romano, angosciato dall'ex moglie arpia e da una vita angusta, va in Brasile per trovare la sorella e decide di restare. N. V. 1h 50' **Comico**

Orfeo
Tel. 564.049
Or.: 15/16,50/18,40/20,40 22,40
Ritorno a casa Gori
di A. Benvenuti, con A. Benvenuti, S. Ferilli, A. Canci (Italia '96) — Litigi, confessioni, gioielli rubati durante un funerale, tra una buddhista neofita, un depresso cronico e altri personaggi di una bislacca famiglia N. 1h 45'

Palazzo
Tel. 565.512
Or.: 14,30/17,10/19,50 22,30
Ritratto di signora
di J. Campion, con N. Kidman, J. Malkovic, B. Hershey (Austral. '96) — Una ragazza americana in Europa: disillusioni, inganni e l'infausto incontro con un fascinoso bellimbusto. Dal libro di Henry James. N. V. 2h 24'

Ritz
Tel. 314.141
Or.: 15,45/18,30/21,30
Le onde del destino
di L. von Trier, con E. S. Skarsgard, K. Candidge (Den. '96) — Scozia, primi Anni 70: in una comunità calvinista di testimoni le grandi e sofferte scelte d'amore di una coppia messa a dura prova dalla vita. N. V. 2h 45' **Dramm.**

Crash
Palazzo dello Spettacolo Sala 1
Tel. 582.481. Or.: 15,30 17,50/20,10/22,30
di D. Cronenberg, con D. Unger, J. Spader, R. Arquette (Canada/Usa '96) — Una coppia alla scoperta di nuove pericolose pulsioni tra erotismo estremo, morte, follia, incidenti stradali e mutilazioni. V. M. 18. 1h 40' **Drammatico**

Universale
Palazzo dello Spettacolo Sala 2
Or.: 15/17,30/20/22,30
Twister
di J. De Bont, con H. Hunt, B. Paxton, J. Gertz (Usa '96) — Due gruppi di studiosi si contendono un primato: mettere i loro strumenti di rilevazione dentro un micidiale tornado che impazza sull'Oklahoma. N. V. 1h '53 **Avvent.**

Universale
Palazzo dello Spettacolo Sala 3
Or.: 15,30/17,50/20,10/22,30
Luna e l'altra

Verdi
Tel. 562.137
Or.: 15,30/17,45 20,10/22,30
Metalmeccanico e parrucchiera...
di L. Wertmüller, con V. Pivetti, T. Solenghi, G. Gnocchi (Ita. '96) — Lei è una parrucchiera leghista, lui un operaio di rifondazione comunista: amore, passione, ma anche immancabili fili e beruffe politiche. N. V. 1h 45' **Commedia**

LUCI ROSSE
Abc tel. 413.838; **Aclone** tel. 814.965; **Centrale 1 e 2** tel. 580.380; **Cristoforo** tel. 251.556; **Cristallo** tel. 299.857; **Dionisio** tel. 566.516; **Eldorado** tel. 845.7943; **Smeraldo** tel. 201.819.

Amici del cinema
Tel. 413.838
Or.: dalle 14,30
L. 8000/5000
Or.: 14,30; 16,15. **Pocahontas.** Or.: 20,30; 22,30. **La cenerentola Carta.**

IL TEMPO IN LIGURIA

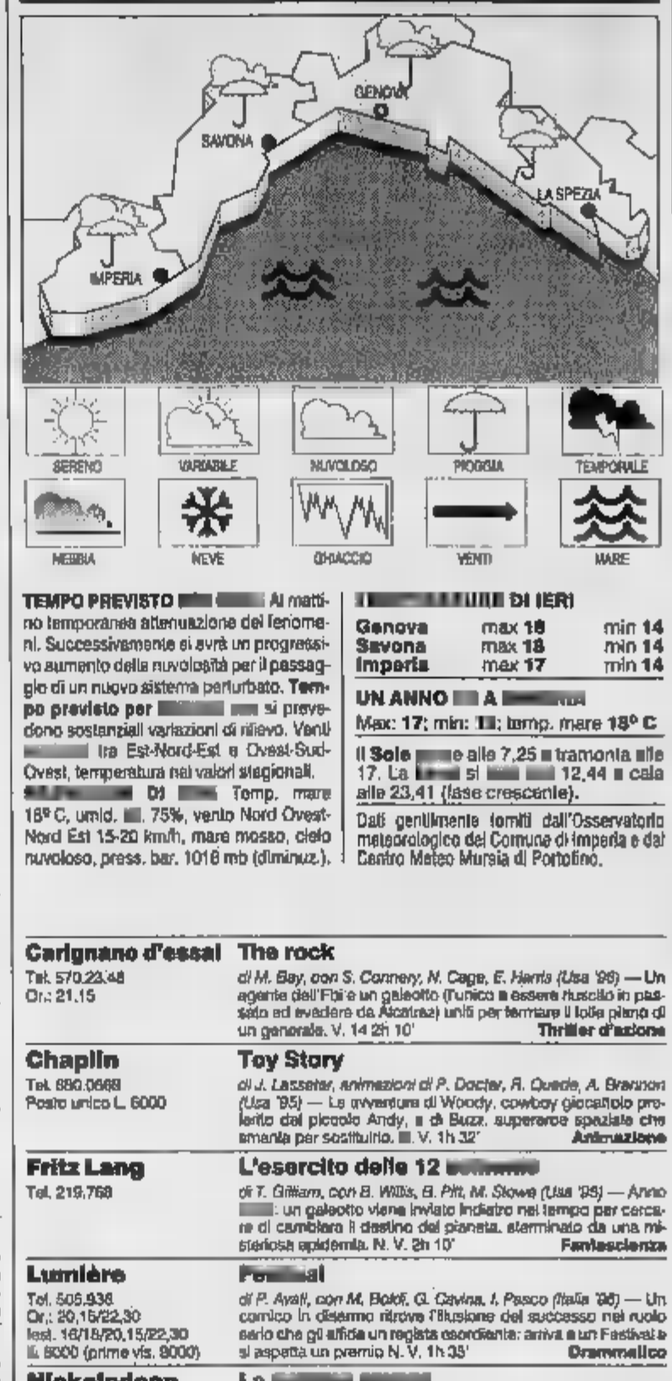

TEMPO PREVISTO Al mattino temporanea attenuazione del fenomeni. Successivamente si avrà un progressivo aumento della nuvolosità per il passaggio di un nuovo sistema perturbato. **Tempo previsto per** si prevedono sostanziali variazioni di rilievo. Venti tra Est-Nord-Est e Ovest-Sud-Ovest, temperatura nei valori stagionali.
Di Temp. mare 18° C, umid. 75%, vento Nord Ovest-Nord Est 15-20 km/h, mare mosso, cielo nuvoloso, press. bar. 1016 mb (diminuz.).

DI IERI

Genova	max **18**	min **14**
Savona	max **18**	min **14**
Imperia	max **17**	min **14**

UN ANNO A
Max: **17**; min: ; temp. mare **18° C**

Il Sole e alle 7,25 tramonta alle 17. La si 12,44 cala alle 23,41 (fase crescente).

Dati gentilmente forniti dall'Osservatorio meteorologico del Comune di Imperia e dal Centro Meteo Mursia di Portofino.

Carignano d'essai — **The rock**
Tel. 570.23.48
Or.: 21.15
di M. Bay, con S. Connery, N. Cage, E. Harris (Usa '96) — Un agente dell'Fbi e un galeotto (l'unico a essere riuscito in passato ad evadere da Alcatraz) uniti per fermare il folle piano di un generale. V. 14 2h 10' **Thriller d'azione**

Chaplin — **Toy Story**
Tel. 880.0668
Posto unico L. 6000
di J. Lasseter, animazioni di P. Docter, R. Quade, A. Brannon (Usa '95) — Le avventure di Woody, cowboy giocattolo preferito dal piccolo Andy, e di Buzz, supereroe spaziale che smarrita per sostituirlo. V. 1h 32' **Animazione**

Fritz Lang — **L'esercito delle 12**
Tel. 219.768
di T. Gilliam, con B. Willis, B. Pitt, M. Stowe (Usa '95) — Anno : un galeotto viene inviato indietro nel tempo per cercare di cambiare il destino del pianeta, sterminato da una misteriosa epidemia. N. V. 2h 10' **Fantascienza**

Lumière — **Pensacal**
Tel. 505.938
Or.: 20,15/22,30
fest. 16/18/20,15/22,30
6000 (prime vis. 9000)
di P. Avati, con M. Boloß, G. Cavina, I. Pasco (Italia '95) — Un comico in disarmo ritrova l'illusione del successo nel ruolo serio che gli affida un regista esordiente: arriva a un Festival e si aspetta un premio N. V. 1h 35' **Drammatico**

Nickelodeon — **La**
Tel. 589.840
Or.: gio. e sab. 21,15
ven. 16/21,15, dom. 17/21,15
Lire 6000/5000
di M. Meszaros, con M. Morgenstern, J. Nowicki, A. Asti (Ita-Pol-Ungh. '95) — La storia della filosofa polacca Edith Stein, nata ebrea, convertita al cattolicesimo, morta ad Auschwitz, beatificata nell'87. N. V. 1h 55' **Dramm.**

Eden — **Independence day**
Tel. 698.12.00
Or.: 15,10/17,35/20/22,20
Lire 10.000/6000
di R. Emmerich, con J. Goldblum, B. Pullman, W. Smith (Usa '96) — Un'orda di extraterrestri assale la terra per impadronirsi delle sue risorse e distruggere gli abitanti: ma gli umani resistono N. V. 2h 20' **Fantascienza**

CASELLA — **Un ragazzo alla corte di re Artù**
Cinema parrocchiale
Tel. 967.71.30
Or.: 15
Lire 6000/4000
di M. Gottlieb, con J. Hubbard, A. Gordon (Usa '96) — Grande sfida alla corte di re Artù per un ragazzino appassionato di baseball che si ritrova catapultato per magia nel regno di Ca-. N. V. 1h 30'

NERVI — **Independence day**
T. 32.02.564, Or.: 20,30/22,30 sab. e dom.: 15,30/17,45 20,15/22,30. L. 6000
di R. Emmerich, con J. Goldblum, B. Pullman, W. Smith (Usa '96) — Un'orda di extraterrestri assale la terra per impadronirsi sue risorse e distruggere gli abitanti: ma gli umani resistono N. V. 2h 20' **Fantascienza**

VOLTRI — **The fan - Il mito**
Ambrosiano
Tel. 613.61.38
Or.: 20/22,30. Sab. e dom. in. 15.
di T. Scott, con R. De Niro, W. Snipes, E. Berlin (Usa '96) — Un commesso viaggiatore fallito, appassionato di baseball, impazzisce e diventa «fan» persecutore di un suo beniamino N. V. 1h 55'

Centrale — **Crash**
266.033
Or.: 15,10/18,15/20,20 22,20. L. 10.000
di D. Cronenberg, con D. Unger, J. Spader, R. Arquette (Canada/Usa '96) — Una coppia alla scoperta di nuove pericolose pulsioni tra erotismo estremo, morte, follia, incidenti stradali e mutilazioni. V. M. 18. 1h 40' **Drammatico**

RAPALLO — **Il professore matto**
Augustus
Tel. 61.951
Or.: 15/17,30/20/22,30
Lire 10.000
di T. Shadyac, con E. Murphy, J. Pinkett, J. Coburn (Usa '96) — Un professore universitario, pesante 180 chili, scopre un procedimento genetico per dimagrire e conquistare una bella collega. N. V. 1h 34' **Commedia**

CHIAVARI — **Trainspotting**
Cantero
Or.: 15,30/17,10/18,45 20,40/22,30
Lire 10.000
di D. Boyle, con E. McGregor, R. Carlyle, E. Bremner (Ingh. '96) — La vita quotidiana di un di ragazzi drogati a Edimburgo che vivono per l'eroina e la consumano con allegro piacere V. M. 14 1h 34' **Grottesco**

Mignon — **Il barbiere di Rio**
Tel. 309.694
di G. Veronesi, con D. Abatantuono, Z. Dos Santos, R. Papaleo (Italia '96) — Un barbiere romano, angosciato dall'ex moglie arpia e da una vita angusta, va in Brasile per trovare la sorella e decide di restare. N. V. 1h 50'
Lire 10.000 **Comico**

SESTRI LEV. — **Il professore matto**
Ariston
Tel. 41.506
Or.: 15,30/17,15/18,55
. Lire 10.000
di T. Shadyac, con E. Murphy, J. Pinkett, J. Coburn (Usa '96) — Un professore universitario, pesante 180 chili, scopre un procedimento genetico per dimagrire e conquistare una bella collega. N. V. 1h 34'

SAVONA

Astor — **La prova**
Tel. 854.627. Or.: 15,30 17,15/19/20,40/22,30
L. 10.000/7000/5000
di J. C. Van Damme, con J. C. Van Damme, R. Moore, J. (Belgio/Usa '96) — Da capo di una piccola banda di ladri agli incontri di lotta internazionali passando attraverso una serie di peripezie asiatiche. N. V. 1h 30' **Avventura**

Diana 1 — **Il professore matto**
Tel. 825.714
Or.: 15,45/18/20,15/22,30
L. 10.000/7000/5000
di T. Shadyac, con E. Murphy, J. Pinkett, J. Coburn (Usa '96) — Un professore universitario, pesante 180 chili, scopre un procedimento genetico per dimagrire e conquistare una bella collega. N. V. 1h 34'

Diana 2 — **Il momento di uccidere**
825.714
Or.: 15,45/19,30/22,15
L. 10.000/7000
di J. Schumacher, con S. Bullock, S. J. Jackson, M. McConaughey (Usa '96) — Un giovane avvocato difende un nero accusato di aver ucciso i due uomini violentatori della figlia. Dal romanzo di Grisham. N. V. 2h 25' **Thriller**

Diana 3 — **Acque profonde**
Tel. 825714
Or.: 15,45/18/20,15/22,30
L. 10.000/7000/5000
di J. Wilson, con C. Diaz, H. Keitel, C. Shaffer (Usa '96) — Una bella donna, il marito, un amico d'infanzia, l'ex amante di lei: tra i quattro è lotta spietata su un'isola deserta al largo della costa del Maine. N. V. 1h 32' **Commedia nera**

Eldorado — **Acque profonde**
Tel. 820.563
Or.: 15,45/18/20,15/22,30
L. 10.000/7000/5000
di J. Wilson, con C. Diaz, H. Keitel, C. Shaffer (Usa '96) — Una bella donna, il marito, un amico d'infanzia, l'ex amante di lei: tra i quattro è lotta spietata su un'isola deserta al largo della costa del Maine. N. V. 1h 32' **Commedia nera**

La mia generazione
Tel. 633.63.22
Or.: 15,30/17,30/20,30/22,30
Lire 7000/5000
di W. Labate, con C. Amendola, S. Orlando, F. Neri (Italia '96) — Un terrorista viene trasferito a Milano per un colloquio con la sua fidanzata, mentre un carabiniere cerca di convincerlo a collaborare. N. V. 1h 45' **Drammatico**

Jolly — **Film a luci rosse**
Tel. 850.570
Or.: 15/22,30
L. 8000/6000/5000

Salesiani — **Loch Ness**
Or.: 15,30
Lire 7000/5000
di J. Henderson, con T. Danson, J. Richardson, I. Holm (G.B. '95) — Un ricercatore viene mandato in Scozia per fare luce sulla leggenda del mostro di Loch Ness. Scoprirà un grande segreto. N. V. 1h 45' **Avventura**

ALASSIO — **Reazione a catena**
Colombo
Tel. 640.263. Or.: 20,30 22,30. Fes., pref. dalle 16,30. L. 10.000/8000/5000
di A. Davis, con K. Reeves, M. Freeman (Usa '96) — Un giovane scienziato è costretto a trasformarsi in un uomo sperimentato e senza paura per provare la propria innocenza e sfuggire anche all'Fbi. N. V. 1h 45' **Azione**

Ritz — **Il professore matto**
Tel. 640.427
Or.: 20,30/22,30. Fest. anche 16,30/18,30
L. 10.000/8000/5000 anziani
di T. Shadyac, con E. Murphy, J. Pinkett, J. Coburn (Usa '96) — Un professore universitario, pesante 180 chili, scopre un procedimento genetico per dimagrire e conquistare una bella collega. N. V. 1h 34'

ALBENGA — **Crash**
Ambra
T. 51.419. Or.: 20,30/22,30 Fes., pref. anche - L. 10/8/5000
di D. Cronenberg, con D. Unger, J. Spader, R. Arquette (Canada/Usa '96) — Una coppia alla scoperta di nuove pericolose pulsioni tra erotismo estremo, morte, follia, incidenti stra- e mutilazioni. V. M. 18. 1h 40' **Drammatico**

Astor — **Ancora vivo**
Tel. 50.897
Or.: 20,15/22,30
Fes./pref. anche 16,30/18,30
L. 10.000/5000/5000
di W. Hill, con B. Willis, B. Dern, C. Walken (Usa '96) — In una cittadina di frontiera texana, durante il periodo del Proibizionismo, un pistolero spinge due bande di gangster rivali a massacrarsi l'una contro l'altra. N. V. 1h 42'

ALBISOLA SUP. — **Teatro Leone** — OGGI RIPOSO
Or.: 21
Lire 15.000

CAIRO MONTENOTTE — **Twister**
Abba
Tel. 504.234
Or.: 20/22
Lire 6000/5000
di J. De Bont, con H. Hunt, B. Paxton, J. Gertz (Usa '96) — Due gruppi di studiosi si contendono un primato: mettere i loro strumenti di rilevazione dentro un micidiale tornado che impazza sull'Oklahoma. N. V. 1h

FINALE LIGURE — **Sleepers**
Ondina
Tel. 692.200. Or.: 20 22,30: pref. e fest. anche 16/17,30.
di B. Levinson, con R. De Niro, K. Bacon, B. Crudup (Usa '96) — Quattro ragazzini finiscono in un riformatorio e subiscono violenze da parte dei secondini: una volta adulti cercano di vendicarsi N. 2h 25' **Drammatico**

LOANO — **Il corvo 2**
Loanese
Tel. 669.961. Or.: 20,30 22,30. Fest./pref. anche 16,30/18,30 L. 10.000/6000
di T. Pope, con V. Perez, M. Kirshner, I. Pop (Usa '96) — Il «Corvo» ammazzato da criminali insieme col figlio bambino, torna giorno morti dei suoi N. V. 1h 25'

MILLESIMO — **Independence Day**
Lux
Tel.
Or.: 17/21
Lire 7000
di R. Emmerich, con J. Goldblum, B. Pullman, W. Smith (Usa '96) — Un'orda di extraterrestri assale la terra per impadronirsi delle sue risorse e distruggere gli abitanti: ma gli umani resistono N. V. 2h 20' **Fantascienza**

SASSELLO — **Teatro Sassello** — OGGI RIPOSO
Or.: 21,30
Lire 7000

VARAZZE — **Dumbo**
Salesiani
Or.: 15,30
Lire 7000/5000
di S. Wells; supervisore all'animazione C. J. Alexander (Usa '96) — Un cane da sirkus percorre migliaia di chilometri per trovare un vaccino e salvare un paese colpito dalla difterite isolato dal maltempo nel '25 N. V. 1h 17'

Verdi 1 — **Il professore matto**
Tel. 97.249
Or.: 20,45/22,35
Fest./pref. dalle 15,30
Lire
di T. Shadyac, con E. Murphy, J. Pinkett, J. Coburn (Usa '96) — Un professore universitario, pesante 180 chili, scopre un procedimento genetico per dimagrire e conquistare una bella collega. N. V. 1h 34' **Commedia**

Verdi 2 — **Sleepers**
Tel. 97.249
Or.: 35
Lire 10.000/7000
di B. Levinson, con R. De Niro, K. Bacon, B. Crudup (Usa '96) — Quattro ragazzini finiscono in un riformatorio e subiscono violenze da parte dei secondini: una volta adulti cercano di vendicarsi N. V. 2h 25' **Drammatico**

IMPERIA

C — **Il professore matto**
Tel. 63.871 (segr. tel.)
Or.: in. 15,30 ult. 22,30
L. 10.000/rid.
di T. Shadyac, con E. Murphy, J. Pinkett, J. Coburn (Usa '96) — Un professore universitario, pesante 180 chili, scopre un procedimento genetico per dimagrire e conquistare una bella collega. N. V. 1h 34' **Commedia**

Dante — **Squillo**
Or.: in. 15/ult. 22,30
Lire 10.000: rid. 7000
di C. Vanzina, con R. Degan, J. Driver, B. Kosdam (Italia '96) — Una ragazza polacca viene a trovare la sorella, prostituta lusso a Milano, che presto scompare nel nulla. N. V. 1h 40' **Thriller**

Imperia — **La prova**
Or.: in. 15,30; ult. 22,30
L. 10.000/rid. 7000
di J. C. Van Damme, con J. C. Van Damme, R. Moore, J. Gunn (Belgio/Usa '96) — Da capo di una piccola banda di ladri di scienti di lotta internazionali passando attraverso una serie di peripezie asiatiche. N. V. 1h 30' **Avventura**

SANREMO — **Reazione a catena**
Ariston
Or.: in. 15,30 ult. 22,30
L. 10.000/6000
di A. Davis, con K. Reeves, M. Freeman (Usa '96) — Un giovane scienziato è costretto a trasformarsi in un uomo sperimentato e senza paura per provare la propria innocenza e sfuggire anche all'Fbi. N. V. 1h 45' **Azione**

Ariston Ritz — **La prova**
Tel. 507.070
Or.: in. 15,30; ult. 22,30
L. 10.000/rid. 7000
di J. C. Van Damme, con J. C. Van Damme, R. Moore, J. Gunn (Belgio/Usa '96) — Da capo di una piccola banda di ladri agli incontri di lotta internazionali passando attraverso una serie di peripezie asiatiche. N. V. 1h 30' **Avventura**

Ariston Roof Sala uno — **Crash**
Tel. (0184) 506.060
Or.: in. 15,30; ult. 22,30
L. 10.000/rid. 7000
di D. Cronenberg, con D. Unger, J. Spader, R. Arquette (Canada/Usa '96) — Una coppia alla scoperta di nuove pericolose pulsioni tra erotismo estremo, morte, follia, incidenti stradali e . V. M. 18. 1h 40'

Ariston Roof Sala due — **Acque profonde**
Tel. (0184) 506.060
Or.: in. 15,30; ult. 22,30
L. 10.000/rid. 7000
di J. Wilson, con C. Diaz, H. Keitel, C. Shaffer (Usa '96) — Una bella donna, il marito, un amico d'infanzia, l'ex amante di lei: tra i quattro è lotta spietata su un'isola deserta al largo della costa del Maine. N. V. 1h 32' **Commedia nera**

Ariston Roof Sala tre — **Sleepers**
Tel. (0184) 506.060
Or.: in. 15,30; ult. 22,30
L. 10.000/rid. 7000
di B. Levinson, con R. De Niro, K. Bacon, B. Crudup (Usa '96) — Quattro ragazzini finiscono in un riformatorio e subiscono violenze da parte dei secondini: una volta adulti cercano di vendicarsi N. V. 2h 25'

Centrale (Sala A) — **Il professore matto**
Tel. (0184) 506.060
Or.: in. 15,30; ult. 22,30
L. 10.000/rid. 7000
di T. Shadyac, con E. Murphy, J. Pinkett, J. Coburn (Usa '96) — Un professore universitario, pesante 180 chili, scopre un procedimento genetico per dimagrire e conquistare una bella collega. N. V. 1h 34'

Tabarin (Sala B) — **Il momento di uccidere**
Tel. 507.070
Or.: in. 15,30; ult. 22,30
L. 10.000/rid. 7000
di J. Schumacher, con S. Bullock, S. J. Jackson, M. McConaughey (Usa '96) — Un giovane avvocato difende un nero accusato di aver ucciso i due uomini violentatori della figlia. Dal romanzo di Grisham. N. V. 2h 25'

Sanremese — **Luna e l'altra**
Or.: in. 15,30; ult. 22,30
L. 10.000/rid. 7000

Orfeo — **Jack**
Tel. 82.333
. 7000
di F. F. Coppola, con R. Williams, D. Lane, A. Zolotin (Usa '96) — Equivoci e buffe situazioni per un bambino di 12 anni che ha l'aspetto di un quarantenne e che tende a invecchiare più velocemente degli altri. N. V. 1h

Gioco, riposo, pranzo in comune: anche chi ha problemi riesce a vivere sereno

S. Salvatore, anziani «all'asilo»

Visita al centro diurno del Comune di Cogorno: quattordici ospiti che trascorrono la giornata in compagnia, seguiti da un'equipe di medici, volontari e obiettori di coscienza. Progetto pilota

Il momento più atteso per gli anziani del centro diurno: si gioca a tombola FOTOSERVIZIO GARIBALDI

Arrivi e partenze al centro diurno: gli obiettori di coscienza sono validi assistenti

NOSTRO SERVIZIO

In una casa padronale semi-nascosta nel vecchio centro si San Salvatore, la palazzina del lascito Rocca, esiste da un anno una struttura che opera silenziosamente e che ha dato ottimi risultati in campo sociale: un Centro diurno finalizzato all'accoglienza di persone anziane anche con limitati stati di autosufficienza mentale. Anziani che a causa di diverse patologie, Alzheimer a demenza senile, rappresentano grandi problemi per i familiari che, non volendo ricorrere al ricovero in istituto, sarebbero costretti a lasciarli soli in casa. Il Centro, progettato dal Comune di Cogorno, è però una casa di riposo a «ricovero», come vengono definite brutalmente queste strutture. E' un «asilo» per anziani.

Ospita un massimo di quattordici persone del comprensorio, seguite costantemente da una équipe formata da tre assistenti sociali, due obiettori di coscienza, tre domiciliari, un psicologo e quattro volontari. Ogni mattina verso le nove, escluso il sabato e la domenica, gli anziani vengono accompagnati dai familiari o è lo stesso Centro che si occupa del loro prelievo e trasporto con un pulmino dell'assistenza domiciliare.

Quando è un figlio a un nipote che accompagna l'anziano, si verifica un'inversione dei ruoli familiari: l'anziano diventa il bambino che viene portato appunto all'asilo. «Stai bravo - si sente dire al momento dei saluti sulla porta. Fare arrabbiare l'assistente».

Poi le domande all'assistente, che sono le stesse che le mamme rivolgono alle maestre dell'asilo: «Ha mangiato? Ha fatto sempre i capricci. Lo faccia dormire dopo pranzo altrimenti arriva a casa nervoso».

Il Centro occupa ampi locali al primo piano della palazzina dove ha sede la Croce rossa, arredati appositamente come una comune abitazione. «Qui si comportano come fossero a casa loro - dice Luisella Vespa, assistente sociale del Comune - fanno amicizie, giocano, mangiano assieme nella grande cucina». In prima mattinata si riuniscono per la lettura del giornale: un'assistente legge e chiede commenti sui vari punti della notizia.

Poi si gioca: «Maria, dimmi una parola che inizia con C». Sono bambini. La reazione è lenta, qualcuno ha difficoltà a capire, qualche altro non esprimersi. In una saletta si allestisce il passatempo preferito: il gioco della «dama» con tanto di fagioli per segnare i numeri. Mobili composizioni di «lego», ai muri cartine topografiche, quadri composti con «puzzle». Un'arzilla novantenne si arrabbia perchè non è ancora uscito il 14.

Poi assieme, come scolaretti, nella mensa dove è stato lasciato intatto il vecchio «ronfò». Pranzo, pisolino e a metà pomeriggio ritorno a casa. «Domani si gioca ancora?».

Giuliano Vignolo

POSTI LETTO

Bertolani precisa

L'assessore regionale alla Sanità, Franco Bertolani ha risposto all'ordine del giorno approvato nei giorni scorsi dalla Conferenza dei sindaci dell'Usl 4, in cui vengono espressi dubbi e critiche su vari aspetti della programmazione sanitaria prevista dalla Regione. L'assessore sostiene che l'obbiettivo regionale per una razionale organizzazione delle strutture ospedaliere dell'Usl 4 è dimostrato dai massicci investimenti, dell'ordine di decine di miliardi, già stanziati a favore degli ospedali di Sestri Levante e di Lavagna e dalle scelte compiute per il Tigullio occidentale, cioè un nuovo ospedale a Rapallo. «Ho già avuto modo di dichiarare - dice l'assessore Bertolani - che i posti letto saranno congruamente calcolati (580-600) tenuto conto dei bisogni sanitari della popolazione». Bertolani aggiunge che il raggiungimento nel 1986 del pareggio di bilancio dell'Usl 4, a seguito dell'intervento di risorse proprie della regione, è molto positivo e poi conclude toccando un argomento polemico sorto in qualche battuta fatta negli ultimi tempi su una possibile assorbimento dell'Usl 4 da parte della 5 spezzina. «Soltanto frutto di fantasie. Non ritengo di dover prendere in alcuna considerazione le illazioni circa la mia provenienza geografica». [g. vi.]

Si ritorna a parlare del «biondino» visto uscire dal palazzo la mattina dell'omicidio

Nada, «Chi l'ha visto» riapre il caso

Martedì nuova puntata dedicata al delitto di Chiavari: ci sarebbero altri elementi inediti Le segnalazioni arrivate dopo l'ultima trasmissione non vengono però giudicati «importanti»

CHIAVARI. Ancora una volta pare spuntino nuovi elementi utili a smascherare l'assassino di Nada Cella, la giovane impiegata uccisa la mattina dello scorso 6 maggio nell'ufficio di via Marsala dove lavorava. Questa volta si tratta di telefonate alla redazione della trasmissione Rai «Chi l'ha visto» che ha trattato l'argomento quindici giorni fa e pare lo riproponga martedì prossimo. «Telefonate anonime alle quali non si può dare peso se la persona che si nasconde dietro l'anonimato, non ha il coraggio di farsi avanti - dice il regista Giuseppe Rinaldi - noi cerchiamo di stimolare la sensibilità di chi potrebbe avere visto qualcosa, a qualcuno. Ma le informazioni vanno date alla magistratura. E non anonimamente».

A questo proposito tra le tante telefonate arrivate a Roma, dopo la prima trasmissione, c'è anche quella di una persona che asserisce di aver visto un giovane biondo, vestito in jeans, scendere le scale di via Marsala poco prima delle nove quella maggio. Un anonimo che certo non vuole contribuire a far luce sul delitto.

Semmai qualche nuovo risvolto è emerso dopo la prima trasmissione di martedì 29 ottobre. Le parole della madre di Soracco: «Nada è venuta in ufficio la mattina di sabato 4 per la prima volta in 5 anni».

Poi la telefonata a Marco Soracco, che poteva essere evitata, e il misterioso dischetto del computer. Forse qualche elemento potrà emergere nella prossima trasmissione che andrà in onda martedì prossimo: il regista Rinaldi ha soggiornato a Chiavari diversi giorni per capire ci particolari degni di essere proposti. «Rivivendo il fatto nella nostra ricostruzione - dice il regista - qualcuno potrebbe ricordarsi di particolari non ancora conosciuti. I genitori di Nada vivono con dolore e rabbia per non avere ancora saputo perché la loro figliola è stata uccisa. Chiavari deve contribuire a lenire almeno la rabbia».

Lo spirito della trasmissione è quello di riproporre casi insoluti e invitare a parlare chi conosce particolari. Ma il rischio, e i redattori di «Chi l'ha visto» lo conoscono perfettamente, è quello di raccogliere informazioni false e comunque inutili. Probabilmente anche negli uffici della polizia di Chiavari o della magistratura sono arrivate lettere con indicazioni del tipo «Ho sentito sbattere la porta dell'ufficio verso le nove».

Anche del «biondino», che quella mattina avrebbe sceso le scale frettolosamente, si è già sentito parlare. La verità, è altrove possibile trovarla, è altrove. [g. vi.]

ASSISE

Nicolini davanti ai giudici

Martedì in Corte d'Assise a Genova comparirà davanti ai giudici Carlo Nicolini, il ventiseienne che la sera del 21 luglio dell'anno scorso, uccise a colpi di fucile il padre, la madre e ne dilaniò i corpi. Nessuno a Sestri Levante e nella frazione di Santa Vittoria di Possa Lupara, dove viveva la famiglia Nicolini, ha dimenticato il tremendo delitto: Carlo, attualmente detenuto nell'ospedale psichiatrico criminale di Montelupo Fiorentino, quella sera dopo l'ennesimo breve litigio con i genitori - pare per una cena non di suo gradimento - ha imbracciato il fucile che gli era stato regalato da uno zio e senza esitazioni ha esploso i cinque colpi contro i genitori. E' caduta prima la madre poi il padre. In preda probabilmente ad un raptus di follia ha scaricato la sua ira dilaniando i corpi dei genitori con una mannaia e con coltelli da cucina. Uno dei più feroci delitti compiuti nel Tigullio. [g. vi.]

Cultura a Cogorno: premio e progetto

Il «Rosone d'oro» a Tiziano Mannoni

COGORNO. «Non bisogna dimenticare che ciò che viene costruito può anche essere distrutto; ciò che viene distrutto non può essere ricostruito, se non facendo un falso». Con queste parole, pronunciate dal professor Tiziano Mannoni, docente di Architettura all'Università di Genova, si è conclusa a San Salvatore la consegna del «Rosone d'Oro 96», un'artistica medaglia in oro riproducente il rosone che sovrasta la facciata duecentesca della Basilica dei Fieschi. «Il riconoscimento - ha spiegato l'assessore Enrica Sommariva - è riservato a coloro che si sono adoperati per la conservazione e la valorizzazione dei beni culturali della nostra terra; ed il professor Mannoni ha sempre prestato molta attenzione al complesso monumentale dei Fieschi, sia come studioso che come docente, assegnando ricerche e tesi sull'argomento a studenti e laureandi dell'ateneo genovese».

Era presente alla cerimonia anche Marta Vincenzi, presidente della Provincia, che ha sottolineato l'importanza dell'azione che deve essere volta allo studio, al recupero ed alla valorizzazione dei beni culturali. A seguire la cerimonia s' anche alcuni colleghi del professore, studenti di Architettura ed ex allievi.

Tra gli altri l'architetto Paola Solari di Chiavari che molti fa realizzò, sotto la direzione del professor Mannoni, una tesi di laurea su un ipotetico restauro di palazzo Fieschi. Il lavoro suscitò notevole interesse anche perché lo stesso anno venne organizzato un convegno sul tema «Turismo è anche cultura» che consentì di riportare all'attenzione del comprensorio, il borgo storico di San Salvatore.

E' stata quindi presentata la stampa degli atti del convegno che fu organizzato nell'ambito delle manifestazioni per l'anno europeo del turismo. In diversi atenei sono state affidate poi tesi a studenti riguardanti gli interventi diretti al restauro della Basilica dei Fieschi e studi sul borgo. [g. vi.]

DALLA REGIONE

SESTRI LEVANTE

Esplosione in rosticceria Danni al forno, ferito

Ieri mattina si è verificata un'esplosione nel forno alimentato a metano della rosticceria «Matra»: a causare la deflagrazione è stato probabilmente un ritorno di fiamma. Al momento del fatto all'interno del locale si trovava solo uno dei dipendenti: spavento l'uomo e danni limitati al locale.

LAVAGNA

«Strade sempre pulite» Presentato il progetto

E' stato presentato in un incontro pubblico il progetto «strade sempre pulite», iniziativa patrocinata dal Comune per sensibilizzare residenti e ospiti a mantenere una situazione ambientale soddisfacente. Secondo il progetto, coordinato da Piero Carini, ai cittadini spetta un «ruolo attivo» per garantire una adeguata manutenzione nelle singole strade.

RAPALLO

Approvato il nuovo statuto del consorzio agricolo

I Consigli comunali di Rapallo e Santa Margherita hanno approvato il nuovo statuto e la convenzione del consorzio dei golfi Tigullio e Paradiso per l'esercizio delle deleghe in agricoltura e foreste. Per effetto delle nuove normative in materia, l'attuale consorzio deve essere sciolto per essere trasformato in un nuovo ente per la gestione associata dei servizi pubblici di rilevanza intercomunale.

CHIAVARI

Convegno sui 50 anni del msi oggi la seconda giornata

Nella sala congressi del Park Hotel Suisse oggi si svolge (dalle 9.30) la seconda giornata dei lavori del convegno nazionale «Msi 50 anni dopo, da Giorgio Almirante a...Giorgio Almirante» a cui hanno partecipato ieri parlamentari ed esponenti del partito. Atteso l'intervento dell'on. Pisanò antesignano della denuncia di Tangentopoli.

SESTRI LEVANTE

Critiche al sindaco Chella peg, traffico e turismo

In Consiglio comunale la minoranza ha giudicando criticamente i due anni di mandato del sindaco Mario Chella. Pretesto è stato la richiesta di dimissioni del presidente del Consiglio, Giorgio repossi, presentata da Fabio Broglia, capogruppo del Polo per le Libertà. Sono anche le scelte della giunta sul piano regolatore, su traffico, aree ex Fit e turismo. [g. vi.]

I canoni annui per metro quadrato passano da 15 a 11 mila lire

Pace fatta in corso Sardegna

Accordo tra Comune e grossisti di frutta e verdura

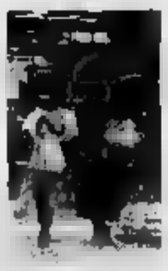

Al mercato ortofrutticolo di Sardegna torna la pace dopo l'accordo sul canone di concessione

GENOVA. Pace fatta, o quasi, fra il Comune e i grossisti del mercato ortofrutticolo di Corso Sardegna. Venerdì pomeriggio l'assessore all'Annona Marco Evangelisti ha incontrato i rappresentanti del Socio, il sindacato che rappresenta la categoria, e sono state gettate solide basi per risolvere una volta per tutte il contenzioso sul canone di concessione.

D'ora innanzi, infatti, l'affitto passerà dalle attuali (e contestatissime) 15 mila lire al metro quadrato per a 11.003 lire. In cambio l'assessore chiede l'immediata riassunzione dei dipendenti che alcuni giorni fa erano stato licenziati dagli ottanta grossisti.

Dopo la guerra degli ultimi tempi, che era culminata con il piguoramento di alcuni banchi di vendita, si disegna finalmente l'accordo.

«Siamo arrivati ad un buon punto - conferma Evangelisti - noi abbiamo rivisto i costi specifici che vanno a costituire il canone e abbiamo raggiunto una cifra ragionevole e che i grossisti dovrebbero accettare. Ci sarà un altro incontro la prossima settimana».

Restano ancora aperte altre due questioni: il pagamento dei canoni arretrati dal 1991 al 1995, per i quali i commercianti hanno presentato un al consiglio di Stato e un secondo al presidente della Repubblica. «Nell'attesa - spiega Evangelisti - inizieranno il pagamento una rateizzazione che sarà integrata oppure che scaleranno dagli oneri futuri, a seconda che i due ricorsi si concludano a loro sfavore o a loro vantaggio».

La seconda questione ancora in piedi riguarda il pagamento della Tosap, di competenza del riscossione e tributi e quindi dall'assessore al Bilancio Luigi Luzzati. Questa imposta, applicata ai grossisti del mercato ortofrutticolo, è stata giudicata iniqua e quindi venne tolta nel gennaio del 1195. Ma i commercianti di Sardegna ritengono iniquo pagaee anche le degli anni precedenti.

Ma la prima condizione, imposta da Evangelisti per concludere finalmente una delle due partite, è che vengano riassunti i dipendenti, una questione che sta a cuore anche al sindacato Uiltucs. [m. c. c.]

Premiati in Regione i generali Federici, Tassi, Bozzo e Richero

Carabinieri, 4 liguri ai vertici

Una giornata per onorare le vittime del terrorismo

GENOVA. La Regione Liguria istituirà un giorno all'anno nel quale saranno ricordate e commemorate le vittime dle terrorismo. Lo ha annunciato ieri il presiodente del consiglio regionale, Pulvio Cerofolini, nel corso della cerimonia di premiazione di quattro altisisimi ufficiali dei carabinieri di origine ligure. Cerofolini ha consegnato la medaglia ricordo al comandante dell'arma Luigi Federici (nato ad Arcola in provincia della Spezia), al generale Nicolò Bozzo, conandante della divisione «Pastrengo» (genovese), al generale Emo Tassi, comandante della Regione Liguria (la madre ligure ha vissuto a lungo a Levanto) e al generale di corpo d'armata in congede, Giuseppe Richero, vicecomandante generale dell'Arma, a Balestrino (Savona). Il generale Federici, rispondendo al saluto di Cerofolini, ha ricordato che un suo antenato, giacobino, è stato ministro della Repubblica Ligure nel 1797, e ha ribadito la fedeltà dell'Arma alla democrazia e alla legge.

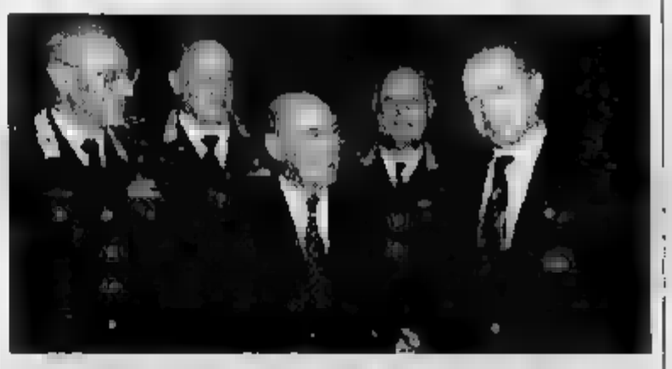

Da sinistra: Federici, Bozzo, Cerofolini, Tassi e Richero

Sono stati ricordati i sacrifici dei carabinieri deportati nei campi nazisti e il martirio delle vittime delle Brigate Rossa. Di qui la proposta di legge per ricordarli. Nel 1995, in Liguria i carabinieri hanno risolto 11 omicidi, investigato 196 rapine (87 arresti), hanno indagato su estorsioni, hanno arrestato e denunciato per droga persone. [p.l.]

EMERGENZA

TRAFFICO BLOCCATO PER UN'ORA

Guasto all'acquedotto, a secco anche alberghi e ristoranti

Via Nizza: scoppia tubatura cento famiglie senz'acqua

SAVONA. Cento famiglie senz'acqua, due alberghi abbandonati dai clienti, danni ingenti, gravi disagi. Ieri mattina l'esplosione di una conduttura dell'acqua in via Nizza ha lasciato a secco un intero quartiere, due alberghi, ha allagato scantinati, ha bloccato il traffico per oltre un'ora in direzione Vado. Per tutta la giornata i tecnici dell'Acquedotto e gli operai dell'Ufficio tecnico del Comune hanno lavorato per riparare la conduttura danneggiata ma, nella tarda serata oltre 100 famiglie non avevano l'acqua corrente. La situazione dovrebbe tornare normale solo oggi.

L'intera zona di Nizza compresa tra il camping Charlie e gli ex cantieri Solimano è rimasta completamente senz'acqua fino a tarda notte. A secco anche la caserma provinciale dei Vigili del fuoco che, comunque, per il servizio antincendio, può contare sulle autobotti di scorta.

L'esplosione è avvenuta alle 10,30 sulla corsia in direzione Ponente all'altezza del Motel Mirò. Improvvisamente l'asfalto si è gonfiato e poi è esploso riversando sulla strada migliaia di litri d'acqua verdastra. A cedere - probabilmente per usura, ma i tecnici dell'Acquedotto stanno cercando di stabilire con certezza le cause - è stata una conduttura da 300 millimetri.

Gli edifici attorno alla voragine sono rimasti immediatamente senz'acqua. Tra questi il Mare Hotel e il Motel Mirò. Sono intervenuti i vigili del fuoco, gli operai del Comune, l'Acquedotto. Il traffico è stato deviato su piazzale Amburgo fino al momento in cui, aprendo un by-pass in via Nizza, è stato possibile aggirare la voragine.

Il cortile e lo scantinato dell'alloggio di Milvio Mantovani, che abita a meno di 10 metri dal punto dell'espolosione, sono stati invasi dall'acqua. Dice: «Avevamo più volte segnalato al Comune che c'erano delle crepe sulla strada ma nessuno è intervenuto». Operai e ruspe hanno iniziato subito a scavare per individuare la conduttura danneggiata. L'acqua corrente è stata chiusa per permettere i lavori ma ha lasciato completamente isolate decine di famiglie, bar e negozi.

I disagi sono enormi. I danni, specie per gli alberghi, ingenti. Pervinca Tiranini, titolare del Mare Hotel: «Abbiamo perso tutti i clienti. Avevamo più di 10 camere occupate per il weekend. Dobbiamo chiudere anche il ristorante. Non possiamo cucinare con l'acqua minerale». Situazione analoga al Motel Mirò, abbandonato dai clienti.

Paride Pasquino

Alcune immagini dell'emergenza ieri in via Nizza. In alto a destra la strada invasa dall'acqua uscita dalla voragine. Sopra: il cortile dell'appartamento di Milvio Mantovani (qui sopra nella foto) allagato. A fianco il traffico bloccato subito dopo lo scoppio della conduttura e, a destra un vigile del fuoco al lavoro per impedire l'afflusso dell'acqua in cortile

Frane e incidenti

Varazze, sull'A10 auto bloccate

Il maltempo provoca tamponamenti e frane. Tre i casi, ieri, a Varazze, Savona ed Ellera.

Il primo episodio è stato registrato lungo il viadotto autostradale di Teiro, sull'A10, nei pressi di Varazze. Tre auto sono rimaste coinvolte in un incidente che sembra sia stato causato dalla pioggia, complici alcuni paletti segnaletici travolti da una delle auto.

Il luogo del tamponamento è stato raggiunto dall'«volante» della polstrada, dai mezzi dei vigili del fuoco, da ambulanze e anche dall'automedicale del San Paolo. Il primo allarme, infatti, parlava di possibili feriti gravi. Per fortuna la segnalazione è risultata poi errata: nessun occupante delle auto tamponate ha riportato lesioni tali da dover ricorrere alle cure dei medici.

Il maltempo ha provocato anche alcune frane. Ieri mattina diverse pietre miste a terriccio sono precipitate sulla carreggiata del lungomare Matteotti. Un sasso ha danneggiato un'auto che stava transitando proprio in quel momento. Un altro smottamento, che però ha interessato solo marginalmente il corso del traffico, è stato registrato sempre ieri mattina ad Ellera, sulle alture alle spalle di Albisola. **[f. p.]**

Ha lasciato il carcere. Libera anche la moglie

Pomogranato agli arresti nella sua villa di Albissola

SAVONA. Da ieri, Sergio Pomogranato, ex responsabile dell'ufficio tecnico del Comune di Albissola Mare, è tornato nella sua abitazione, dove resta agli arresti domiciliari. Sua moglie, Adriana Alpicrovi, è stata rimessa in libertà. La coppia, la settimana scora, era finita con le manette ai polsi in seguito all'ordine di custodia cautelare firmato dal giudice delle indagini preliminari, Fiorenza Giorgi, su richiesta del procuratore della Repubblica, Renato Acquarone.

Il provvedimento è stato firmato ieri dal giudice Fiorenza Giorgi che, il giorno precedente, aveva interrogato a lungo Adriana Alpicrovi. Sergio Pomogranato, invece, è stato interrogato da entrambi i magistrati l'otto novembre.

Adriana Alpicrovi resta indagata per concussione, come il marito, che deve rispondere anche di abuso d'ufficio.

Gli arresti domiciliari per il responsabile dell'Ufficio tecnico di Albisola e la della libertà per la moglie sono motivati da un minore pericolo di inquinamento delle prove da parte dell'uomo, e dall'impossibilità che lo possa fare la donna.

Nei giorni scorsi, infatti, il procuratore Renato Acquarone ha interrogato testimoni determinati per l'acquisizione di prove a carico dei due. Comunque, l'inchiesta prosegue e la coppia è difesa dall'avvocato Antonio Chirò che è convinto di poter dimostrare l'estraneità di Pomogranato alle accuse mosse da Finanza e magistratura. **[b. b.]**

L'ANELLO MANCANTE...

Un libro per chi ama gli animali, che non mira a stupire ed evita ogni antropomorfismo ad effetto a favore di una divulgazione cauta. Un aiuto per il lettore curioso che desidera conoscere «criticamente» le scimmie, i loro comportamenti, e così apprendere qualcosa in più su se stesso.

Storie di scimmie
di Elisabetta Visalberghi
collana «Argomenti di scienze»
pp. XII-180 con 12 tavole a colori
L. 30.000

I LIBRI DE LA STAMPA

Gli abbonati a «La Stampa» hanno diritto a uno sconto del 20% acquistando il volume presso il Salone di via Roma 80 a Torino e richiedendolo contrassegno all'Editrice La Stampa, Ufficio «Edizioni Librarie», via Marenco 32, 10126 Torino, fax 655 306

I VOLUMI DE LA STAMPA, DISTRIBUITI DA RCS E , SONO IN VENDITA NELLE MIGLIORI LIBRERIE

AVVISTATO UN NUOVO DISCO

LA STAMPA 1995 IN CD-ROM.

tutto LA STAMPA Compact

Per informazioni
Numero verde
1678 - 02005

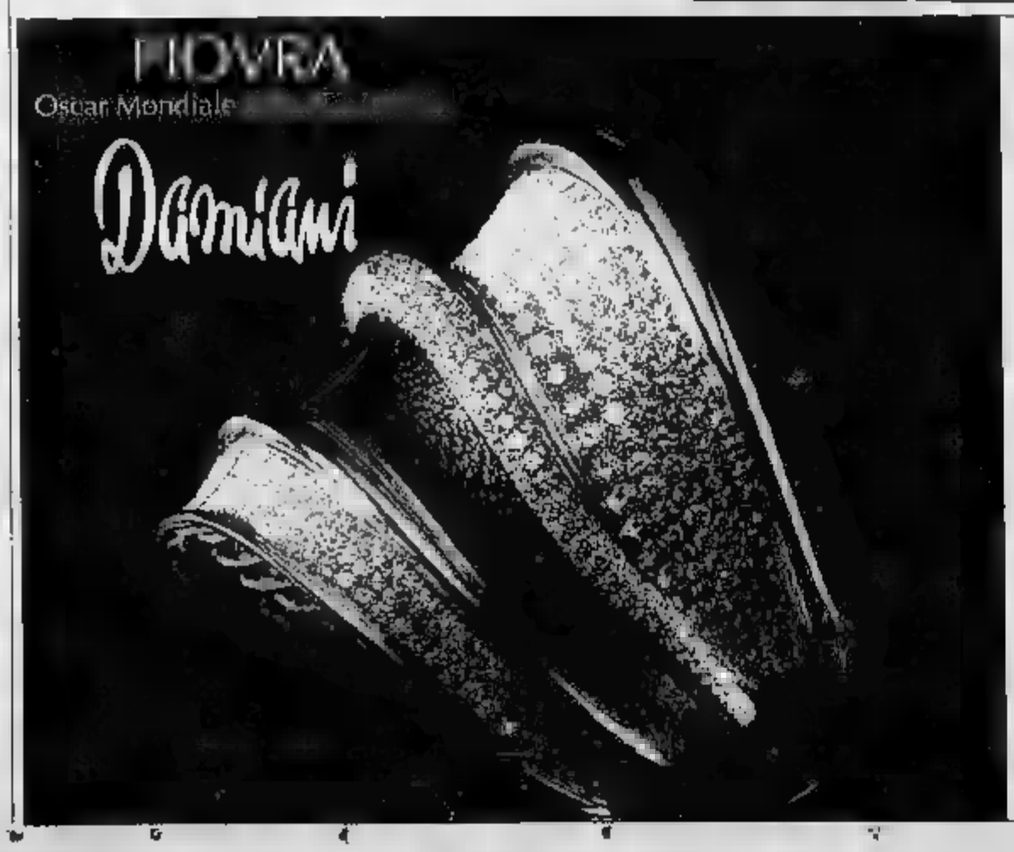

1946 1996

ferrarassa
gioielleria

Una grande festa per celebrare i Cinquant'anni di attività:
la gioielleria Franco Ferrarassa è lieta di invitarVi, sabato, martedì e mercoledì,
alla mostra "Gioielli da Oscar", con "Piovra" di Damiani,
Oscar Mondiale della Gioielleria, e le ultime preziose collezioni.

Damiani MIKIMOTO MARIO BUCCELLATI Paul Picot LONGINES

ferrarassa gioielleria
via Pia, 31 r
Centro Storico - Savona

PUBBLICITALIA Savona

Parte a Sanremo il grande processo per usura ed estorsioni

Domani in dodici alla sbarra Era la camorra del Ponente?

Le mani della camorra napoletana sulle imprese economiche della Riviera. Un progetto criminale per acquisire, tramite il prestito ad usura e le estorsioni, le attività commerciali e turistiche di Sanremo e del Ponente. Questa, la principale accusa del processo «Mare Verde» che si apre domani al tribunale di Sanremo e che vede 12 persone accusate di associazione a delinquere di stampo camorristico.

L'indagine, che aveva portato ad una raffica di arresti e sequestri nel marzo del '93, era stata condotta direttamente dalla Dia, la Direzione investigativa antimafia. Un complesso intreccio di interessi economici aveva spinto gli investigatori e la magistratura ad individuare nel Ponente una «centrale» addetta agli investimenti dei proventi delle diverse attività legate al crimine. Il processo sanremese, istruito dalla Direzione distrettuale antimafia di Genova, è una «tranche» del tutto particolare dell'operazione che vede implicati da una parte il clan-Sarnataro, di provenienza napoletana, che utilizzava come base logistica l'Hotel Svizzera di Sanremo, di Orazio Raimondo e Sanremo, e dall'altra Giannino Tagliamento e Antonio Alberino, presunti referenti sanremesi di interessi camorristici. Insomma, un panorama inquietante, definito dagli inquirenti come e propria «mafia economica», con il controllo di attività commerciali e società finanziarie.

Anche Giovanni Tagliamento e Antonio Alberino alla sbarra

Questi i dodici imputati attesi per domani mattina a Palazzo di Giustizia: Antonio Alberino, 50 anni, di Sanremo; Antonio Aversa, 51 anni di Ventimiglia; Salvatore Da Ponte, 38 anni, di Napoli; Ferdinando Langellotto, 39 anni, di Napoli; Antonio Maiello, 51 anni, di Napoli; Giancarlo Maiello, 45 anni, di Napoli; Luigi Maiello, 31 anni, di Napoli; Antonio Restucci, 54 anni, di Napoli; Nello Revello, 48 anni, di Imperia; Antonio Sarnataro, 44 anni, di Sanremo; Giovanni Tagliamento, 41 anni, di Ospedaletti e Giuseppe Vizzari, 36 anni, di Ventimiglia.

E l'ipotesi accusatoria che si basa sull'associazione a delinquere ha fatto rilevare, già in fase di udienza preliminare, una serie di episodi sconcertanti, a partire dalle riunioni che si sarebbero tenute nelle stanze dell'albergo di Sanremo legate alle mire di «espansione economica» per arrivare alle intimidazioni e ai traffici illeciti con collegamenti con i boss più potenti della camorra napoletana.

Sono stati i pentiti e i commercianti taglieggiati e minacciati a far emergere questi fattori. Alcuni di loro nelle prossime settimane saranno chiamati a presentarsi in aula per sostenere le pesanti accuse.

Ma cosa collega i 12 imputati di «Mare Verde» alla grande criminalità organizzata? Il camorrista Pasquale Galasso, imputato in procedimento connesso, ha rivelato che Antonio Sarnataro era una «persona vicina» ad Antonio Malventi e Carmine Alfieri. Sarnataro sarebbe stato un esperto di truffe, dedito ad attività usuraie e all'acquisizione di imprese commerciali in difficoltà.

Un ruolo importante sarebbe stato anche quello di Tagliamento e Alberino, amici di Michele Zaza, il boss camorrista che operava dal suo esilio dorato in Costa Azzurra. E a Sanremo l'«associazione» avrebbe operato ai danni di una gioielleria, di alcuni negozi del centro e attraverso un'impresa di importazione e distribuzione di carni.

Il collegio della difesa, agguerrito fin dal primo momento, ha invece sempre sostenuto l'infondatezza dell'associazione a delinquere di stampo mafioso ribadendo che eventuali reati da ricondursi a singoli episodi e che i «legami» sono soltanto amicizie, probabilmente di convenienza.

Per Giannino Tagliamento e Antonio Alberino, principali imputati «locali», si tratta di un nuovo appuntamento con l'accusa 416/bis. In passato, due volte Tagliamento e una Alberino, il pesante addebito nei loro confronti è sempre caduto e le prove sulla infondatezza sono scaturite proprio dal dibattimento, da collaboratori di giustizia che non erano rivelati credibili e da un tribunale che, pur non negando il rapporto di amicizia con il boss della camorra Michele Zaza, non ha mai confermato l'esistenza di un vincolo associativo o di interessi criminali in atto.

A Palazzo di Giustizia, quindi, si annunciano udienze interessanti e uno scontro infuocato tra accusa e difesa proprio sul teorema associativo. Il terzo maxiprocesso antimafia della Dda prende però il via con pesanti incognite e un calendario che difficilmente vedrà la corte presieduta da Aldo Bocchicchio (a latere Oronzo e Borraccia) chiudersi in camera di consiglio prima di fine anno.

Giulio Gavino

APPALTI TRUCCATI

Impresari liberi di lavorare

Il gip di Sanremo, Eduardo Brucco ha disposto ieri la cessazione dell'interdizione dalle attività lavorative per gli imprenditori del Ponente coinvolti nello scandalo degli «appalti-truccati». Il dispositivo, al quale si è arrivati dopo un'istanza presentata dagli avvocati difensori De Francisi, Mager e Moroni, i fratelli Antonio e Michele Laigueglia, Enrico Negro e Marco Mannini.

Il mese scorso, in momenti diversi, l'autorità giudiziaria aveva disposto nei loro confronti la pesante limitazione che aveva di fatto esclusi da ogni attività. Il provvedimento ha avuto anche il parere favorevole del pubblico ministero titolare dell'indagine, il dottor Ubaldo Pelosi.

Intanto, continuano gli accertamenti su accordi e formazione di «cartelli di aziende» che avrebbero permesso agli imprenditori di predeterminare un margine minimo di ribasso nella partecipazione ad appalti pubblici, con danno per le amministrazioni. Nei giorni scorsi la Guardia di Finanza ha ascoltato Olimpio Lanteri e gli interrogatori continueranno anche nelle prossime settimane. Alla richiesta di rinvio a giudizio si dovrebbe arrivare entro la fine dell'anno. [g. ga.]

Vittima del barbaro gesto un bellissimo esemplare protetto

Ucciso un airone cinerino A Borgomaro denunce in serie

BORGOMARO. Hanno ucciso un airone: è stato un cacciatore, uno di quelli che in realtà non può definito tale, perchè sarebbero gli stessi cacciatori, quelli seri, a prendere le distanze.

Il barbaro gesto, incivile e miope, è stato messo a segno a Borgomaro. L'airone del tipo «Cinerino», razza che è solita frequentare le rive del torrente Impero, è stato colpito da una pallottola, una delle tante che vengono sparate nei boschi delle nostre colline da quando è ripartita la stagione venatoria. E a poco serve l'impegno degli agenti della Guardia Forestale, dei carabinieri e dei guardacaccia: non è possibile essere dappertutto e spesso la coscienza di certi cacciatori (fortunatamente una minoranza) non è sufficiente a impedire che il dito schiacci il grilletto anche di fronte a esemplari di specie protette.

La denuncia è partita dall'Associazione «U Castellu» di Borgomaro. Il presidente ha scritto all'Arma, alla Provincia, al sindaco e alla Federazione Italiana Caccia, per segnalare «un inutile, incresciosa e incivile atto, accaduto domenica in frazione San Lazzaro vicino al distributore di benzina. La presenza di questi bellissimi esemplari è motivo di duplice soddisfazione: primo perchè gli aironi prediligono gli ambienti non inquinati e poi per la loro bellezza. L'Associazione condanna il gesto e spera che simili comportamenti non debbano più ripetersi per la salvaguardia del nostro ambiente». E per una questione di civiltà.

Ma il caso di Borgomaro sembra essere isolato. Comportamenti scorretti segnalano un po' in tutto l'Imperiese. Il consigliere provinciale Claudio Martini ha presentato alcune interrogazioni al presidente della Provincia, Gabriele Boscetto. Una riguarda il ripopolamento. Secondo Martini, la selvaggina immessa nel territorio non ha il tempo di riprodursi perchè viene falciata subito dalle doppiette. «Fagiani, lepri e altre specie - scrive Martini - provengono da allevamenti e quindi difficilmente riescono ad adattarsi in natura perchè non sanno procurarsi nè il cibo nè l'acqua» e anzi spesso si avvicinano all'uomo, perchè sono stati abituati così, per aiuto. E vengono uccisi. Martini giustamente chiede che le immissioni di animali nei boschi «siano strutturate meglio e non al solo fine della cattura».

Un altro grave problema è quello delle squadre per la caccia al cinghiale consentite proprio nel periodo di raccolta dei funghi. Gli appassionati, e sono moltissimi, rischiano di essere impallinati. «La proposta è quella di affiggere più cartelli al limite dei boschi per segnalare la battuta di caccia».

E i cacciatori cosa dicono? Sergio Peirano, segretario provinciale della Federcaccia, ieri fuori Italia, non è raggiungibile. A casa e in negozio di Vito Pastorelli, segretario dell'Arci Caccia, il telefono squillava a vuoto.

Giulio Galoardi

E' pronto il progetto per la rettifica del tracciato dell'Aurelia tra Arma e Riva Ligure

La «curva della morte» sarà eliminata

Lo spostamento del raccordo per Castellaro eviterà una curva pericolosa e causa di molti incidenti
L'opera verrà a costare alla Provincia oltre due miliardi e sarà finanziata dalla Cassa Depositi e Prestiti

La curva pericolosa che verrà eliminata per rendere meno pericolosa l'Aurelia

ARMA DI TAGGIA. Pronto il progetto per la rettifica del tracciato dell'Aurelia all'altezza della «curva del Dosa», tra Arma e Riva Ligure, e lo spostamento del raccordo per Castellaro.

Il nuovo tracciato, anticipato di 150 metri in direzione di Arma, permetterà di percorrere la strada che dall'Aurelia porta a Castellaro evitando una curva pericolosa che, negli ultimi lustri, è stata causa di decine di incidenti, diversi dei quali mortali.

Il progetto è stato elaborato dai tecnici della Provincia per la fase preliminare e dall'ingegnere Giovanni Rolando di Sanremo per quella esecutiva. Prevede una spesa di oltre due miliardi di lire. «A questo punto - spiega Vittorio Adolfo, assessore ai Lavori Pubblici della Provincia - dobbiamo procedere ad una convenzione con l'Anas. Quest'ultima interverrà con un finanziamento di 400 milioni mentre il rimanente miliardo e 800 milioni sarà a carico della Provincia».

La via Aurelia sarà allargata per un tratto di 220 metri con la creazione di una corsia a sud larga 6,50 metri ed un marciapiedi largo un metro e mezzo. Ciò permetterà di realizzare una corsia centrale in direzione Arma-Riva Ligure per la svolta a sinistra e l'immissione nel raccordo per la strada per Castellaro. Per chi arriva invece da Riva Ligure il problema si pone dovendo semplicemente svoltare a destra. Due le rampe di accesso al raccordo: una per ogni senso di marcia.

«Il vecchio tratto di strada - spiega l'ingegnere Giovanni Rolando - sarà chiuso al fondo ma resterà lo stesso utilizzabile dai residenti i quali dovranno forzatamente utilizzare il nuovo svincolo».

Il progetto dovrà essere ora approvato in Giunta, quindi saranno avviate le pratiche per la richiesta di un mutuo alla Cassa Depositi e Prestiti. «Il finanziamento è garantito» assicura Adolfo.

Marco Corradi

LA GENTE VUOLE PRODOTTI A BUON PREZZO

Sempre più diffusi i supermercati

L'avanzare della grande distribuzione sta provocando importanti mutamenti anche nell'economia di Imperia

Supermercati come corazzate, addio piccoli negozi?

A Oneglia chiude una prestigiosa boutique. Novità in vista alla Standa

IMPERIA. Cambia fisionomia il commercio imperiese. L'onda distribuzione avanza e, sono schiacciasassi, tritura i piccoli esercizi. Ma anche i vecchi marchi arretrano di fronte all'incalzare di nuovi potentati commerciali. Sono notizie non buone quelle in arrivo dal settore: il reparto alimentari della Standa, in via Repubblica a Oneglia, sta per essere accantonato. Il piano occupato dagli scaffali frigo ospiterà solo capi di abbigliamento. Forse, la concorrenza che arriva dai supermarket e dai discount che praticano prezzi stracciati, in crescita esponenziale soprattutto nelle aree dei due Argini, ha inferto un colpo letale.

Ma un'altra notizia può essere interpretata in modo negativo: la chiusura, entro la fine di dicembre, della boutique Golden Boys, in piazza Dante, sempre a Oneglia, un negozio tra i più prestigiosi. Anche questo può essere indice delle difficoltà che hanno i negozianti a resistere all'avanzare della recessione.

Dalle parole dei proprietari si evince rassegnazione: «Siamo stanchi». Può essere una spiegazione. Ma pare che nella zona dei portici, da sempre a vocazione commerciale, molti titolari di imprese, bar e centri di abbigliamento di scarpe che siano, si trovino con l'acqua alla gola e facciano i salti mortali solo per pagare gli affitti.

C'è un perchè, probabilmente, che emerge anche dai sondaggi demoscopici: con la crisi e la compressione forzata dei consumi, la gente è orientata verso prodotti più buon mercato. Il consumatore tralascia marchi famosi, le merci più costose, optando per la convenienza. Le boutique, i negozi di classe, sono i più penalizzati. Non ci sono spiragli, purtroppo, per un cambiamento di tendenza a breve termine. La Confcommercio, stilando un bilancio generale, ha parlato «di tendenza negativa: è evidente che il rallentamento economico ha impedito la ripresa, traghettando sulla sponda della recessione».

Se i piccoli negozi si trascinano, confidando di rifiatare in vista dello shopping natalizio, i grandi commerciali fanno guerra spietata. La Standa di Imperia per eliminare dei suoi antichi punti forza: il reparto alimentare. Non riesce ad avere conferme sulle ragioni di questa soppressione, ma certo non ha giovato la proliferazione di tanti supermarket e cash and carry, dove si possono comprare cibi a prezzi scontatissimi provenienti da Germania e Paesi asiatici.

Per combattere gli avversari ad armi pari, la Standa, che parte del gruppo Berlusconi, ha dovuto affrontare una fase di ristrutturazione: a Imperia, il piano inferiore sarà smantellato e i ripiani colmi di scatole di conserva e bottiglie di acqua minerale occupati da vestiti e biancheria. Per rimettere a nuovo i locali, saranno investiti due miliardi o giù di lì.

La Standa di Bordighera, invece, si specializzerà nella vendita di prodotti alimentari. Questa minirivoluzione obbligherà alcuni dipendenti al trasferimento in altre sedi. Il direttore della Standa d'Imperia, che incomprensibilmente non ha voluto rivelare il proprio nome, assicura «che non ci saranno licenziamenti».

I sindacati avevano espresso qualche timore sul destino dei lavoratori. La nuova Standa via della Repubblica, a Oneglia, dovrebbe vedere la luce in febbraio e al massimo in marzo. Davvero ci saranno ripercussioni in campo occupazionale?

Con l'aumento dell'offerta che arriva dai supermarket all'americana, è quasi scontato che a rimetterci sarà il negozio di commestibili, il droghiere. Per sopravvivere bisognerà specializzarsi nella vendita di prodotti particolari, alternativi. [m. v.]

PUNTI VENDITA

Concorrenza molto forte

La rete distributiva a Imperia, in base ai dati forniti dall'amministrazione comunale del capoluogo, è molto diffusa: in città c'è un negozio ogni 27 abitanti. L'alto numero degli esercizi e dei punti vendita rende la piazza molto competitiva, difficile, aumentando rivalità e rischi. Gli esercizi alimentari rappresentano il 24 per cento del totale, seguiti dall'abbigliamento, con il 18 per cento.

All'interno del commercio fisso alimentare la tipologia più rappresentata è quella degli alimentari misti («despecializzati»), seguiti da carni fresche e congelate, con pollami e salumi: non particolarmente elevati, secondo i curatori della statistica, il numero di negozi dove si vendono ortaggi e verdura, fresca e conservata.

Nel settore dei prodotti e articoli vari, con 332 esercizi ben 72 trattano «automotocicli»: le autorizzazioni per il commercio ambulante sono 99: di queste riguardano gli alimentari, altre 30, invece, espongono merci di altro tipo. I pubblici esercizi sono in totale 415, di cui 134 bar. I campeggi sono 46, gli stabilimenti balneari appena 12.

Il commercio, stando alla statistica comunale, che prende come termine di riferimento il '95, rappresenta la voce più importante dell'economia imperiese: in città, su 3013 imprese, 1401 sono commerciali. [m. v.]

FESTA DELLA CALDARROSTA

TI SCALDA... E NON TI COSTA!

OGGI POMERIGGIO

nel piazzale del Centro Commerciale "Il Gabbiano" in corso Ricci a Savona, una valanga di caldarroste fragranti, fumanti, invitanti e... gratis. Una buona occasione per stare ancora una volta insieme, con le ragazze di Radio Onda Ligure pronte a regalarvi adesivi colorati, sorrisi e tutte le informazioni sulla radio più ascoltata in Provincia.

onda ligure La Radio

Si sente che è un piacere

ipercoop

CENTRO COMMERCIALE IL GABBIANO

un mondo più grande

onda ligure

0182 - 540551 Savona e Valbormida: FM. 104.800-88.550
Da Finale a Sanremo: FM. 101.050-100.700

Studio

In arrivo autorità e molti personaggi: da Enzo Siciliano ad Arrigo Petacco

Il gran giorno di Mario Soldati

Festa di compleanno oggi a Villa Marigola per i novant'anni dello scrittore e giornalista torinese
In programma anche uno spettacolo teatrale. Tra i promotori dell'evento la nuora Stefania Sandrelli

LERICI. Tutto è pronto per la grande festa. Una festa molto speciale. E quando oggi alle 10, nel salone di Villa Marigola, il sindaco [redacted] Lerici Giorgio Tedol[redacted] darà il via alla giornata di festeggiamenti per il suo novantesimo compleanno, Mario Soldati, c'è da giurarlo, sarà felice [redacted] commosso come un bambino.

Attorno allo scrittore, giornalista e regista torinese che vive da molti anni [redacted] Tellaro, in una casa in collina davanti al golfo spezzino, [redacted] saranno i figli, i parenti, gli amici, il mondo del cinema, della televisione, della cultura a livello nazionale. Tutti [redacted] soffiare con lui sulle novanta candeline della torta dedicata [redacted] [redacted] grande protagonista della cultura del secolo.

Dopo i saluti del presidente della Regione Liguria Giancarlo Mori, degli assessori alla Cultura della Regione e del Comune di Genova Maria Paola Profu[redacted] [redacted] Giovanni Meriana [redacted] del presidente della Fondazione Carispe Enrico Angelini, la fe[redacted] - fortissimamente voluta dalla nuora Stefania Sandrelli - entrerà nel vivo con l'arrivo dei suoi amici scrittori e poeti.

Quattro gli interventi in programma, con inizio alle 10,30: quelli [redacted] Cesare Garboli (Soldati e il denaro), Giovanni Raboni (Un poeta per Soldati), Giovan[redacted] Giudici (Fare poesia [redacted] Soldati) e di Paolo Bertolani.

Seguirà, alle 12, una rappresentazione-omaggio allo scrittore, poi, nel pomeriggio, a Villa Marigola interverranno il presidente della Rai Enzo Siciliano, che si soffermerà sul rapporto fra Mario Soldati e la regia e il produttore Franco Giraldi che racconterà [redacted] suo incon[redacted] con il festeggiato.

Ci sarà sicuramente anche Salvatore Careddu, il sottufficiale dei carabinieri, già comandante della stazione di Sestri Levante, a c[redacted] Soldati [redacted] ispirò per i suoi «Racconti del maresciallo».

Gli interventi [redacted] i momenti più salienti della festa [redacted] curati dallo scrittore e giornali[redacted]a spezzino Arrigo Petacco, oggi in veste di conduttore.

Difficilmente, purtroppo, salvo novità dell'ultimo momento, oggi potranno arrivare notizie sulla nomina [redacted] a vita di Mario Soldati, dopo la lettera della [redacted] settimana di Mori al Presidente della Repubblica Oscar Luigi Scalfaro.

Dell'iniziativa della giunta, il presidente della Regione Ligu[redacted]ia aveva informato nei giorni scorsi Mario Soldati, ringraziandolo per la sua opera culturale ed umana.

«Un riconoscimento adeguato alla statura di [redacted] uomo di cultura e di [redacted] figura di spicco del [redacted] secolo, un protagonista sempre attento [redacted] stimolo per la crescita intellettuale del Paese», ha scritto al Capo dello Stato il presidente Mori, sperando nell'accoglimento della richiesta.

«Un amore - aggiunge Mori - ben testimoniato anche dalla raccolta di scritti intitolata «Regione regina» dedicata alla Liguria [redacted] da altre [redacted] opere».

La speranza [redacted] che quanto prima, dal Quirinale [redacted] la bella notizia e della nomina a senatore a vita [redacted] Mario Soldati si parlerà sicuramente anche nel cor[redacted] della festa di oggi, a Lerici, negli interventi dei vari ospiti.

[redacted] Boccaccio

Grande festa oggi a Villa Marigola per il novantesimo compleanno di Mario Soldati. Lo scrittore nella sua lunga carriera ha anche lavorato [redacted] regista dirigendo attori del calibro [redacted] Gassman (a destra)

[redacted]

SALA CARIGNANO
In scena «Quande [redacted] gatto [redacted] no gh'è»
Ultima replica, [redacted]gi alle 16, alla Sala Carignano, in viale Villa Glori, a Genova, [redacted] commedia dialettale «Quande o gatto [redacted] no gh'è», di Aldo Acquarone, per la regia di Gianni Orsetti, presentata dalla Compagnia Genovese di Teatro Popolare. Ingresso lire 15 mila, ridotti 12 mila.

TEMPIETTO
[redacted] In genovese [redacted] Bagnara
Va in scena oggi alle 16, al Teatro del Tempietto, in via Carlo Rolando, [redacted] Sampierdarena, la commedia dialettale di Mario Bagnara e Giancarlo Migliorini «Delitti all'aegua de reuza», presentata dalla compagnia del Teatro Stabile della Regione Liguria. Ingresso lire 10 mila, ridotti 8 mila.

FONDAZIONE COSTA
Concerto [redacted] Santa Caterina
Recital del [redacted] Daniele Facci, [redacted] la cantante soprano Livia Mondini e la pianista Irene Dotti, questa sera, alle 21, nella sala della Fondazione Costa, in Salita Santa Caterina.

[redacted]
In scena la Compagnia del Piccione
La Compagnia del Piccione presenta oggi alle 16,30 [redacted] alle 17,30, lo spettacolo [redacted] teatro-ragazzi «La fiaba di Leopoldina». Ingresso lire [redacted] mila.

CERTOSA
Teatro alla Società operaia
Teatro dialettale con la commedia «Han arroubou mae papà», [redacted] alle 16, nella sala della società operaia di Certosa. Ingresso lire 8 mila.

FOCE
Musica nera al discobar Black Power
Consueto appuntamento con la musica nera [redacted] versione disco, con tanti successi internazionali, questa sera, alle 22,30, al discobar Black Power, [redacted] viale Brigate Partigiane, a Genova.

EXPO
Successo di «Gulp-100 anni [redacted] fumetti»
Grande [redacted] alla Palazzina san Desiderio, nel Porto Antico di Genova, della mostra «Gulp-100 anni [redacted] fumetti», un secolo di disegni, avventure e fantasia. La mostra [redacted] aperta dalle 9,30 alle 19 (ultimo ingresso alle 18,30). L'ingresso costa 10 mila lire. [m. b.]

Palazzo Doria Spinola

Tv tra passato e futuro Un dibattito

GENOVA. «La televisione fra passato e futuro» [redacted] il [redacted] di un dibattito in programma domani sera, alle 21,15, nella sala del Consiglio Provinciale, [redacted] Palazzo Doria Spinola. Ne parleranno autorevoli personaggi che della televisione sanno - o dovrebbe[redacted] sapere - molte cose: il parlamentare spezzino Giorgio Bogi, sottosegretario alla Presidenza del Consiglio, il presidente di Mediaset Fedele Confalonieri, [redacted] sottosegretario alle Poste e Telecomunicazioni Vincenzo Vita, l'ex presidente della Rai Letizia Moratti, l'amministratore delegato di Telepiù Robert Herzov.

L'incontro è organizzato dal circolo politico-culturale «La società civile» che ha sede [redacted] Ge[redacted]a, in via della Maddalena. Del Circolo fanno parte, fra gli altri, Lorenzo Caselli, Nicola Costa, Gianni Marongio, Pier Giorgio Alberti, Beppe Manzitti, Alfredo Squarzoni e altri esponenti del mondo imprenditoriale, culturale, economico [redacted] politico cittadino. L'ingresso [redacted] dibattito è libero. [m. b.]

«Amici del cinema»

Il «Decalogo» [redacted] Kieslowski a Sampierdarena

GENOVA. Sono cominciate [redacted] giorni scorsi, [redacted] Club Amici del Cinema di Sampierdarena, nella sala d'essai Don Bosco, in via Carlo Rolando, le proiezioni del film [redacted] Decalogo», di Krizystov Kieslowski. Per ricordare il regista polacco recentemente scomparso, il Club Amici [redacted] Ci[redacted] ripropone l'opera che [redacted] ha decretato la celebrità internazionale. L'originale percorso [redacted] regista esprime un cristianesimo aperto, problematico, non codificato, a tratti accessibile a tutti, credenti e non, proprio perché calato [redacted] problemi dell'uomo.

Kieslowski racconta i peccati in forma moderna, che è quella dell'assenza, assenza di autenticità, [redacted] s[redacted] e di [redacted] cultu[redacted]. Dopo le proiezioni dei primi quattro episodi, giovedì toccherà al «Decalogo» 5 [redacted] 6, venerdì al settimo e ottavo episodio della pellicola. Le proiezioni del «Decalogo» si concluderanno giovedì [redacted] novembre [redacted] la parte nona [redacted] decima. Tutte le proiezioni avranno inizio alle 20,30 e alle 22,30. [m. b.]

Bella interpretazione di balletto, qualche perplessità sulla scelta delle partiture non stravinskiane

Opera di Nice, omaggio a Serghei Diaghilev

Al Comunale le coreografie del fondatore dei Ballets Russes

GENOVA. Nell'effervescente ambiente culturale parigino dei primi decenni del Novecento, Serghei Diaghilev, infaticabile e geniale fondatore e impresario dei «Ballets Russes» ebbe la straordinaria capacità [redacted] riunire intorno a sé i maggiori talenti dell'epoca dando vita a «eventi» artistici fondamentali per la nostra storia. Con lui collaborarono pittori come Picasso, Matisse, Braque, musicisti come Stravinski, Satie, Ravel, De Falla, Poulenc, coreografi come Fokine, Nijinskij, Massine, Balanchine.

Venerdì sera, in un Carlo Felice assai poco affollato, il «Ballet de l'Opera de Nice» ha me[redacted]so in [redacted] uno spettacolo che è parso una sorta di omaggio [redacted] Diaghilev. Comprendeva infatti tre indiscussi capolavori [redacted] appunto per la compagnia rus[redacted] fra il 1913 e il 1919: «Il [redacted]pello [redacted] [redacted] punte» di De Falla, «Parade» di Satie e «La sagra della primavera» di Stravinski.

[redacted] Compagnia francese, accompagnata dall'Orchestra del Comunale dell'Opera diretta da Bruno Ferrandis, ha riproposto i lavori nelle coreografie originali [redacted] Leonide Massine riprese da Susanna Della Pietra.

Esecuzioni [redacted] tutte inappuntabili. Il Complesso ballettistico ha evidenziato buone qualità individuali, ma l'insieme ha un ampio margine di miglioramento sul piano della compattezza e della solidità stilistica. Musicalmente Ferrandis ha fatto un lavoro corretto, pur trovandosi alle prese con partiture [redacted] facili. Unico appunto (non imputabile al direttore) la scelta, per [redacted] «Sagra» di una revisione orchestrale non dell'autore: la partitura di Stravinski costituisce un punto fermo nella storia della musica del Novecento, darne un'altra versione vuol dire comunque sminuirne il valore.

Ma andiamo con ordine. «Il cappello a tre punte» è un delizioso balletto [redacted] cui una semplice storia (gli stratagemmi escogitati dal Corregidor per sedurre la moglie del mugnaio) offre lo spunto a De Falla per creare una magistrale partitura ricca di colori, di umori spagnoli. Fresca [redacted] vivace la lettura [redacted] Ferrandis, eccellente l'interpretazione dei due protagonisti, ballerini ospiti [redacted] complesso francese: la splendida Tamara Rojo, applaudita lo scorso luglio a Nervi nella compagnia [redacted] Ullate, e José Martinez. Bene anche [redacted] corpo [redacted] ballo [redacted] lodevo[redacted] la soluzione vocale offerta dal mezzosoprano Cinzia [redacted] Mola.

Da notare che scene [redacted] costumi sono stati ricostruiti da Kenneth Archer dagli originali di Picasso. Analoga operazione [redacted] «Parade», pagina provocatoria, ironica, divertente di Erik Satie, padre dell'avanguardia francese. «Parade» (su soggetto di Cocteau) [redacted] [redacted] incredibile collage [redacted] microstrutture che si inseguono, si sovrappongono, mescolando suoni [redacted] rumori, strumenti classici [redacted] macchine da scrivere, motori a vapore, pistole e altro. L'allora ventunenne Massine (si era nel 1917) [redacted] una coreografia originale, curiosa, costruita su individualità, perfettamente aderente al[redacted] spirito del compositore. L'esecuzione [redacted] risultata non entusiasmante ma apprezzabile: citiamo in particolare Audrey Vallarino, la piccola simpatica americana.

Infine «La sagra della primavera», grande scandalo al suo apparire nel 1913. Stravinski spiegò i fischi di quella prima parigina con l'inconsistenza della coreografia affidata [redacted] Diaghilev a Nijinskij. Replica questo pomeriggio, [redacted] 15,30.

Roberto Iovino

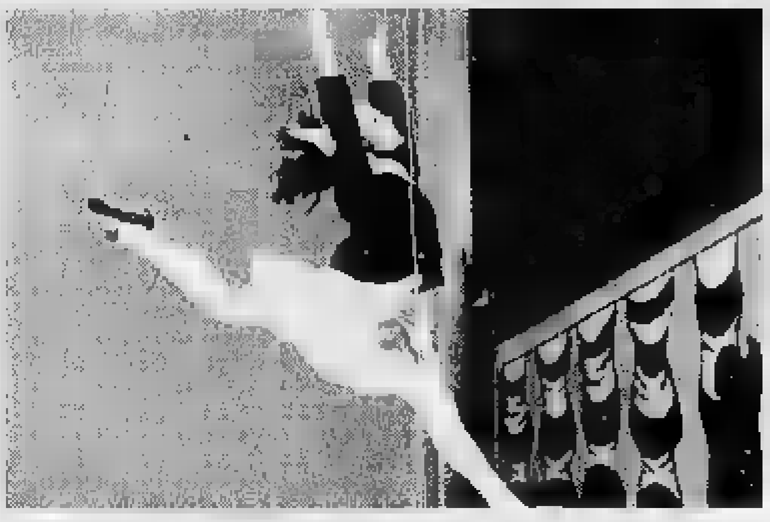
Audrey Vallarino, protagonista di «Parade» per il «Ballet de l'Opera de Nice»

IL CASO

UNA CITTA' [redacted] CUORE

Un racconto «quasi» autobiografico: ma la protagonista è sempre Genova

Fabrizio De André, canzoni e libri

In questi giorni esce «Un destino ridicolo»

GENOVA. Per vivere, ha scelto un angolo selvaggio della Gallura, [redacted] casa in pietra, a Tempio Pausania, [redacted] Sardegna, dove h[redacted] messo [redacted] un'azienda agricola dove alleva galline, pecore e vacche.

Una casa agli antipodi, lontana duemila anni luce dalla bella villa della famiglia [redacted] Genova, il Paradisetto di Albaro, immortalata nel Seicento dal pittore Alessandro Magnasco.

Un artista solitario che qualcosa in comune con Fabrizio De André doveva pure averlo [redacted] dopo tante opere a sfondo religioso, dalla Maddalena al Cristo portacroce si mise a dipingere un curioso «Concertino di [redacted]

Un quadro dedicato a dei miserabili emarginati, come il [redacted] album di Fabrizio «Anime salve».

Una scelta precisa, quella della Sardegna, per il cantautore genovese. Un amore interrotto neppure dal clamoroso sequestro di dici[redacted] anni fa, quando con Dori Ghezzi fu portato all'Hotel Supramonte da una banda [redacted] malviventi che lui chiama «apache». Ne nacque perfino una canzone.

Anzi, fu proprio quel sequestro a convincerlo che bisognava rimanere lì, a Tempio Pausania.

Se c'era da [redacted] e da andare a Milano dai [redacted]ei rompiscatole di discografici [redacted] andava, [redacted] c'era [redacted] [redacted]re un salto a Civitavecchia [redacted] imbarcare trecento pecore, pure.

L'idea di tornare [redacted] [redacted], a vivere stabilmente a Genova gli era venuta, qualche anno fa, dopo [redacted] morte del fratello Mauro.

[redacted] sarebbe piaciuta una villa rustica [redacted] Riviera, a Camogli o a Santa Margherita, ma poi non [redacted] fece più nulla.

Ma Genova [redacted] [redacted] nel cuore di Fabrizio De Andrè. [redacted]ggi più [redacted] mai, dopo l'uscita di «Anime salve» [redacted] [redacted] libro «Un destino ridicolo» (Einaudi), scritto a quattro mani in coppia con Alessandro Gennari.

Un romanzo che inizia proprio nel capoluogo ligure, in quella Genova degli Anni Sessanta, che gli ha ispirato «Bocca di rosa» [redacted] «La canzone di Marinella».

Una Genova molto particolare, con un porto dove c'erano ancora i camalli [redacted] non esistava[redacted] i container, e [redacted] angiporto che sembrava uscito dai film americani.

Una città molto viva, con tanti colori, tanti odori, tanti dialetti.

Una Genova dove il [redacted] del Sud portava ogni giorno gente in [redacted] di lavoro, i «gabibbi», come li chiamavano i portuali genovesi, ma niente a che vedere [redacted] certe forme di razzismo di oggi, come [redacted] bene Antonio Ricci che ricordandosi [redacted] «quegli anni là», [redacted]ei tempi dell'Università a Balbi, ha creato [redacted] fa[redacted] pupazzo parlante di «Striscia la notizia».

E' in questa Genova che nel [redacted] [redacted] [redacted] Andrè [redacted] Gennari, tre uomini si incontrano per caso per organizzare il colpo della loro vita.

[redacted] colpo andrà male, ma da quell'incontro nasceranno molte altre [redacted]ose ben più importanti dei soldi, in un intreccio di cose dove storie autobiografiche e altre inventate di sana pianta non sempre [redacted] facilmente individuabili.

Il disco e il libro di Fabrizio De André [redacted] già un evento musicale e letterario dell'anno di cui si parlerà a lungo anche nel [redacted], visto che [redacted] fine di gennaio il cantautore comincerà il tour con il figlio Cristiano [redacted] la figlia Luvi come corista.

Un appuntamento [redacted] i fans dei due cantautori stanno aspettando ormai da [redacted] De André padre e figlio insieme in concerto, anzi in tour, non sono una cosa di tutti i giorni, e i risultati artistici e musicali saranno sicuramente di tutto rispetto. [m. b.]

Fabrizio De André, personaggio vero

Fabrizio in concerto: il cantautore ha scritto un libro, «Un destino ridicolo»

QUI MARASSI

Samp: quale Mancini oggi contro il Parma?

GENOVA

E' torna al calcio giocato. Finalmente, [illegible] qualcuno; ma in realtà anche [illegible] calcio parlato, [illegible] i suoi pro e i suoi contro, contribuisce a scrivere la storia di [illegible] società. E di discorsi, in [illegible] blucerchiata, ne [illegible] stati fatti tanti, negli ultimi tempi. Si tratterà ora di vedere fino a che punto tutte quelle parole potranno influire sugli schemi, sulla voglia [illegible] vincere, sulle teste dei giocatori, in[illegible] su [illegible] ciò che occorre oggi per battere il Parma. Eriksson appartiene al partito del «finalmente»: «Sì, finalmente [illegible] torna a parlare di partita e di avversari da battere. A Mancini chiedo solo [illegible] essere il vero Man[illegible], quello che [illegible] risolto in confronto [illegible] Piacenza. Non pretendo che quanto è successo possa venire dimenticato, però Roberto oggi veste ancora la maglia della Samp ed è nell'interesse di tutti guardare al futuro in positivo. Karembeu? Mi sembra sereno, ha lavorato bene in questi giorni. Giocherà [illegible] solito posto, sulla destra».

In pratica il tecnico conferma la formazione che [illegible] settimane fa ha sconfitto il Piacenza, con l'unica variante del rientro di Balleri (che [illegible] scontato la squalifica) in difesa al posto di Sacchetti. I due attaccanti titolari scenderanno in campo con [illegible] pollice steccato (sublussazione): il sinistro per Mancini, il destro per Carparelli.

«Il Parma è una grossa squadra - ha continuato Eriksson - che ha incontrato qualche difficoltà in questo avvio di campionato, soprattutto [illegible] causa dei grandi [illegible] biamenti che l'hanno interessata. Giocatori, allenatore, schemi. Per noi è una partita pericolosissima, un pareggio [illegible] sarebbe malissi[illegible]. I gialloblù di Ancelotti giocheranno per la prima volta senza Zola, ma Enrico Chiesa sarà regolarmente al suo posto. E il dilemma [illegible] proprio questo: come fermare Chiesa? «Lui si ferma [illegible] solo - [illegible] detto Mihajlovic - nel senso che, o incappa in [illegible] giornata-no, [illegible] ci procurerà guai grossi». «Speriamo [illegible] emozionato - ha aggiunto Balleri - altrimenti noi difensori dovremo formare una cooperativa per bloccarlo...».

[da. [illegible]]

Mancini è rimasto: sarà ancora lui?

In Eccellenza [illegible] giornata che chiama anche Loanesi e Finale [illegible] gettare la maschera

Quanto vale il poker delle savonesi?

Vado in casa, Cairese fuori: doppio esame di maturità

Quale Cairese sarà, senza Giribone «emigrato» da pochi giorni al Savona? Questo, almeno per [illegible] gruppo [illegible] compagini savonesi, è l'interrogativo principale della nona giornata di Eccellenza, che vede oggi il team di Alfredo Bencardino impegnato sul campo della Pegliese, in [illegible] delle sfide che, per [illegible] di punti tra le contendenti, dominano [illegible] giornata densissima di temi.

Il direttore sportivo giallobiù Carlo Pizzorno è consapevole che l'assenza [illegible] giovane bomber (autore di 6 reti prima di cambiare casacca) peserà: «Uno come lui non si sostituisce facilmente. Ma la società, proprio perché legata anche affettivamente al ragazzo, ha deciso di cederlo ad una società militante in un campionato superiore, per favorirne la carriera. [illegible] vedrete che il nostro pupillo non tarderà a far valere le sue doti anche nel Campionato nazionale dilettanti».

Fortuna vuole che la «prima» senza Giribone capiti contro una squadra chiamata, tra infortuni e squalifiche, [illegible] schierare [illegible] formazione d'emergenza. La Pegliese infatti deve rinunciare in difesa a Pastro (ma anche Oggero non è al top), [illegible] in avanti all'esperto Meazzi. Sconfitta nell'ultimo turno dal Pontedecimo, però, la compagine genovese non vorrà rimanere nuovamente all'asciutto, [illegible] ne una classifica sempre più preoccupante.

[illegible] «Chittolina», [illegible] il terreno reso pesante della pioggia copiosa caduta in questi giorni, ospita [illegible] Vado-Ventimiglia, confronto tra rivali di ottimo livello, [illegible] che si [illegible] già «esaminate» in Coppa Italia. Una sfida il cui pronostico non è affatto facile. Entrambe sono reduci da sconfitte, ma [illegible] soprattutto i rossobiù di casa, che hanno (giustamente) ambizioni [illegible] vertice, a doversi preoccupare di collazionare punti.

Il divario dall'Entella capolista è già di [illegible] punti, ed [illegible] ovvio che [illegible] ulteriore allungo da parte dei levantini - peraltro di scena a Migliarina nel grande scontro della giornata, e forse dell'intera prima parte [illegible] stagione - risulterebbe fatale. La compagine di casa non è al completo, complici le decisioni del Giudice sportivo che in set[illegible] hanno bloccato per una giornata Amatruda e Lucisano, «decapitando» in pratica la prima linea di Pansera.

Compito decisamente diffici[illegible] anche per la Loanesi, che ospita la Grassorutese: l'ambiente rossobiù ha il morale sotto i tacchi a causa, oltre che dei risultati, per l'indifferenza del pubblico. Mister Piovano [illegible] però tecnico capace di ridare entusiasmo anche in casi come questo, [illegible] «depressione» ormai di lunga durata: certo, alla sua squadra occorre mettere fieno in cascina....

Uno stato dal quale (e tutto di un colpo) sembra [illegible] risollevato il Finale: la compagi[illegible] del presidente Cappa, dopo il clamoroso colpaccio di Santa Margherita Ligure, è chiamata alla prova del nove contro [illegible] Pontedecimo. Tre punti significherebbero molto per un team che in queste prime giornate ha fatto anche i conti [illegible] numero[illegible] difficoltà, [illegible] non tutte sul piano tecnico.

Guglielmo [illegible]

Il Ventimiglia

Fortugno vuole più concretezza

VENTIMIGLIA. In Coppa Italia, al «Chittolina», vinse il Ventimiglia per 3-1 estromettendo il Vado dalla competizione. «Bel ricordo, ma dimentichiamolo. Ogni partita ha la sua storia e il Vado cercherà la rivincita anche per quella sconfitta», dice Rocco Fortugno, allenatore [illegible] Ventimiglia che oggi (ore 15, arbitro Dellacasa di Genova), fa visita alla squadra savonese.

Un match che Fortugno sarà costretto a vedere dalla tribuna. Un po' a sorpresa gli è piombata addosso [illegible] squalifica, inattesa, fino al [illegible] dicembre. Colpa di un momento di rabbia al [illegible] del gol con cui la Grassorutese ha vinto al «Moral». «Non deve succedere, [illegible] me l'ero presa solo [illegible] la panchina. Non avevo detto nulla all'arbitro. Non penso di meritare questa punizione, che trovo assurda», dice il tecnico.

A parte i guai personali, Fortugno è ottimista per oggi, [illegible] che [illegible] la squadra è reduce da belle partite in cui ha colto molto meno di quanto meritasse. Una realtà non incoraggiante.

Sergio Soncin rientra nel Ventimiglia

«Siamo in salute, ma [illegible] mo[illegible] che [illegible] castigano al mini[illegible]. E' [illegible] con la Grassorutese, si [illegible] ripetuto con la Pegliese in Coppa. Non abbiamo demeritato mai, ottenendo meno del meritato. Spero che cambi», dice Fortugno.

Contro i savonesi, privi degli squalificati Luccisano e Amatruda, dovrebbe giocare più o meno la [illegible] f[illegible] [illegible] domenica, con l'innesto del difensore Comi che ha [illegible] la squalifica. A lasciargli il posto dovrebbero essere Biancardi o Saba. Più probabile quest'ultimo. Dovrebbero giocare: Luca Soncin; Rotella, Comi; Biancardi (Saba), Losi, Ventura; Priano, Bacigaluppi, Russo, Sergio Soncin, Pastor.

[b. m.]

Entella, prova della verità

Sul terreno della Migliarinese uno scontro che vale il primato

Tutte in trasferta, appassionatamente. Le quattro levantine d'Eccellenza nel pomeriggio saranno tutte impegnate fuori casa, con match clou quello del campo Perdeghini fra Migliari[illegible] ed Entella. In un primo tempo lo scontro al vertice doveva effettuarsi al «Pieroni», invece per «ragioni di opportunità» (così recita il comunicato Figc) l'incontro è stato spostato nel più capiente impianto spezzino: forse temendo un'invasione di tifosi, [illegible] in effetti da Chiavari è annunciata una presenza massiccia, sicuramente un pullman più molte auto private. L'Entella ha risvegliato gli entusiasmi da tanto tempo sopiti, e cercherà [illegible] impostare la solita partita a viso aperto, senza chiudersi per lo 0-0.

Dice il tecnico Adelio Colombo: «Le caratteristiche dei giocatori sono quelle, e se voglia[illegible] riportare il pubblico a tifare Entella, non dobbiamo penalizzare il bel gioco. Sono altre le squadre che devono vincere il campionato, l'Entella deve andare avanti alla giornata». Out Venuti, squalificato, il sostituto dovrebbe essere Braschi; Migliarinese al gran completo, con l'ex Marco Biloni che reputa l'Entella la più forte del girone. Un sistema molto elegante per palleggiarsi le responsabilità.

Sestri Levante a Busalla senza la coppia Bollesan-Locori, ma [illegible] l'intenzione di proseguire nella serie positiva: i cor[illegible] [illegible] lanciati, difficile il compito dei busallesi. Più ostica la trasferta della Samm a Ceparana, in un autentico spareggio salvezza. Il presidente Fossati in settimana ha strigliato la squadra, l'unica variazione di rilievo potrebbe essere il «cambio» del modulo (Verducci [illegible] Di Marco abiurano la zona?). Assenti Costa e Ruocco, arancione con problemi di formazione. Infine la Grassorutese, unica [illegible] ponente. Casaretto deve rinunciare all'infortunato Dagnino (Capurro è ko [illegible] tempo), la nota positiva è il recupero di Dondero, Rapallesi a Loano per la prova-maturità, anche se il tecnico vuol attendere la fine andata per un bilancio.

[g. s.]

Così il campionato interprovinciale

Bocce: Dlf Ilda allunga il passo

Atto terzo per il campionato interprovinciale, con il Dlf Ilda che nella massima divisione conserva il comando. Nella B1 il Carla Imperia si aggiudica senza problemi il derby [illegible] il Lady Diano, mentre nella B2 è [illegible] Giardini II il protagonista. Nel terzo raggruppamento continua la marcia del [illegible]. Isidoro mentre in B4 lo Splendor, protagonista di questo avvio di stagione, divide la posta [illegible] la II Usl.

Serie A: Lady Diano-Carla 3-3; Cavalluccio-Pontevecchio 2-4; Dlf Ilda Savona-Caffè della Posta Bordighera 5-1; Haiti Loano-Quiliano 3-3. Ha riposato il Cin Cin Borghetto. Classifica: Dlf Ilda punti 13; Pontevecchio 10; Carla 9; Quiliano 8; Cin Cin, Haiti Loano e Caffè della Posta 7; Lady 6; Cavalluc[illegible] Pietra 5.

B1: Moneta I Albenga-Haiti 2-4; Caffè Posta-Ariston 2-4; Circolo Ricreativo-Sport Finale 3-3; Garden II-Odissea II 4-2; Sanremo II Albenga-Cin Cin II 2-4; Giardini I-Italia Borghetto V 3-3; Carla-Lady 5-1. Classifica: Carla punti 13; Cin Cin II 12; Lady, Moneta e Italia Borghetto 10; Caffè Posta, Garden II e Ariston 9; Sanremo II, Sport Finale e Circolo 8; Garden I 6; Odissea Calizzano 5.

B2: Brunella-Como 4-2; Italia Borghetto II-Giardini II 0-6; Cin Cin III-Sanremo 3-3; Odis[illegible] I-Garden 3-3; Sport Finale II-Cin Cin I 4-2; Pontevecchio-Cavalluccio 3-3; Roma I-Moneta II 4-2. Classifica: Garden I punti 15; Sanremo I, Roma I e Sport II Finale 11; Cin Cin I 9; Como, Moneta, Cin Cin III, Pontevecchio e Brunella Borgio 8; Odissea I 7; Italia II 5.

[illegible] Sanremo II-Dlf Ilda I 1-5; Zinolese I-Polisportiva II 4-2; Splendor II-Avis 4-2; La Boccia-Agoms Genova 6-0; Sant'Isidoro-Italia Cogoleto I 4-2; Sport Savona-Giardino 0-6. Ha riposato il Roma II. Classifica: Sant'Isidoro punti 14; Zinolese I e La Boccia 12; Italia Cogoleto, Dlf Ilda e Giardino 10; Avis [illegible] Splendor 8; Sport Savona 6; Polisportiva II 5; Roma II 2.

B4: Italia Cogoleto II-Dlf Ilda 4-2; Agoms I-La Boccia 3-3; II Usl-Splendor 3-3; Scirborasca-Lorenzo 2-4; B.B. Genova-S. Genesio 4-2. [illegible] riposato il Black Bull. Classifica: Splendor punti 14; La Boccia e Lorenzo 11; Black Bull 10; II Usl Savona [illegible] Polisportiva 9; Agoms [illegible] B.B. Bar 8; Zinolese II, Arci e Italia II 4; S. Genesio [illegible] Dlf Ilda [illegible].

Torneo Uisp. La terza serata del campionato provinciale ha fatto registrare questi risultati: 24 Aprile A-Artisi B 2-2; Celle-Varazze [illegible] 3-1; Artisi A-Boselli 2-2; Sciarborasca-24 Aprile b 1-3 [illegible] San Genesio-Cogoleto 1-3. In classifica comanda il Cogoleto con 11 punti, la quarta serata giovedì prossimo.

[g. o.]

La formula giusta per capire

Non occorre essere specialisti per amare [illegible] capire la scienza. Oggi è possibile con i primi nove volumi di «Argomenti di scienze», la collana che unisce il rigore scientifico al piacere della lettura.

ISABELLA LATTES COIFMANN
L'intelligenza degli animali
pp. VIII-152
con [illegible] figure nel testo, L. 25.000

PIERO BIANUCCI
Piccolo, grande, vivo.
Storie di quark e di galassie, di vermi e altri animali
pp. X-198, L. 25.000

ENRICO STELLA
Elogio dell'insetto
pp. XIV-214
con 65 tavole fuori testo a colori, L. 30.000

ALDO ZULLINI
I giochi della natura.
L'evoluzione all'opera
pp. XIV-106
con 12 figure nel testo, L. 20.000

ULRICO [illegible] AICHELBURG
Batteri e virus.
Dalla peste all'Aids
pp. VIII-192, L. 28.000

TULLIO REGGE
Gli eredi di Prometeo.
L'energia nel futuro
pp. X-158
[illegible] 8 figure [illegible] testo, L. 22.000

PIERO SCARUFFI
La fabbrica del pensiero.
Nuove frontiere dell'intelligenza artificiale
pp. XVI-188
con 25 figure nel testo, L. 25.000

ELISABETTA VISALBERGHI
Storie di scimmie
pp. XII-180
con 12 tavole a colori nel testo, L. 30.000

ULRICO DI AICHELBURG
Rivoluzioni della medicina nel XX secolo.
Dai trapianti all'ingegneria genetica
pp. VI-198, L. [illegible]

Gli abbonati a «La Stampa» hanno diritto a uno sconto del 20% sulle singole opere e potranno acquistarle presso il Salone di via Roma [illegible] a Torino. L'intera raccolta della collana «Argomenti di scienze» è in vendita - per abbonati e non - al prezzo speciale [illegible] L. 180.000.
[illegible] fosse interessato ad acquistarla, potrà richiederla contrassegno all'Editrice La Stampa, Ufficio «Edizioni librarie», via Marenco 32, 10126 Torino (fax 011-655306).

I LIBRI DE LA STAMPA

I VOLUMI DE «LA STAMPA», DISTRIBUITI DA RCS [illegible] OPERE, [illegible] IN VENDITA PRESSO LE MIGLIORI LIBRERIE

ASSOCIAZIONE PER IL PROGRESSO DELLA CARDIOLOGIA IN VALBORMIDA

MUOI LIBERATI DEFINITIVAMENTE DALLA SCHIAVITU' DELLE SIGARETTE

Partecipa ad uno dei corsi per smettere di fumare organizzati dalla nostra associazione

Per informazioni telefona alla

Cardiologia dell'Ospedale di Cairo

al n. 019 **500.92.61**

LA STAMPA & PUBLIKOMPASS

PUBBLICITÀ CHE VALE

Pallanuoto A1: l'Anzio, grazie anche a quattro rigori, strappa il pareggio

Il Nervi deve mordersi le mani

Un contestato gol di Trocciola a diciotto secondi dal termine ha bloccato i liguri sul 12-12
Buona e poco fortunata la prova dei ragazzi di Pastore, tra i quali brilla ancora Magalotti

GENOVA. Il Nervi non riesce a bissare il successo di Bologna, ed è costretto alla divisione della posta dall'Anzio nella piscina casalinga della Sciorba (12-12, parziali 2-2 4-4 4-3 2-3, visti da parte ligure). Una partita tiratissima, con molte decisioni dei due arbitri, Rotunno e Ricci, che hanno fatto infuriare il clan genovese. Intanto le cifre relative ai rigori, emblematici: 6 per i laziali, tutti tirati da Gocanin, con tre realizzati uno parato dal portiere Kuna; due per il Nervi, con Magalotti sempre preciso.

Esaminati «solo» i tiri dai quattro metri, una direzione di gara non certo casalinga... Non solo, contestatissima anche la rete del pareggio, ad opera manciata di secondi dalla sirena (18 per la precisione), ottenuta da Trocciola al termine di un'azione particolarmente convulsa. Manovra costruita da Ciochetti con palla smistata a Gocanin ed ancora in verticale a Villani; superiorità per l'Anzio e conclusione di Giordani che colpisce il palo, e poi ribattuta in rete da Trocciola. Panchina del Nervi che chiede l'annullamento della rete, e per una frazione di secondo gli arbitri sembrano sul punto di non convalidare. Poi però la decisione di assegnare il punto, e pochi i 18 secondi a disposizione dei bluarancione, per cercare di vincere la partita e salire a quota quattro in classifica. Quota raggiunta invece dal team di Formiconi, allenatore che lo scorso anno era alla Lazio, proprio col Nervi, parse lo spareggio-A1. Una mezza «vendetta», a distanza di tempo.

Nulla di particolare da dire sulla generosa prova del Nervi: Francesco Pastore aveva pilotato molto bene la squadra verso il successo, un pizzico di sfortuna (e altro) non han permesso la conquista dei 3 punti. Due tempi in perfetto equilibrio, e due con appena un gol di scarto: esatta fotografia dei 36 minuti non ricchi di spunti di gioco ad altissimo livello, ma di certo agonisticamente godibili.

La cronaca. Subito Magalotti a segno su rigore, replica di Gocanin; «4 metri» per il Nervi ed Magalotti, pareggio di Ciocchetti a 43' dalla chiusura del primo tempo; conda frazione ad Anzio per la prima (ed unica) volta a condurre con un rigore Gocanin, immediato pareggio di Magalotti, Ramberti e Pantelic per il 5-3; i laziali tornano sotto con un rigore di Gocanin, Botto per il +2, infine e Gocanin a sancisce la parità. Terza frazione che si apre positivamente per il Nervi, con le reti Pantelic dopo un minuto e mezzo e di Sciacero dopo 3'41"; Salonia accorcia, poi continuo alternarsi Magalotti, Salonia, ancora Magalotti e Trocciola: 10-9, e speranze liguri.

Speranze che aumentano Ramberti; poi il terzo «4 metri» di Gocanin, la prodezza di Kuna sullo stesso straniero dell'Anzio, a neutralizzare il 4° rigore, nuovamente Ramberti 5'05' dalla sirena (12-10). Ma finale è ancora favorevole agli ospiti, con Gocanin e Trocciola 18" dal termine. Marcatori Nervi: Magalotti (2 rigori), Ramberti 3, Pantelic 2, Sciacero e Botto. Anzio: Gocanin 6 (3 rigori), Salonia 3, Trocciola 2, Ciocchetti.

Giancarlo Scartozzoni

Pro Recco

Baldineti felice nel dopo-Brescia

RECCO. Un Baldineti finalmente soddisfatto, quello che ragiona a mente fredda sulla netta vittoria di Brescia. Una partita veramente eccellente, a questo punto il Recco deve credere ai playoff. «Certo. Non penso esser presuntuoso quando dico che il nostro obiettivo dovrà essere rappresentato dai playoff. Potremo anche non centrare il traguardo, dovremo provarci. Sono soddisfatto di tutto il complesso, ad iniziare dai due portieri Ferrari e Mora, ma in particolare per le prestazioni dei due stranieri. Avete visto Miskulin, che razza di reti è riuscito a realizzare? E Gyoengyoesi, con quelle controfughe micidiali...». Visto tutto il campionario dell'asso, e con Gyoengyoesi e Miskulin in crescendo, i biancocelesti del presidente Carbone possono giustamente puntare alle prime quattro posizioni. Savona e Florentia permettendo, poiché gli altri posti dovrebbero andare a Posillipo, Pescara e Roma. [g. s.]

SERIE A1

CLASSIFICA

	P	PARTITE V	N	P	RETI F	S	DIFF.
POSILLIPO	10	5	1	0	74		+34
	10	4	0	0	73		+30
PESCARA	9	4	1	0	59	36	+23
ROMA	8	4	0	1	82	43	+39
FLORENTIA	7	3	1	1	63	55	+8
RECCO	6	3	0	1	66	55	+11
COMO	6	3	0	2	45	51	-6
ANZIO	5	1	2	2	56	57	-1
	3	1	1	3	45	52	-7
	3	1	1	3	45	57	-12
	2	1	0	4	50	67	-17
	1	0	0	5	47	73	-26
	0	0	0	4	36	64	-28
PAGUROS	0	0	0	1	32	60	-48

RISULTATI
Quinta giornata

ROMA-FLORENTIA	14-10
	15-10
ATHENA-COMO	19-10
NERVI-ANZIO	12-12
PAGUROS-PESCARA	3-15
POSILLIPO-CATANIA	17-6
BRESCIA-RECCO	8-19

Prossimo turno
(sabato 23 novembre '96)

ANZIO - ROMA
BOLOGNA - RECCO
COMO - PAGUROS
PESCARA - BRESCIA
FLORENTIA - ATHENA
CATANIA - ORTIGIA
NERVI - POSILLIPO

Pagnros e Brescia una partita in mano

Magalotti ancora una volta prezioso per il Nervi in zona-gol: ha firmato 5 reti

Il Savona distrugge il Como

Un'Athena travolgente (19-10) nonostante l'assenza di Angelini

SAVONA. No, non è ancora tempo che - nella pallanuoto - le acque dei laghi invadano il mare. Così capita che una straordinaria Athena prenda a fucilate l'ambizioso ed emergente Pool Como: è finita 19-10 (parziali 2-2 5-2 7-3 5-3) la temutissima ed infine travolgente sfida tra i biancorossi privi di Angelini e quei lariani reduci dall'aver impallinato la Roma e fatto tremare il Posillipo.

Alla vigilia si respirava chiara la tensione, tra l'altro in una giornata fredda e ventosa e conseguente poco pubblico: l'assenza di Angelini e il valore degli ospiti - privi di Flutti e Vismara - avevano innescato un pre-partita poco sereno. Ma la Rari ha giocato la più bella partita di questa stagione, con Fresia (specie nei primi due tempi), Vicevic e Ghibellini mattatori (12 gol in tre). Cinque reti di Ghibellini, quattro di Fresia, mentre Vicevic realizzato una tripletta (uno su rigore). L'Athena ha dovuto recuperare dallo 0-1, dalla rete di Venturelli, e da un paio di falli in attacco fischiati ad Onofrietti da un Grosso i cui interventi sono stati spesso intempestivi. Non c'era «bisogno» di lui, ieri, per equilibrare un match che col passare dei minuti ha mostrato la differenza tra la Rari «normale» vista col Paguros, e quella che può essere quando gli attributi.

Fresia si vestiva da Estiarte e con due splendide realizzazioni dava il primo vantaggio all'Athena, anche se sul finale di tempo ancora Venturelli siglava il 2-2. Ma s'illudeva, il Como, se pensava di restare a galla: la Rari di ieri era la Roma, e neppure il pur vincente Posillipo di tre sabati or sono. Ad inizio secondo tempo i biancorossi armavano le braccia di Giambasu, Ghibellini e Vicevic, quest'ultimo per tre volte. Ribic e Jelenic non bastavano.

Gioca bene, quando ritmo e tenuta sono «giusti», la squadra di Mistrangelo. Gioca proprio bene. Una difesa granitica (quasi a fine terzo tempo, solo gol al passivo, di cui due su rigore e una di Fresia), un attacco che sarà quello mostruoso dei tempi ferrettiani, ma estrarre pregevolezze carte «beduine» Giambasu e i preziosi fulmini di Ghibellini e Fresia. Invenzioni, genialità perfino: la «mano» di Mistrangelo è talmente lunga da saper arrivare in vasca.

Va in rete Santamaria, poi due volte Ghibellini. Accorcia Jelenic. Poi ancora Onofrietti, Ghibellini e Fresia picchiano in testa al Como. Risemerge Ribic, lo ricaccia sott'acqua Fresia, quindi c'è spazio per uno Jelenic che forse maledendo la Spagna... Quarto parziale, e Rari col pallottoliere. Segnano un po' tutti: Giambasu, Ghibellini, De Georgio. Poi la guardia si abbassa un tantino, lasciando spazio a Bazzi e Ribic. Gran chiusura con Santamaria e col rigore finale Andrea Bigatti, classe. [r. p.]

Fabio Fresia, tra i migliori del Savona

Il Rapallo non dovrebbe aver problemi contro il S. Stefano, il Villaggio va in cerca di fortuna a Sarzana

Lavagnese e Riviera, nessuno può far regali

Altro delicato derby levantino nel campionato di Promozione

Ancora derby a caratterizzare la Promozione, giunta alla nona giornata: dopo Rapallo-Caperanese e Villaggio-Riviera Fazzini di domenica scorsa, oggi è il turno di Lavagnese-Riviera Fazzini, di fronte al Riboli. Padroni di casa che hanno cambiato completamente volto, dopo la campagna acquisti novembrina; rapallesi che si sono assicurati soltanto un paio di giocatori, ed entrambi dovrebbero accomodarsi in panchina. Fiducia ai «vecchi», da parte di Giuseppe Gulino, mentre Alberto Cagnoli deve adeguarsi alla situazione. In casa il Rapallo, match facile contro il S. Stefano Magra; fuori il Villaggio, a sfida sulla carta proibitiva contro la lanciatissima Sarzanese.

Ultimi ritocchi. Tanto lavoro per i dirigenti lavagnesi, nella ricerca degli ultimi tasselli da mettere a disposizione per il mosaico di Cagnoli. Allenatore che in settimana ha iniziato a lavorare con un «nuovo» telaio: Menconi, Bottazzi, Marchi, Garbarino, Angelini, Giulietti, Coli. Non tutti giocheranno, due o tre sicuramente. Quella di Cagnoli è pratattica, ma doverosa valutazione delle condizioni fisiche dei singoli; l'unico ruolo sicuro (per la squalifica di Vassalli) dovrebbe essere quello del portiere, con l'ex Mediterranée, Giulietti. Anche il Riviera Fazzini in settimana si è rinforzato, in particolare con il Rocca (dal Rapallo). Probabile debutto in panchina, anche se Gulino potrebbe pur sempre riservarsi una sorpresa. Tanti assenti, in casa rapallese, con la difesa da inventare: oltre agli squalificati Politi e Ravera, negli ultimi giorni si aggiunti Fioretti e Rossi. Convocati nei sedici Pesci e Ravestrello, per il secondo probabile un utilizzo part-time. Dicono i dirigenti del Riviera Fazzini: «Andiamo ad affrontare una squadra sconosciuta, che in pochi giorni dovrebbe avere mutato fisionomia. Ecco perché non è possibile azzardare previsioni: speriamo di muovere la classifica con punto».

I numeri contano. Il Rapallo non dovrà necessariamente ripetere l'impresa compiuta dalla Sarzanese sette giorni orsono (7-1), ma certamente il paragone I tuentini dovranno sconfiggere il Santo Stefano Magra, ancora sotto choc per il passivo subito nel derby spezzino. Bianconeri che si affidano al duo Perrone-Anselmi, per cercare di scardinare la retroguardia ospite. Undici della Val di Magra senza Lattieri e Tavilla, squalificati, e quindi ancor più in emergenza.

Miracolo cercasi. Villaggio che è rinforzato con Sica e Chiaromonti, in trasferta proprio la Sarzanese bum-bum. Dicono in biancorossa: «I rossoneri puntano a vincere il campionato, davanti dispongono di una coppia fortissima formata da Crocetti e Braida, inoltre noi potremo disporre di Gianelli, fermato dal Giudice sportivo per due turni. In queste condizioni, strappare un punto sarebbe un autentico miracolo». [g. a.]

L'ANTICIPO

Caperanese bloccata

Finisce in parità (1-1) l'atteso anticipo del girone B fra Caperanese e Fezzanese: padroni di casa Padi, assente dell'ultimo istante; spezzini con invece rinforzo di peso in avanti, l'ex Rapallo e Sesta Godano, Rosati. Ed proprio il centravanti a portare vantaggio la Fezzanese, a metà della prima frazione; cross di Stradini dalla destra, tuffo e colpo di di Rosati. Terreno del Comunale molto pesante, Caperanese che fatica a rendersi pericolosa nel lungo recupero primo tempo (49') raggiunge la parità. Il lancio Raffo salta tutto il centrocampo e la difesa ospite, Narizzano stoppa il pallone, dribbla il marcatore ed infila rete. Nella ripresa ancora paio emozioni create dagli uomini di Stagnaro, con un rigore su Bruschi non concesso ed un palo di Oggiano. Sempre in Promozione B, prosegue la di testa Baiardo, vincitore per 1-0 sul Molassana. [g. a.]

Il tecnico del Rapallo, Roberto Barretto

OGGI E DOMENICA

CALCIO

I dilettanti

Campionato naz. (14,30): Asti-Savona; Barberino-Aglianese; Camaiore-Châtillon; Castelnuovo-Viareggio; Cecina-Sanremese; Colligiana-Poggibonsi; Fossanese-Pinerolo; Imperia-Pietrasanta; Moncalieri-Sestrese. Cl.: Viareggio p. 23; Savona 21; Sanremese 20; Casteln. e Châtillon 18; Pinerolo, Pietras. e Aglianese 17; Barberino 16; Imperia 13; Colligiana, Cecina, Moncalieri e Fossanese 11; Asti 10; Sestrese e Poggib. 9; Camaiore 7.

Eccellenza (ore 14,30): Busalla-Sestri L.; Ceparana-Samm; Vado-Ventimiglia (15); Sampierdarenese-Folbas (Ferrando); Loanesi-Grassorutese; Pegliese-Cairese (Multedo); Migliarinese-Entella; Finale-Pontedecimo. Class.: Entella p. 18; Migliarinese 17; Grassorutese 16; Cairese 15; Ventimiglia 13; Vado 12; Pegliese e Folbas 10; Sestri, Pontedecimo e Loanesi 9; Busalla 8; Finale 7; Ceparana 6; Sampierd. e Samm 5.

Promozione (14,30): Sarzanese-Villaggio (Luperi); Mediterranée-Albaro (Borzoli); Lavagnese-Riviera; Ligorna-Bogliasco (15); Rapallo-S. Stefano; Brugnato-Sesta Godano. Cl.: Baiardo p. 20; Sarzanese 18; Caperanese 15; Ligorna 13; Rapallo e Fezzanese 12; Riviera Fazzini 11; Brugnato, Molassana e Méditerranée 10; Bogliasco 8; 7; S. Stefano e Lavagnese 5; Villaggio 4; Albaro 3.

Prima categoria, girone C (10,30): Fegino-Casassa (Italo Ferrando); Pro Recco-Lagaccio; Ronchese-Quintano; Masone-Michele; Campese-Crevarese (Campoligure 14,30); Ravecca-Corniglianese (25 aprile); Corte Avis-Borgorattiligurla (Broccardi A). Classifica: Pro Recco p. 19; Corte 14; Lagaccio 12; Borgorattiligurla 11; Casassa 10; Cogoleto, Fegino, San Michele e Crevarese 9; Quintano, Corniglianese, Sori e Ravecca 8; Ronchese 6; 5; Campese 2. Girone D (14,30): Old Boys-Mazzetta (Comunale Chiavari 10,30); Ameglia-Bolanese; Vezzano-Carasco (Bottagna); Marola-Marinella (Fezzano 10,30); Arsenal-Ceula (Tanca); Ponzanese-Don Bosco; Riva-Vallesturla (Sivori C 10,30); Ortonovo-Santarenzina (Dogana). Classifica: Vezzano p. 18; Bolanese 15; Vallesturla 14; Riese 13; Riva 12; Carasco e Santerenzina 10; Ceula, Ortonovo e Ponzanese 9; Don 8;-Marinella e Ameglia 7; Mazzetta 6; Marola 5; Arsenal 2.

Seconda categoria, girone E (10,30): Cogornese-Moneglia (Centro Scuola); Cicagna-Vecchia Chiavari (14,30); Croce Verde-Casarza (Mugnaini); Né-Bogliasco (Carasco); Sestieri-Fontanabuonagatt. (Riboli 10,45); Calvarese-Ciassetta; Bargagli-Ri (Sottocolle). Classifica: Casarza e Fontanabuonagattorna p. 13; Sestieri, Bargagli e Calvarese 11; Ri 10; Moneglia 9; S. Lorenzo, Cogornese e C. Verde 8; Deiva 6; Cicagna e Bogliasco 76 5; Né 4; V. Chiavari e Ciassetta 3.

Terza Chiavari: Moconesi-Leivi (Ferrada 10,30).

BASKET

Le gare di oggi

B femminile: Polysport-Varcelli (P. Tigullio ore 17,30).

D maschile: Alcione Rapallo-Cb Sestri Levante (Casa della Gioventù 14,30).

Nel Nazionale dilettanti, oggi delicata trasferta-salvezza sul terreno di un rilanciato Moncalieri

Nasce la Sestrese versione-Tanganelli

Il tecnico chiede ancora qualche settimana per dare sterzata

Miali appare tra i pochi «inamovibili»

Sestrese che è sottoposta alla prima settimana di cura-Tanganelli. Un lavoro notevole, quello che attende il mister che proprio nella notte fra sabato e domenica scorsa ha sostituito sulla panchina verdestellata Della Bianchina. Da un «esergente di ferro» ad un più che degno sostituto, poiché anche Sergio Tanganelli viene riconosciuto un tecnico forte personalità. E che non annuncia la formazione, lasciando quindi tutti i diciotto della nel dubbio amletico: in campo e in panchina?

Dice il «Tanga»: ragazzi devono mantenere, tutti, la necessaria concentrazione. Mi occorrono ancora un paio di settimane per maggior cognizione di causa le caratteristiche dei singoli, per il momento mi affido a quanto ho potuto vedere in questi pochi giorni di lavoro. Non attendetevi rivoluzioni, comunque». Ed che quindi squadra per Moncalieri, insidiosissima trasferta (i piemontesi hanno conquistato sette punti nelle ultime tre partite, pareggiando contro il Poggibonsi e vincendo contro Viareggio ed il Pietrasanta, non «squadrette» di secondo piano...), sembrerebbe presto fatta. Riconferma degli stessi undici che hanno impattato contro l'Asti, tranne cambio del portiere (Ghiraldelli per lo squalificato Prà) e l'assenza dell'influenzato Di Marco (Falanga o Ferraris in per la maglia 11?).

Comunque non più il 3-4-3 domenica, modulo eventualmente da utilizzare in casa, ma un più prudente 4-4-2. Probabile undici: Ghiraldelli, Noris, Perata, Turrone, Iurman (Damonte), Navone, Mieli, Sisinni, Barone, Balboni, Falanga (Ferraris). In panchina le novità Imbesi (secondo portiere) e D'Alcisio (difensore dell'Under), mentre anche Gallo è indisponibile. anganelli: «Non caricate la squadra troppe responsabilità. Il mio lavoro potrà vedersi fra qualche settimana, speriamo già nel derby di domenica a Borzoli con l'Imperia». Un retroscena, invece, testimonia dell'incertezza parte dirigenza nel decidere nome del sostituto di Della Bianchina. Prima Tanganelli, e cioè vigilia del derby col Savona, il presidente Orazio Roberti aveva contattato il tecnico chiavarese Sergio Vezzoso. La risposta? Un paio di giorni per riflettere. E' Vezzoso a spiegare l'accaduto: «Poi non mi han più cercato, probabilmente perché la squadra dava segni di ripresa. Invece lunedì scorso ho scoperto dai giornali che la Sestrese aveva cambiato». Fra i papabili vi erano pure Fontana e Bodi, prima della «firma» di Tanganelli. [g. a.]

REGALATI un comodo Natale.

Prodotti in pronta consegna.

Divano 3 posti modello Angel
completamente sfoderabile
Disponibile con letto.
L. 2.000*

Modello rustico in Pino naturale.
Divano 3 posti + poltrone L. 1.000*
Tavolino da salotto 2 piani L. .000*
Disponibile anche nei colori miele noce.

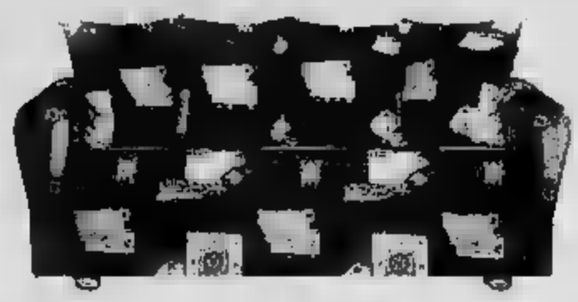

Divano 3 posti
modello Milano L. .000*

Modello Romantico,
completamente sfoderabile.
Divano 2 posti L.470.000*
Divano posti L.495.000*
Disponibile con letto.

Modello foto,in vera pelle,
divano 3 posti + divano 2 posti, colori a scelta.
Disponibile letto. L. .000*

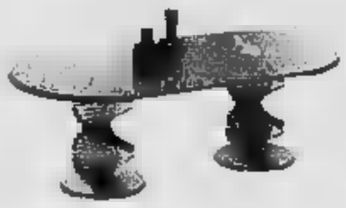

Tavolino ovale,
misure cm 120x60x38H
L.529.000*

Tavolino basamento
in noce, misure 120x60
L.499.000*

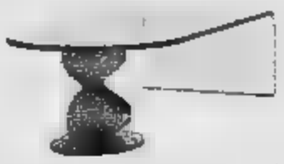

Tavolino in cristallo,
misure 116x60x35H
L. .000*

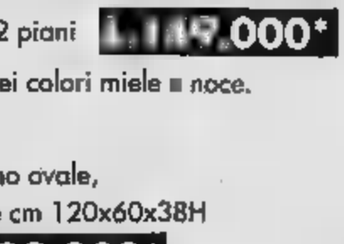

Tavolino ponte in cristallo,
cm 110x60 L.299.000*
Disponibile anche nella versione
tris quadrato cm 90x90

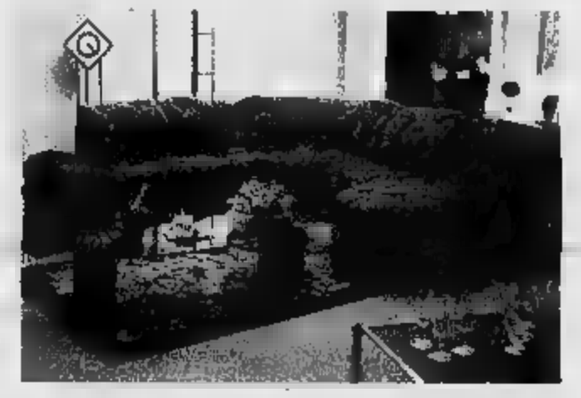

Salotto angolare con dormeuse e pouff,
tessuti a scelta,
come foto L.990.000*

Modello foto, in pelle,
divano posti + divano posti,
colori a scelta. L. .000*

Divano modello Firenze
3 posti + 2 poltrone con in legno a vista
e tessuto Jacquard L. .000*
In vera pelle L. .000*
Disponibile con letto.

Divano pronto letto
cm 160 trasformabile
in letto matrimoniale
con rete a doghe
e trapunta fantasia. L.335.000*

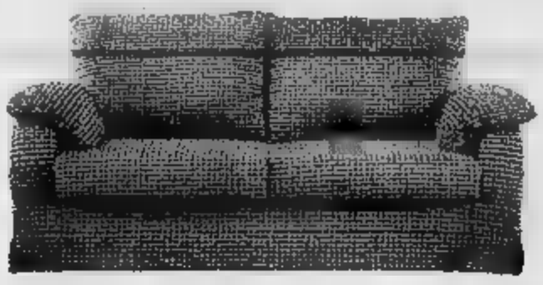

Modello foto, in pelle,
divano posti + divano posti,
colori a scelta. L. .000*

I nostri prodotti sono sempre a disposizione dei clienti per i quantitativi desiderati.

Oggi Domenica
17 Novembre
il negozio di BRUINO
rimarrà APERTO

Diffidate di coloro che pubblicizzano un prodotto ad un prezzo fantastico, ma che poi con delle scuse non ve lo vendono.

TUTTO PER L'ARREDAMENTO
BRUINO - Via Torino, 59
Tel. 011/9048204

CENTRO CUCINE E ARREDI
TORINO - Corso Racconigi
Tel. 011/4

OPEL VECTRA STATION WAGON

Quando è perfetta, la tecnologia diventa arte.

L'edizione Opel su Internet è: http://www.opel.com

IN ANTEPRIMA DAL TUO CONCESSIONARIO OPEL SABATO 16 E DOMENICA 17.

Perfetta nella sicurezza: *• ABS elettronico ■ full size airbag • sistema di protezione Opel delle gambe.* ***Perfetta nella potenza:*** *■ solo motori Ecotec multivalvole ■ alta efficienza, bassi consumi ed emissioni ■ 1.6 100 CV, 1.8 115 CV, 2.0 136 CV, 2.5 V6 170 CV e il nuovo 2.0 DI, il primo turbodiesel che unisce iniezione diretta e tecnologia 16 valvole.* ***Perfetta nel comfort:*** *• sospensioni Multi-link ■ telai ausiliari isolati ■ servosterzo ■ chiusura centralizzata con telecomando ■ immobilizer ■ alzacristalli elettrici con sicurezza anti-schiacciamento • bagagliaio con scomparti aggiuntivi ■ car hi-fi con comandi al volante e climatizzatore dalla versione CD.*

COMAUTO

NUOVA SEDE:

REGIONE PERIANE - SVINCOLO AUTOSTRADALE
ARMA DI TAGGIA - TEL. 476.550

L.GO TORINO 3/A
VENTIMIGLIA - TEL. 230.904

OPEL

CineFile 96: dal 9 novembre in edicola.

La Stampa e Lietta Tornabuoni dedicano agli appassionati del grande schermo oltre 200 recensioni dei film della stagione 95/96.

SU FLOPPY DISK PER WINDOWS ■ 13.500 LIRE.

Il cinema di una stagione, tutto da leggere.

Se volete andare via da Las Vegas con la dea dell'amore, sfuggendo all'esercito delle 12 scimmie, potete farlo: ritorna CineFile, il floppy con oltre 200 recensioni dei film dell'ultimo anno, dedicate da Lietta Tornabuoni agli appassionati del grande schermo e accompagnate da un libretto di presentazione curato dalla famosa giornalista. Con un semplice click potete leggere le recensioni, accedere all'elenco dei film per ordine alfabetico o per nazionalità, avere una panoramica dei registi, degli interpreti e dei film premiati. In più, con CineFile scrivete e stampate le vostre recensioni, create database personali e realizzate le copertine per le videocassette. CineFile 96: dal 9 novembre in edicola, prossimamente sui vostri monitor.

In collaborazione con MUSEO NAZIONALE DEL CINEMA

LA STAMPA

Saab raccomanda per l'Italia. Anti-furto

Capacità da station wagon. Prestazioni da Saab.

http://www.carosello.it

5 Porte

La Saab 5 Porte dà un'ulteriore dimostrazione di capacità. Sa coniugare infatti prestazioni brillanti, confort di guida ed un'inaspettata capienza di bagagliaio. Chi possiede una 5 Porte ha il piacevolezza di godere i 130 cv della versione iniezione e l'ebbrezza di liberare i cv turbo. Ha la comodità di farlo in un abitacolo confortevole, spazioso, avvolgente. Ha anche il vantaggio di disporre di un bagagli che va litri assetto normale al 1410 litri con i sedili ribaltati. Senza dimenticare che possieda una Saab, o dunque può disporre della tecnologia dei '49 Saab Security Items che dall'ABS al TCS, dalle barre antirollio ai paraurti ad assorbimento d'urto, dall'Air Bag al Black In linea filosofia Saab di andare addirittura oltre le più norme di garantire la protezione del guidatore e . Ecco perché chi possieda 5 Porte può disporre dello spazio di una station wagon e al volante con spirito di chi guida un'auto sportiva.

SAAB
Oltre le convenzioni

Alba • *Damiliano Automobili* • Via Rossini, 1 Tel: 0173/284210
Biella • *Leone Cav. Uff. Luigi* • Via B. D'Acquisto, 34 Tel: 015/8492690
Cuneo • *Damiliano Automobili* • Largo De Amicis, 2 Tel: 0171/67555 Fax: 0171/695484
Novara • *Class* • Via A. Costa, 29 Tel: 0321/612941 - 611250 Fax: 0321/391281
Torino • *Nuova Italcar* • C.so Ferrucci, 105 Tel: 011/4475654 Fax: 011/4476763
Valmadonna • *Mondial Car '90* • S.da Provinciale per Pavia, 18/A Tel: 0131/222559 Fax: 0131/226975
Vercelli • *Leone Cav. Uff. Luigi* • Via W. Manzone, 195/197 Tel: 0161/254875 Fax: 0161/250420
Aosta • *Sergio Morto Automobili* • Via Parigi, 240 Tel: 0165/552654 Fax: 0165/555173
Genova • *Giannelli Auto* • P.zza Rossetti, 21/23R Tel: 010/589876-581465 Fax: 010/8310454 • Via Bertuccioni, Tel: 010/876677
La Spezia • *Autosprint* • *Prato F. & E.* • Viale Italia, 444/448 Tel: 0187/510486
Sanremo • *Autocentrale* • Corso Cavallotti, 115/117 Tel: 0184/508940-34 Fax: 0184/575211
Savona • *Euromotor* • Via Nizza, 54/R : 019/263129 Fax: 019/264570

L'ANELLO MANCANTE...

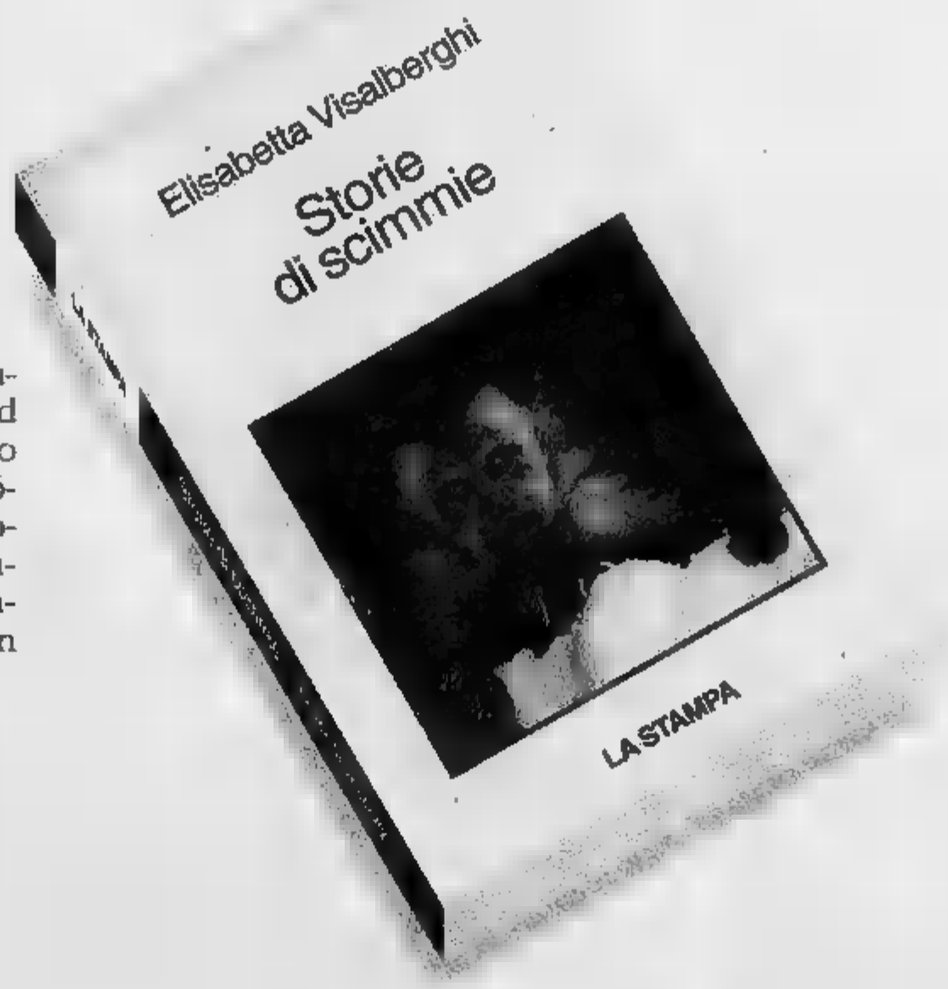

Un libro per chi ama gli animali, che non mira a stupire ed evita ogni antropomorfismo ad effetto a favore di una divulgazione cauta. Un aiuto per il lettore curioso che desidera conoscere "criticamente" le scimmie, i loro comportamenti, e così apprendere qualcosa in più di se stesso.

ELISABETTA VISALBERGHI
STORIE DI SCIMMIE
"ARGOMENTI DI SCIENZE"
pp. XII -180 CON 12 TAVOLE A COLORI
LIRE 30.000

I LIBRI DE LA STAMPA

Gli abbonati a "LA STAMPA" hanno diritto a uno sconto del acquistando il volume presso il Salone di Roma 80 a Torino o richiedendolo contrassegno all'Editrice La Stampa, Ufficio "Edizioni Librarie", Via Marenco 32, 10126 Torino (fax 011/665.306)
I VOLUMI DE "LA STAMPA", DISTRIBUITI DA RCS LIBRI E GRANDI OPERE, SONO IN VENDITA NELLE MIGLIORI LIBRERIE

CONAD. NELLA SUA STORIA LA VERA DIFFERENZA.

L'Italia degli anni '60. *Oltre trent'anni fa, la spesa si faceva nel negozio all'angolo, i negozianti conoscevano i gusti e le esigenze di tutte le loro clienti, erano sempre pronti a offrire buoni consigli, selezionavano personalmente, con cura e attenzione, prodotti sempre freschi e sempre di qualità. E' proprio in quell'anno che molti di questi negozianti, i più bravi e lungimiranti, decidevano di unirsi, per unire alla cortesia e alla competenza anche un servizio sempre più moderno e professionale. Così nasce CONAD.*

L'Italia di oggi. CONAD ha fatto passi da gigante. Attualmente è una realtà distributiva con 8.000 soci, 40.000 addetti e un fatturato di oltre 10.000 miliardi.
Ogni giorno, entrano nei Negozi Margherita, nei Supermercati CONAD, negli Ipermercati PIANETA oltre due milioni di consumatori, per trovare cortesia, affidabilità, competenza ed efficienza. La vera differenza sta tutta qui: una storia di valori che continua anche nel negozio, nel supermercato, nell'ipermercato vicino a casa tua.

CONAD Supermercati · Margherita CONAD · pianeta l'ipermercato

Hotel Ristorante
Italia
Via Umberto I° CASTELVITTORIO [redacted]

LA STAMPA
IMPERIA-SANREMO
E PROVINCIA

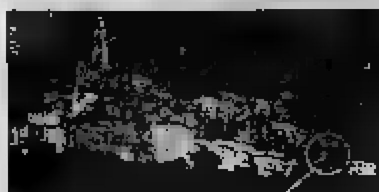
Hotel Ristorante
Italia
Via Umberto I° [redacted] RIO (IM)
[redacted] 0184/24.14.44/24.16.94
Fax. 0184/24.16.94
de la France:
19-33-184-24.14.44/24.10.89

Domenica 17 Novembre 1996 ■ 35

Uffici: Imperia, tel. 7911 - Sanremo, tel. 503.003/4

Tre località della provincia chiamate al rinnovo del Consiglio comunale

Oggi si vota, 6304 alle urne

Diano Marina (4 liste in corsa) giunge all'appuntamento dopo un'intensa campagna elettorale
Le cifre di Arentino ■ Caravonica. Seggi aperti dalle 7 alle 22. Domani mattina lo spoglio e i risultati

IMPERIA. A Diano Marina, Diano Arentino ■ Caravonica oggi si vota. Nelle tre località, le uniche della provincia di Imperia interessate all'appuntamento elettorale, si deve rinnovare il Consiglio comunale. Complessivamente sono chiamati alle [redacted] 6.304 elettori di cui 3.437 femmine e 2.867 maschi. Nella sola Diano Marina gli elettori, dopo gli ultimi aggiornamenti, sono 5.552 di cui 3.054 femmine e [redacted] maschi. A Diano Arentino gli elettori risultano [redacted] di cui [redacted] maschi e [redacted] femmine. Infine a Caravonica sono chiamati al voto 248 cittadini: 134 le donne.

L'appuntamento elettorale di oggi [redacted] è considerato solo un avvenimento strettamente amministrativo ma [redacted] mini-test destinato a dare, evidentemente, importanti indicazioni anche politiche, visto che, sul palcoscenico [redacted] Diano Marina, per sostenere i rispettivi candidati, hanno sfilato diversi big nazionali dei vari partiti, sindaci [redacted] ogni parte d'Italia e amministratori regionali. Un tale spiegamento di forze non ha precedenti nella storia del dianese.

Il municipio di Diano Marina, maggiore centro fra i tre oggi al voto in provincia

A Diano Marina (4 liste in lizza) il Consiglio da eleggere sarà di 16 consiglieri più il sindaco. Negli altri due centri minori (con in corsa due liste ciascuno), invece, i consigli [redacted] di 12 membri più il sindaco.

Complessivamente ieri pomeriggio alle 16, nelle tre località interessate al voto, sono [redacted] costituiti i seggi: dieci a Diano Marina, uno a Diano Arentino e uno a Caravonica.

Nei tre Comuni sono stati distribuiti i certificati elettorali da esibire al momento [redacted] voto. A Diano il [redacted] per [redacted] di tali certificati, però, è ancora giacente all'ufficio elettorale.

Dice al riguardo Augusto Arduino, responsabile dell'ufficio: «Per tutta la giornata [redacted] oggi, dalle 7 alle [redacted], [redacted] nostro ufficio rimane aperto per consentire a chi non ha avuto il certificato di poterlo ritirare ■ ■ chi l'ha eventualmente smarrito di potere avere un duplicato».

I seggi [redacted] aperti alle 7. [redacted] potrà votare sino alle 22. Nelle ultime amministrative a [redacted] votò l'81,50%.

Ang[redacted] Basso

Nel Savonese

Tocca a Cisano e Castelbianco

SAVONA. Due le località che votano in provincia di Savona, per questa tornata di consultazioni amministrative: [redacted] 1200 gli elettori chiamati alle urne a Cisano sul Neva e 240 nel comune di Castelbianco, [redacted] tratta di due centri del comprensorio albenganese

Gli elettori dei due [redacted] chiamati al voto dovranno esprimersi, in tutti entrambi i casi, fra due sole li[redacted] in lizza per paese. E' un classico «testa a testa», come spesso accade nei centri minori. [r. sr.]

IL PREFETTO

Riecco gli esposti anonimi «Finiranno tutti nel cestino»

IMPERIA

[redacted] AL prefetto di Imperia Emilio D'Acunto giunge un nuovo deciso intervento contro la preoccupante ripresa dell'invio di esposti anonimi alle istituzioni. Il prefetto, ribadendo quanto ebbe a far presente di fronte alla prima ondata di «siffatto poco civile andazzo», [redacted] ve infatti che «per il rispetto che devo alle regole della trasparenza amministrativa e, prima ancora, della leale [redacted]ivenza civile, il cestino è la destinazione ultima degli anonimi».

Una decisione che nel capoluogo - segno evidente che [redacted] tratta di una forma di malcostume particolarmente radicata ■ dura ■ superare - già era stata presa, [redacted] precedenza, da altri Prefetti ■ Procuratori della Repubblica.

Nella comunicazione inviata agli organi di informazione della provincia D'Acunto avverte inoltre che il rapporto fra cittadini ed istituzioni deve [redacted] «per il bene di tutti, improntato a franchezza, lealtà e, se occorre, coraggio».

[redacted] prosegue: «Peccato, soprattutto, per [redacted] fatto che molte segnalazioni recano elementi [redacted] potrebbero dar luogo ■ proficui approfondimenti» che invece così [redacted] possono essere raggiunti.

Questa la conclusione del prefetto D'Acunto: «Pretendere legittimamente il rispetto dei diritti impone, come reciproco, dei doveri con relativo accollo di oneri e responsabilità». [b. v.]

Il prefetto [redacted] Imperia Emilio D'Acunto interviene contro [redacted] ripresa dell'invio di esposti anonimi alle istituzioni

Il dramma in mattinata sulle alture di Taggia: la vittima, di Beusi, lascia due figli

Cacciatore ucciso da un fulmine

Attilio Lanteri, 51 anni, stava cercando un riparo

[redacted] Una morte atroce, assurda: colpito da un fulmine mentre cercava riparo nel bo[redacted] da un improvviso quanto violento temporale. E' accaduto ieri mattina, intorno alle 11 quando la Riviera è stata investita da una pioggia torrenziale, seguita da una grandinata ■ [redacted] centinaia di fulmini che si [redacted] scaricati proprio sulle colline alle spalle di Sanremo, Taggia, Imperia.

Attilio Lanteri 51 anni, agricoltore, di Beusi, sposato, due figli già grandi, era andato ■ caccia. Il cielo [redacted] cupo, [redacted] ben attrezzato. Un po' di pioggia non lo avrebbe fatto desistere [redacted] una battuta nel bosco. La [redacted] era una passione che coltivava fin da quando era ragazzo.

Alle 11 la tragedia. Un fulmine lo ha raggiunto mentre cercava riparo. E' morto folgorato. Nessuno si [redacted] accordo dell'accaduto fin verso le 18 di ieri quando due [redacted] cugini hanno notato vicino alla strada [redacted] corpo straziato di Attilio. La violentissima scarica elettrica l'aveva attraversato da parte ■ parte facendo scempio del corpo. Morte istantanea ha detto più tardi il medico legale, dottor Brozzi, giunto sul posto.

Attilio Lanteri viveva in campagna, poco fuori l'abitato di Beusi, [redacted] piccolo paese situato proprio sullo spartiacque fra la Valle Armea e la Valle ARgentina, già nel comune di Taggia. Ha trovato la morte a meno di [redacted] metri [redacted] Abitava [redacted] la moglie Angela Labarbuta. I due figli, Gianni eLuana, entrambi sposati, vivono a Taggia.

L'allarme lo ha dato Fabio e Tiziana Lanteri. «Dovevamo andare a prendeere l'auto che avevamo lasciato fuori dal paese. Abbiamo visto il fuoristrada di Attilio posteggiato ai margini della strada. Sapevamo che era andato a caccia ■ l'abbiamo cercato. Il suo corpo senza vita era poco distante. Aveva ancora in spalla il fucile».

Uno dei primi [redacted] intervenire [redacted] stato il fratello Efisio. Poi è arrivato il figlio. «Aveva lo sguardo sbarrato, non ho potuto fare altro che chiudergli gli occhi» ha raccontato [redacted] la lacrime.

[redacted] amico [redacted] trascorso la sera prima [redacted] lui. «Gli a[redacted] sconsigliato di andare ■ caccia con quel tempo, ma lui [redacted] ha assicurato che [redacted] c'era alcun pericolo».

I carabinieri hanno ricostrui[redacted] l'accaduto basandosi sulle poche tracce lasciate dal cac[redacted] Con ogni probabilità Attilio Lanteri è [redacted] colto di sorpresa nel bosco dal violento nubifragio ed ha cercato [redacted] raggiungere la [redacted] macchina per ripararsi dalla pioggia ■ [redacted] grandine. Aveva [redacted] «cerate» e la doppietta a tracolla. Probabilmente è stato il fucile ■ fare da parafulmine. L'acciaio ha attirato la folgore che ha fulminato lo sventurato cacciatore.

Gli sarebbero bastati pochi metri per mettersi in salvo. «Abbiamo visto il fulmine cadere nel bosco con un rumore spaz[redacted] ha detto una giovane del posto. «Chi avrebbe mai immaginato che [redacted] colpito il povero Attilio?».

Il corpo è stato recuperato soltanto intorno alle 21 e trasportato alla [redacted] mortuaria dell'Arma.

Gian Piero Moretti

Attilio Lanteri con la moglie Angela Labarbuta in una foto scattata di recente

[redacted]

L'auto, rifugio migliore

Quella dei fulmini è una delle insidie più terribili. [redacted] soltanto delle alte quote. La saetta colpisce indistintamente colline, pianure e persino il mare. E' imprevedibile ■ micidiale: milioni di volts che si scaricano improvvisamente [redacted] qualsiasi cosa faccia da calamita. Durante il nubifragio di ieri sera, per esempio, due fulmini si sono abbattuti [redacted] pieno centro a Imperia: uno in via S. Maurizio causando la caduta di un cornicione che ha danneggiato un'auto, l'altro al campo dei Giuseppini dove si stava disputando una partita.

Per fortuna solo tanto spavento e nulla più. Senza entrare nel merito della formazione di queste terribili scariche elettriche, si possono dare alcuni consigli per evitare brutte conseguenze se ci si trova in mezzo a un temporale. [redacted] posto più sicuro rimane l'auto che [redacted] totalmente isolata per via delle gomme. Non ripararsi mai sotto gli alberi, nè nelle grotte, allontanarsi dagli oggetti [redacted] metallo, togliersi anelli e orecchini. In casa, evitare [redacted] stare al telefono e allontanarsi dagli elettrodomestici. Meglio spegnerli. [giu. gel.]

Il nubifragio

Riviera spazzata dal maltempo

SANREMO. La grandine aveva «battezzato» ieri mattina l'arri[redacted] del maltempo a Sanremo e in tutta la Riviera. I chicchi ghiacchiati avevano fatto la loro comparsa a preludio [redacted] un temporale, di forte intensità ma fortunatamente di breve durata, che ha provocato comunque allagamenti di strade ■ cantine. Oltre ai disagi in città, la situazione è ad alto rischio soprattutto nell'entroterra per l'emergenza-frane. L'altra notte, infatti, uno smottamento ha interrotto parzialmente la strada che porta a Montalto mentre il monitoraggio della Valle Argentina da parte dei carabinieri ■ degli addetti della Provincia continua senza sosta.

A Sanremo la grandine è iniziata ■ cadere poco dopo le 10,30. Fitta, con la gente costretta a cercare riparo. E insie[redacted] chicchi [redacted] è avuta tanta, tantissima pioggia che ha mandato in tilt la [redacted] di recupero delle acque bianche con tombini intasati e allagamenti di strade e marciapiedi in [redacted] Cavallotti, [redacted] Garibaldi e [redacted] Matuzia.

Il centralino dei Vigili del fuoco [redacted] stato tempestato di chiamate e le squadre sono state costrette [redacted] intervenire con [redacted] idrovore. La grandine, inoltre, ha danneggiato anche alcune coltivazioni a cielo aperto [redacted] verde ornamentale. A Palazzo di Giustizia [redacted] registrato infine [redacted] crollo di una coppia di [redacted]

Allarme anche ad Arma di Taggia dove i pompieri [redacted] intervenuti per l'allagamento della pensione «Vita Serena» in via Queirolo e per lo scoppio di alcuni tombini in [redacted] San Fran[redacted] Danni d'acqua anche in regione Prati, al confine [redacted] Arma ■ Riva Ligure.

Intanto, sul fronte delle previsioni meteorologiche, la giornata di oggi [redacted] dovrebbe registrare cambiamenti importanti. Ancora nuvole, temporali ■ piogge sp[redacted] sul litorale ■ nelle vallate dell'entroterra. Temperatura ancora un diminuzione. [g. ga.]

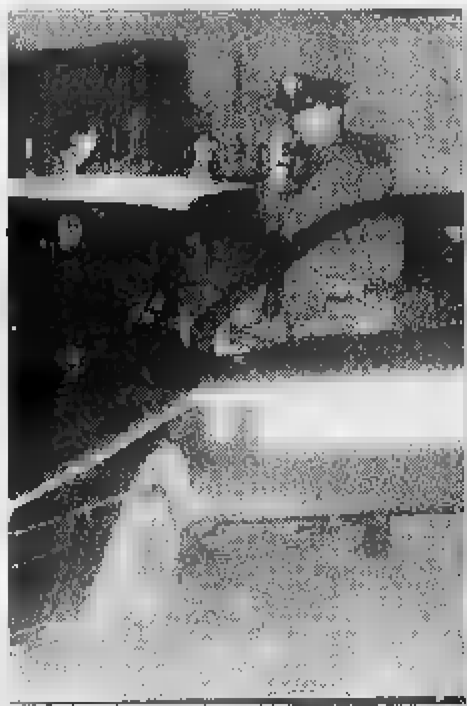

Il sopralluogo dei carabinieri nella località dove è stato trovato il corpo di Attilio Lanteri. Era riverso ■ terra. Il fulmine lo ha colpito mentre tentava [redacted] rifugiarsi nell'auto La [redacted] fucile ha probabilmente attirato la [redacted] che lo ha [redacted] Qui accanto, la [redacted] della vittima con [redacted] folla di amici e conoscenti [redacted] increduli, accorsi dopo [redacted] appreso la terribile notizia
(FOTOSERVIZIO MARUCO GATTI)

CONTROLLA SE HAI FATTO

OGGI SI GIOCA CON LE PRIME DUE FINESTRELLE (DOPPIA CHANCE) DELLA SCHEDA GRIGIA. LE DUE FINESTRELLE NON SONO COMBINABILI FRA LORO. GRATTA PERCIO' LA 1ª FINESTRELLA DI OGGI, DOMENICA. POI GRATTA LA 2ª. **SE SU [redacted] DELLA DUE [redacted] TROVI: DUE VOLTE [redacted]** *oppure* **DUE VOLTE [redacted]** *oppure* **DUE VOLTE [redacted], HAI FATTO SUPERTRIS!**

5ª SETTIMANA - [redacted]

[redacted] vinto i buoni benzina, [redacted] il nº 011/43.43.363 entro [redacted] sabato 23/11. [redacted] hai vinto Specchio, per averlo consegna la scheda sabato in edicola. [redacted] ■ fine settimana non [redacted] vinto niente, incolla sul retro della scheda [redacted] codici a [redacted] ritagliati dalla prima pagina de La Stampa di questa settimana, aggiungi i tuoi dati ed inviala in busta chiusa all'indirizzo indicato sul retro. Tra tutte le schede pervenute entro sabato 30/11 saranno estratti a [redacted] un Coupé Fiat ed i buoni [redacted] assegnati durante questa settimana.

[redacted] informazioni tel. 011/43.43.363 (lunedì- sabato 9 - 20, domenica 9 - 14).

LA STAMPA

1.000.000
Specchio
200.000

Dai servizi statistici la radiografia della città: più disoccupati e laureati

Imperia, risparmi in aumento

Capitalizzati in media 22 milioni pro capite. Il dato inserito nell'annuario del '95 preparato dal Comune. Positivo il saldo demografico grazie all'immigrazione. Le ore di sole sono 2760

IMPERIA
NOSTRO SERVIZIO

Solo per dieci persone ma il sal[redacted] demografico in città, nel '95, risulta positivo. Merito di qualche nascita in più, ma soprattutto dell'immigrazione: arrivano anziani da Piemonte e Lombardia, extracomunitari da Tunisia, europei da Germania [redacted] Francia. [redacted] stranieri residenti [redacted] 477. Vogliamo contare gli imperiesi? Sono 40.470 (nel 1861 erano 19.626). L'e[redacted] media della popolazione è di 43,9 anni, ma per i single sale [redacted] 62.

Le persone sole costituiscono il 31 per cento dei nuclei familiari. Sono alcune delle cifre che radiografano il capoluogo [redacted] che sono contenute nell'interessante [redacted] utile (per gli enti pubblici, le scuole, i settori di ricerca) annuario di statistica '95, frutto del lavoro puntuale, paziente, dello staff del servizio [redacted] Comune, diretto da Antonino Scarella, che si è avvalso della collaborazione di Carla Guglieri, Loredana Naclerio, Tommaso Olivieri.

Vi sono tanti numeri in questo lavoro, specchio sociale ed economico di una città, ma anche curiosità: quante le ore [redacted] sole nel '95? Sono state 2.760. Gli imperiesi sono stati multati ben 17.899 dai vigili urbani, soprattutto perché hanno posteggiato in divieto di sosta. Mancano i parcheggi e questo si sapeva. A proposito di posti [redacted] a pagamento e parcometri: in [redacted] anno l'Amministrazione ha intascato, dal pagamento del pedaggio, oltre un miliardo. Per quanto riguarda il rapporto tra ente e cittadino: nel '95 il Comune ha rilasciato 74.743 certificati anagrafici, [redacted] cui 8.060 certificati di Stato civile. Un imperiese su sette ha chiesto la carta d'identità.

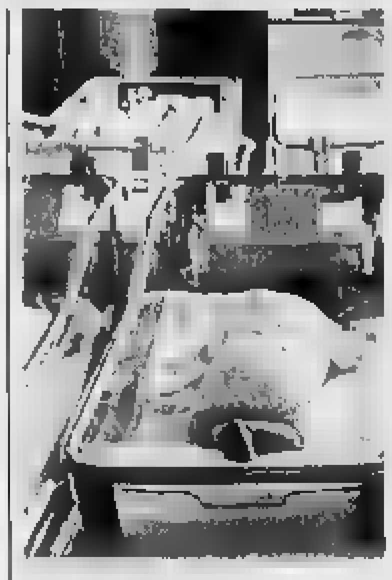
Positivo nel '95 il saldo demografico

Gli imperiesi si riconfermano anche nel '95 grandi risparmiatori: [redacted] media, in un anno, hanno messo in banca 22 milioni pro capite. Forse questo spiega la presenza di così tanti sportelli di credito. Imperiesi formiche [redacted] non [redacted], dunque. Argomento istruzione: i laureati superano le duemila unità, i diplomati quota 10 mila, mentre 12.421 sono i cittadini in possesso di un diplo[redacted] scuola media inferiore. Solo lo 0,7 della popolazione risulta analfabeta. Però i dati relativi al tasso di scolarità [redacted] parziali, perché fermi [redacted] '91.

Dalla scuola al mondo del lavoro. Il cittadino d'Imperia incontra grande difficoltà nel trovare [redacted] impiego: il 10,73 per cento della popolazione attiva (15-65 anni) è disoccupata (11 per cento maschi-14 per cento donne); il 18 per cento dei maschi è ancora in cerca di una prima occupazione [redacted] la cifra sale [redacted] 22 [redacted] riferita [redacted] ragazze. L'1,2% [redacted] disoccupati fa parte della fascia agricola, il 14,7 dell'industria, il 74% nelle altre attività.

Scarso l'utilizzo dei mezzi di trasporto pubblici. La media dei passeggeri per corsa nei veicoli Amat è di sol 30 unità. Per concludere altri dati economici relativi al Comune: gli introiti derivati dai tributi si suddividono così: [redacted] per cento dalla [redacted] sui rifiuti solidi urbani, il 4 per cen[redacted] dallaTosap, il 10 per cento dall'Iciap, il 2 per cento [redacted] pubblicità e il [redacted] per cento dall'Ici.

Maurizio Vazzaro

Una riunione all'aperto

Mancano le chia[redacted]i della [redacted] assemblea di rione in giardino

IMPERIA. E' rientrato, con le [redacted] dell'assessore Carla Nattero, il [redacted] della riunione fatta all'aperto, da parte dei consiglieri della 1ª Circoscrizione, che comprende anche il quartiere di Caramagna. I delegati che [redacted] erano dati appuntamento nell'ex scuola di Cantalupo, avevano trovato le porte dell'edificio chiuse e, dopo [redacted] aspettato inutilmente che qualche dipendente del Municipio venisse ad aprire, avevano deciso [redacted] fare ugualmente la riunione «sotto le stelle».

Il fatto è accaduto l'altro ieri. I consiglieri dovevano incontrare gli abitanti di Cantalupo per discutere alcuni dei problemi della frazione. L'appuntamento era per le 21. In tutto si [redacted] presentate davanti alla scuola una ventina di persone. I primi cinque minuti li hanno passati fiduciosi che qualcuno arrivasse ad aprire. Nei successivi cinque nell'animo [redacted] qualcuno ha incominciato a serpeggiare il sospetto che forse dal Comune si erano dimenticati di mandare un messo. Dopo un quarto d'ora i dubbi [redacted] diventati certezza. Allo scoccare della mezz'ora, la rassegnazione [redacted] preso il posto della rabbia. Eppure c'era stata l'autorizzazione formale della Nattero, datata 12 novembre.

In ogni caso ha prevalso il [redacted] civico e, anche per far vedere che le idee devono [redacted] seguite dai fatti, hanno deciso di tenere lo [redacted] la [redacted] all'aperto. Fortuna ha voluto che non piovesse. Domenico Ricciotti [redacted] Fabio Francioli firmatari del documento di protesta, «anche in relazione al deficit [redacted] Comune», sottolineano «il risparmio che si otterrebbe se, per queste riunioni, anziché incaricare un dipendente di portare le chiavi, queste venissero date direttamente ai rappresentati politici». Dal [redacted] suo l'assessore Nattero, attraverso l'ufficio-stampa, [redacted] sapere che [redacted] fatto è stato del tutto involontario e che non si ripeterà più». [giu. gel.]

[redacted]

STUDIO

Chiesta una Commissione per le riforme

Martedì 12, su iniziativa [redacted] alcuni consiglieri regionali, tra cui l'imperiese Giovanni Borzone (Verdi), il Consiglio deciderà l'istituzione di una Commissione di studio sul problema delle riforme istituzionali. [a. b.]

CORSI

L'Ipsia dà il via ai [redacted] serali per lavoratori

L'Istituto Professionale per l'Industria e l'artigianato di Imperia organizza corsi serali per lavoratori. Le iscrizioni si ricevono pres[redacted] la sede di via Gibelli, 4 a Imperia. In programma lezioni per operatore meccanico termico, operatore elettrico ed elettronico e per operatore in telecomunicazioni. [a. b.]

SCUOLA

[redacted] Lion's aiuta gli studenti a scegliere l'indirizzo

Nella sala consiliare del Comune di Diano Marina su iniziativa del Lion's club locale si [redacted] riuniti preside dei vari istituti scolastici superiori della provincia e tutti gli studenti delle terze medie del comprensorio dianese. Ogni capo istituto ha illustrato ai giovani le caratteristiche di ogni scuola per aiutarli a scegliere in vista dell'iscrizione per [redacted] prossimo anno scolastico. [a. b.]

[redacted]

Il prefetto [redacted] Savona allerta [redacted] protezione civile

Il Prefetto di Savona ha inviato ieri un dispaccio [redacted] tutte le redazioni deigiornali e al compartimento Anas della Liguria lanciando lo stato di allarme per il maltempo. Il rappresentante del Governo ha trascritto un bollettino meteorologico nel quale si afferma che per le prossime 48 ore sono previste persistenti plrecipitazioni su tutte le regioni settentrionali. Il Prefetto ha invitato il Dipartimento della protezione civile a seguire l'evolvere [redacted] situazione e ed intervenire prontamente in caso [redacted] necessità. [a. b.]

[redacted]

Vi[redacted]a a chiese e palazzi [redacted] Cuneo

Organizzato dall'Istituto Internazionale di studi liguri [redacted] Imperia si svolgerà il prossimo 1° dicembre una visita guidata a Cuneo per ammirare alcuni palazzi e chiede del centro storico. Tali visite saranno curare dal professor Livio Mano e dal dottor Giovanni Coccoluto. Le prenotazioni [redacted] ricevono all'Istituto entro il 27 novembre la quota di partecipazione è fissata in 60 mila lire per i soci e familiari e in 65 mila lire per i non soci. La partenza è prevista alle ore 6.30 da Sanremo, alle [redacted] 7,00 da Porto Maurizio, alle ore 7.10 da Oneglia, piazza Dante, alle ore 7.30 da Diano Marina. [a. b.]

Varata una lunga serie di opere pubbliche che riguardano soprattutto la periferia

E il capoluogo diventa un cantiere

Sarà riasfaltato il tratto compreso tra il campeggio e il ponte sull'Impero del lungomare Vespucci. Una nuova strada tra via Spontone e l'Argine sinistro. In centro arrivano i semafori «intelligenti»

IMPERIA. Imperia si fa più bella. Ma anche più efficiente, almeno nelle intenzioni. Nonostante le ristrettezze imposte dal bilancio, il Comune farà partire una lunga serie di lavori. Riguardano alcune [redacted] della città fra cui il lungomare Amerigo Vespucci (dove la [redacted]gnaletica continua ad essere inesistente), via Spontone dove si pensa di costruire una nuova strada, via Verdi, via Paoletti [redacted] Castelvecchio. Ma andiamo con ordine.

Lungomare. Il vicesindaco Rinaldo Paglieri, che è anche assessore ai Lavori Pubblici, ha già fatto partire i lavori [redacted] riasfaltatura di un lungo tratto dell'importante via che, unica alternativa all'Aurelia, collega Oneglia a Porto. La porzione di strada che sarà rifatta è quella compresa tra l'ex campeggio [redacted] il ponte sul torrente Impero. Si comincerà con la carreggiata sul versante mare. «In particolare - spiega Paglieri - questi lavori [redacted] ad adeguare la pendenza del tracciato stradale in modo da eliminare quegli "acquitrini" peraltro pericolosissimi sia per le auto [redacted] per i pedoni, che [redacted] formano tutte [redacted] volte che piove proprio di fron[redacted] all'ex campeggio». Male non sarebbe[redacted] si pensasse, una volta per tutte, a costringere le dit[redacted] che si aggiudicano l'appalto di riasfaltatura, a rifare anche la segnaletica orizzontale. D'altra parte il regolamento comunale è stato cambiato da Paglieri proprio per questo motivo. Applicarlo non sarebbe una cattiva idea.

Via Spontone. I progetti del Comune sono faraonici. Si pen[redacted] addirittura di creare una nuova strada tra via Spontone e via Argine sinistro per migliorare la viabilità fra il centro e la periferia. «Si tratta - dice ancora il vicesindaco - di una via lunga un centinaio di metri e larga sei, provvista di un percorso pedonale e di un'area ver[redacted] a fianco della carreggiata». Il costo dovrebbe essere di ottanta milioni. In contemporanea partiranno anche i lavori in via Verdi e si provvederà all'installazione in centro di quattro semafori «intelligenti» che, sempre teoricamente, dovrebbero contribuire a snellire il traffico nel [redacted]

Via Paoletti. Subito dopo la riasfaltatura di lungomare Vespucci, gli operai cominceranno a lavorare in via Paoletti a Porto Maurizio. Sarà rimesso a posto il disastrato fondo stradale. Poi partiranno le opere di canalizzazione di delle acque bianche di via Agnesi, questa volta a Oneglia.

Castelvecchio. Sarà miglio[redacted] la situazione dei punti l[redacted] e la viabilità di Corso Dante. Un'istanza, questa, presentata a Paglieri dal circolo «Imperia Democratica». [giu. gel.]

[redacted]

Il meeting dei segretari

Si sono incontrati ad Imperia molti sindaci [redacted] segretari comunali per discutere i problemi derivanti dalla applicazione della Legge sullo snellimento dell'attività amministrativa in corso di discussione in Parlamento. Dopo [redacted] relazioni di Giorgio Giorgi, segretario provinciale dell'Unione dei segretari comunali, e gli interventi [redacted] prefetto Emilio D'Acunto e di vari sindaci [redacted] segretari, i partecipanti hanno espresso un giudizio negativo [redacted] talune innovazioni previste da tale Legge per quanto riguarda la sua applicazione ai piccoli Comuni. Essa [redacted] ritenuta «non idonea [redacted] mantenere giusti rapporti di continuità e collaborazione fra sindaci e segretari comunali» nella parte che prevede la possibilità dei sindaci di scegliere [redacted] segretario da un albo regionale anzichè continuare a servirsi di quello già in carica. In particolare Giorgi ha sostenuto che «la soluzione è quella della diversificazione legislativa». [b. v.]

Incertezza nel partito: adesione al governo e temi locali

I dubbi di Rifondazione

Minoranza agguerrita in vista del congresso previsto per oggi [redacted] Oneglia. Contestati i numeri: «Siamo più del 5 per cento». Il confronto con il segretario uscente

[redacted] Rifondazione si pre[redacted] divisa all'appuntamento congressuale, previsto per [redacted] dalle 9 alle 18, alla [redacted]ms d'Imperia, in via Santa Lucia. Alle dichiarazioni del segretario uscente Lorenzo Viale, un'anticipazione dei temi programmatici, replicano i rappresentanti della corrente di minoranza che si schiera apertamente contro [redacted] sostegno a Prodi. Salvatore Grenci, consigliere comunale [redacted] Imperia, [redacted] Pasquale Indulgenza, sindacalista della Cgil, contestano innanzitutto le valutazioni fatte sull'effettiva forza dello schieramento minoritario: «Il dissenso del partito, in provincia - obiettano - è assai più ampio [redacted] significativo di quel [redacted] che Viale attribuisce all'opposizione che, secondo lui, sarebbe motivata unica[redacted] dal non volere, contrariamente alla linea attuale, il partito nell'area di governo».

Aggiungono: «Il dissenso riguarda anche una critica diffu[redacted] al grave ritardo e alla scarsissima iniziative che Rifondazione va evidenziando da qualche anno sulle questioni più importanti a livello locale. Si rischia [redacted] condurre il nostro partito a posizioni di retroguardia [redacted] a una caduta netta di riconoscibilità. Il dissenso riguarda l'appiattimento della vita interna con un calo impressionante della partecipazione e una grave trascuratezza nell'analisi e nell'elaborazione dei programmi che [redacted] imputarsi alle modalità di conduzio[redacted] del partito [redacted] livello provinciale, sempre più schiacciate sul versante elettorale e sempre più tese, con forti accentuazioni personalistiche, a procaccire un consenso interno acritico e improduttivo». [m. v.]

FINANZIARIA

Manifestazione [redacted] Porto

Anche Imperia protesta contro la Finanziaria. La manifestazione [redacted] prevista per questa mattina alle 10, in piazza Duomo. Prima, presso il Centro culturale polivalente avrà luogo [redacted] incontro nel corso del quale gli onorevoli Claudio Scajola, Giorgio Rebuffa e Giorgio Bornacin illustreranno [redacted] ragioni che hanno indotto i parlamentari del Polo per le Libertà a contestare la Finanziaria proposta dal governo Prodi. Secondo il Polo, «l'addizionale Irpef, le tasse sulla casa, [redacted] buoni pasto, sulle spese mediche, quelle per l'Europa, oltre l'aumento della benzina e sulla [redacted] per la salute produrranno recessione [redacted] disoccupazione». Alle 10.30 i parlamentari incontreranno i giornalisti e, infine, [redacted] 11 prenderà il via un corteo di autovetture che percorrerà con cartelli e striscioni le vie cittadine. Dicono gli organizzatori: «Tutto questo per testimoniare l'opposizione degli imperiesi che lavorano a questo giro di vite». [a. b.]

IL TACCUINO DELLA PROVINCIA

[redacted]

Donatori di [redacted] cercano adesioni

Sono [redacted] donatore di sangue di Camporosso e vorrei segnalare che domenica 10 novembre la Croce Rossa di Ventimiglia ha organizzato una bella festa con pranzo per la premiazione dei donatori più meritevoli, con medaglie d'argento [redacted] una d'oro per un valoroso donatore che ha toccato quota cento prelievi.

Questa meravigliosa iniziativa dall'inestimabile valore umanitario, fa meditare quanto questo sia importante per poter contribuire a salvare vite umane.

Però si [redacted] che [redacted] gruppo è sempre il solito, mentre la Croce Rossa desidererebbe nuovi donatori consapevoli [redacted] questa grande carità umana.

Giuseppe Messina
Camporosso.

Più strade fatte a schiena d'asino

Mi chiedo spesso con quale criterio si facciano i lavori. Mi riferisco in questo caso ai lavori di riasfaltatura fatti [redacted] ricordo più se la scorsa [redacted] o quando, in via Lungomare Vespucci.

Perchè, è la domanda che mi viene in mente ogni volta che mi trova [redacted] passare sulle [redacted]pstrada con la macchina dopo un violento acquazzone, dicevo perchè le due carreggiate non [redacted] state fatte a schiena d'asino, con «gobba» al centro, come si conviene a ogni strada che risulti impermeabile all'acqua piovana e non?

Bastano poche gocce infatti perchè in certi punti si formino allagamenti e pozzanghere che in miniatura ricordano veri [redacted] propri stagni.

Le auto che sfrecciano veloci rovesciano [redacted] di acqua piovana sui veicoli che stanno sorpassando (immaginiamoci [redacted] po' i poveri centauri): al di là delle prevedibili, antipatiche, inzuppate, la cosa è pericolosa.

Insomma: [redacted] strade facciamole come le facevano una volta, a schiena d'asino, in modo che l'acqua fluisca ai lati.

Lettera firmata, Imperia

Centauri «pazzi» [redacted] marciapiedi

Ho [redacted] anni e abito a Ventimiglia. Voglio segnalare un problema che devo affrontare ogni giorno [redacted] crea gravi fastidi [redacted] molti altri abitanti miei vicini di casa e non soltanto. E' pericoloso per i pedoni percorrere il marciapiedi di via Turati, spe[redacted] nel tratto alla confluenza con via Roma: vi scorrazzano, infatti, specie nel tardo pomeriggio, [redacted] giovani in motoretta o addirittura in motocicletta, che mettono a rischio l'incolumità dei passanti.

C'è il pericolo che vengano travolti anche quanti escono dalle [redacted] del quartiere, perchè questi mini-teppisti lanciati in pazze volate sul marciapiedi di via Turati e via Roma, non rallentano neppure davanti alle porte degli edifici e dei negozi.

Tengo a sottolineare, inoltre, l'importanza [redacted] vietare il passaggio sulla passerella sul Roja di motorini. Forse per imporre divieti, bisogna aspettare come al solito qualche disgrazia. Ma bisogna sempre fare così?

Lettera firmata, Ventimiglia

Scrivere alle redazioni de La Stampa di Imperia, via Alfieri 10 e Sanremo, via Gioberti 47

[redacted] UTILI

AUTOAMBULANZE

Imperia: 118 (n. unico soccorso). **Bordighera:** tel. 252.525. **Vallecrosia:** tel. 295.456. **Camporosso:** tel. 28.191. **Cervo-S. Bartolomeo:** tel. 406.353. **Diano Marina:** tel. 494.112. **Dolceacqua:** tel. 206.879. **Ospedaletti:** tel. 505.050. **Pieve di Teco:** tel. 36.377. **Pontedassio:** tel. 279.700. **Pornassio:** tel. 325.132. **Riva Ligure:** tel. 485.754. **Santo Stefano al Mare:** tel. 486.000. **Sanremo:** tel. 505.050. **Arma di Taggia:** tel. 41.444. **Ventimiglia:** 250.722.

ASSISTENZA

Telefono Amico: tel. (0183) 290.450.

FARMACIE DI TURNO

A **Imperia**, la farmacia Gibelli, v. Belgrano 5, tel. 293.888, aperta dalle 8,30 alle 12,30 e dalle 16 alle 20. Nelle altre ore, a serrande abbassate, accetta ricette urgenti, su chiamata. Turno d'appoggio [redacted] Gentile, v. Cascione 27, tel. 61.584.

A **Sanremo**, la farmacia San Martino, c.so Cavallotti 175, tel. 509.376, aperta dalle 8,30 alle 20. Nelle altre ore, a serrande abbassate, accetta ricette urgenti, su chiamata. Turno d'appoggio farmacia Bosso, c.so Imperatrice 9, tel. 578.174.

[redacted] che assicurano la reperibilità in provincia:

Bordighera-Vallecrosia: Zitomirsky, via Colonnello Aprosio 182, telefono [redacted].
Camporosso: Marcenaro, via Vittorio Emanuele 62, tel. 28.191.
Cervo-San Bartolomeo: Sant, via Aurelia, tel. 400.045.
Diano Marina: Sciolli, corso Garibaldi 16, [redacted].
Dolceacqua: Muratorio, piazza Matteotti 2, tel. 206.133.
Ospedaletti: Marcoz, [redacted] 106/108, tel. 689.015.
Pieve di Teco: Ceppi, corso Ponzoni 70, [redacted].
Riva Ligure: Nuvoloni, piazza Sisto 42, tel. 485.754.
Santo Stefano al Mare: Nuvoloni, piazza Cavour 14, tel. 486.862.
Arma di Taggia: Revelli, via Queirolo 67, [redacted].
Ventimiglia: Internazionale, via Cavour 28, tel. 351.300.

[redacted]

PRONTO [redacted]**O:** **Imperia:** tel. 7941 **Sanremo:** tel. 5361 [redacted] tel. 2751[redacted] tel. [redacted]
GUARDIA MEDI[redacted] [redacted] e [redacted] (numero verde) tel. 167-554.400. **Imperia soccorso:** tel. (0183) 290.777. **Sanremo:** tel. 500.300. **Guardia medica montana:** tel. 405.100 **Bordighera:** tel. 2751. **Ventimiglia:** tel. 2751. **Guardia odontoiatrica festiva** orario 9-12, telefono (0183) 299.908.

[redacted] **DEL FUOCO**

Soccorso urgente: tel. 115. **Imperia:** tel. 20.224. **Sanremo:** tel. 505.858. **Ventimiglia:** tel. 357.473.

GLI [redacted]

[redacted]

Unitre: lezione [redacted] filosofia

Corsi dell'Unitre. Domani nella sede di via Trento alle [redacted] il professor Penco terrà una lezione di storia della filosofia [redacted] «L'Ottocento italiano». [a. b.]

[redacted]

Assemblea dei fans della lirica

Oggi alle [redacted] nel Ridotto del Teatro Cavour l'assemblea dei soci del Circolo amici della lirica di Imperia. Sarà discussa la relazione finanziaria. [a. b.]

[redacted]

Bonifazio allena [redacted] karate

Il maestro Giampiero Bonifazio prepara i suoi allievi al karate Wado Ryu ogni lunedì e giovedì [redacted] (dalle 20,30) [redacted] palestra del Classico, in via Agnesi. Tel. 651.318. Corsi di kung-fu e taichi con la campionessa italiana Patrizia Esposito il martedì e giovedì (dalle 18,30). [a. b.]

[redacted]

Rassegna [redacted] in via Noaro 14

Al centro solidarietà anziani [redacted] via Noaro 14, alle 15,30, per la rassegna «Suoni [redacted] immagini», proiezione del «Gildo Peragallo Ingegnere», con il comico ligure Gilberto Govi. [d. bo.]

[redacted]

Raccolta benefica pro Bosnia

Iniziativa della Caritas per portare capi d'abbigliamento, alimentari e altri prodotti in Bosnia. La raccolta è in programma per tutta la giornata in p.zza Colombo a Sanremo e in via Cavour (Ventimiglia). [g. ga.]

[redacted] DI TAGGIA

Computer-art [redacted] Boselli

Bruno Pollacci è protagonista della personale «Computer-art» in programma [redacted] Villa Boselli. Apertura dalle 9,30 alle 12,30 e dalle 16 alle 18,30. [g. ga.]

[redacted]

M[redacted] al centro per anziani

Pomeriggio musicale al Centro Anziani di via Palazzo. L'appuntamento con il concerto promosso dal Comune è fissato per le 15,30. [g. ga.]

Parte a Sanremo il grande processo per usura ed estorsioni

Domani in dodici alla sbarra Era la camorra del Ponente?

Anche Giovanni Tagliamento e Antonio Alberino alla sbarra

SANREMO. Le mani della ca- napoletana sulle impre- economiche della Riviera. Un progetto criminale ac- quisire, tramite il prestito ad usura e le estorsioni, le attività commerciali turistiche Sanremo del Ponente. Questa, la principale proces- «Mare Verde» che si apre do- mani al tribunale di Sanremo e che vede 12 persone accusate di associazione delinquere di stampo camorristico.

L'indagine, che aveva porta- to ad una raffica arresti sequestri nel marzo del '93, era stata condotta direttamente dalla Dia, la Direzione investi- gativa antimafia. Un complesso intreccio interessi economici spinto gli investigatori e la magistratura ad individuare nel Ponente una «centrale» ad- detta agli investimenti dei pro- venti delle diverse attività le- gate al crimine. Il processo sanremese, istruito dalla Dire- zione distrettuale antimafia di Genova, è «tranche» del tutto particolare dell'operazio- che vede implicati da una parte clan-Sarnataro, di pro- venienza napoletana, che uti- lizzava base logistica l'Hotel Svizzera di corso Orazio Raimondo a Sanremo, e dall'al- tra Giannino Tagliamento e An- tonio Alberino, presunti refe- renti sanremesi di interessi ca- morristici. Insomma, un pano- rama inquietante, definito da- inquirenti vera e propria «mafia economica», il con- trollo attività commerciali e società finanziarie.

Questi i dodici imputati atte- si per domani mattina Palaz- zo di Giustizia: Antonio Alberi- no, 50 anni, di Sanremo; Anto- nio Averse, 51 anni, di Ventimi- glia; Salvatore Da Ponte, 38 an- ni, Napoli; Ferdinando Langellotto, anni, di Napoli; Antonio Maiello, 51 anni, di Napoli; Giancarlo Maiello, anni, di Napoli; Luigi Maiello, 31 anni, di Napoli; Antonio Re- stucci, 54 anni, di Napoli; Nello Revello, 48 anni, Imperia; Antonio Sarnataro, 52 anni, di Sanremo; Giovanni Tagliamen- to, anni, Ospedaletti e Giuseppe Vizzari, 36 anni, Ventimiglia.

E l'ipotesi accusatoria che si basa sull'associazione a delin- quere ha fatto rilevare, già in fase di udienza preliminare, una serie di episodi sconcertan- ti, a partire dalle riunioni che si sarebbero tenute nelle stanze dell'albergo di Sanremo legate alle mire di «espansione mi- che» per arrivare alle intimi- dazioni e traffici illeciti con collegamenti con i boss più po- tenti della camorra napoletana.

Sono stati i pentiti e i com- mercianti taglieggiati e minac- ciati a far emergere questi fat- tori. Alcuni loro nelle prossi- me settimane saranno chiamati presentarsi in aula per soste- nere le pesanti accuse.

Ma cosa collega i 12 imputati di «Mare Verde» alla grande cri- minalità organizzata? Il camor- rista Pasquale Galasso, imputa- to in procedimento connesso, ha rivelato che Antonio Sarna- taro era una «persona vicina» ad Antonio Malventi e Carmine Alfieri. Sarnataro sarebbe stato un esperto di truffe, dedito ad attività usurarie e all'acquisi- zione di imprese commerciali in difficoltà.

Un ruolo importante sarebbe stato anche quello Taglia- mento Alberino, amici di Mi- chele Zaza, il boss camorrista che operava dal suo esilio dora- to in Costa Azzurra. E a Sanre- mo l'«associazione» avrebbe operato ai danni di una gioiel- leria, di alcuni negozi del centro e attraverso un'impresa im- portazione distribuzione di carni.

Il collegio della difesa, ag- guerrito fin dal primo momen- to, ha invece sempre sostenuto l'infondatezza dell'associazio- ne delinquere di stampo ma- fioso ribadendo che eventuali reati ricondursi goli episodi e i «legami» so- no soltanto amicizie, probabil- mente di convenienza.

Per Giannino Tagliamento e Antonio Alberino, principali imputati «locali», si tratta di un nuovo appuntamento l'ac- cusa 416/bis. In passato, due volte Tagliamento e Alberi- no, il pesante addebito nei loro confronti è sempre caduto e le prove sulla sua infondatezza sono proprio dal dibat- timento, da collaboratori di giustizia che non si sono rivela- ti credibili e da un tribunale che, pur non negando il rappor- to di amicizia con il boss della Michele Zaza, non ha mai confermato l'esistenza un vincolo associativo o di inte- ressi criminali in comune.

A Palazzo di Giustizia, quin- di, si annunciano udienze inte- ressanti e uno scontro infuoca- to tra accusa e difesa proprio sul teorema associativo. Il ter- maxiprocesso antimafia del- la Dda prende però il via pesanti incognite un calen- dario che difficilmente vedrà la corte presieduta da Aldo Bo- chicchio (a latere Oronzo e Bor- raccia) chiudersi in camera di consiglio prima di fine anno.

Giulio Gavino

APPALTI TRUCCATI

Impresari liberi di lavorare

Il gip di Sanremo, Eduardo Bracco ha disposto ieri la cessazione dell'interdizione dalle attività lavorative per gli imprenditori del Ponente coinvolti nello scandalo degli «appalti-truccati». Il dispositivo, al quale si è arrivati dopo un'istanza presentata dagli avvo- difensori De Francisi, Meger e Moroni, interessa i fratelli Antonio e Michele Laigueglia, Enrico Negro e Marco Mannini.

mese scorso, in momenti diversi, l'autorità giudiziaria aveva disposto nei loro confronti la pesante limitazione che aveva fatto esclusi da ogni attività. Il provvedimento ha avuto anche parere favorevole del pubblico ministero titolare dell'indagine, il dottor Ubaldo Pelosi.

Intanto, continuano gli accertamenti su accordi e formazione di «cartelli di aziende» che avrebbero permesso agli imprenditori di predeterminare un margine minimo di ribasso nella partecipazio- ad appalti pubblici, con danno per le amministrazioni. Nei giorni la Guardia Finanza ha ascoltato Olimpio Lanteri e gli interrogatori continueranno anche nelle prossime settimane. Alla richiesta di rinvio a giudizio si dovrebbe arrivare entro la fine dell'anno.

lg. ga.l

Vittima del barbaro gesto un bellissimo esemplare protetto

Ucciso un airone cinerino A Borgomaro denunce in serie

BORGOMARO. Hanno un e: è stato un cacciato- re, di quelli che in realtà non può essere definito tale, perchè sarebbero gli cac- ciatori, quelli seri, a prendere le distanze.

Il barbaro gesto, incivile e miope, è stato messo segno Borgomaro. L'airone del tipo «Cinerino», una che è lita frequentare le rive del tor- rente Impero, è stato colpito da una pallottola, delle tante che vengono sparate nei boschi delle nostre colline da quando è ripartita la stagione venatoria. E a poco l'impegno degli agenti della Guardia Forestale, carabinieri e dei guardacac- cia: non possibile essere dap- pertutto e spesso la coscienza certi cacciatori (fortunata- mente una minoranza) è sufficiente a impedire che dito schiacci il grilletto anche di fronte a esemplari di specie protetta.

La denuncia è partita dall'As- sociazione «U Castellu» di Bor- gomaro. Il presidente ha scritto all'Arma, alla Provincia, al sin- daco e alla Federazione Italiana Caccia, per segnalare «un inuti- le, increscioso e incivile atto, accaduto domenica in frazione San Lazzaro vicino al distribu- tore di benzina. La presenza di questi bellissimi esemplari è motivo di duplice soddisfazio- ne: primo perchè gli aironi pre- diligono gli ambienti non inqui- e poi per loro bellezza. L'Associazione condanna il ge- sto e spera che simili comporta- menti non debbano più ripeter- si per la salvaguardia del nostro ambiente». E per una questione di civiltà.

Ma Borgomaro sembra essere isolato. Comportamenti scorretti segnalano un po' in tutto l'Imperiese. consigliere provinciale Claudio Martini presentato alcune interrogazioni al presidente della Provincia, Gabriele Bo- scetto. Una riguarda il ripopo- lamento. Secondo Martini, la selvaggina immessa nel territo- rio non ha il tempo di riprodur- si perchè viene falcista subito dalle doppiette. «Fagiani, lepri e altre specie - scrive Martini - provengono da allevamenti quindi difficilmente riescono ad adattarsi in natura perchè non procurarsi nè il cibo l'acqua» e anzi spesso si av- vicinano all'uomo, perchè stati abituati così, per avere aiuto. E vengono uccisi. Martini giustamente chiede che le immissioni di animali nei bo- schi «siano strutturate meglio e non al solo fine della .

Un altro grave problema quello delle squadre per la cac- cia al cinghiale consentite pro- prio nel periodo di raccolta dei funghi. Gli appassionati, e sono moltissimi, rischiano di essere impallinati. «La proposta è quella affiggere più cartelli al limite dei boschi per segnala- re la battuta di caccia».

i cacciatori cosa dicono? Sergio Peirano, segretario pro- vinciale della Federcaccia, ieri fuori Italia, non era raggiungi- bile. A casa e in negozio di Vito Pastorelli, segretario dell'Arci Caccia, il telefono squillava vuoto.

Giulio Gelsardi

' pronto il progetto per la rettifica del tracciato dell'Aurelia tra Arma e Riva Ligure

La «curva della morte» sarà eliminata

Lo spostamento del raccordo per Castellaro eviterà una manovra pericolosa e causa di molti incidenti
L'opera verrà a costare alla Provincia oltre due miliardi e sarà finanziata dalla Cassa Depositi e Prestiti

La curva pericolosa che verrà eliminata per rendere meno pericolosa l'Aurelia

ARMA DI TAGGIA. Pronto il progetto per la rettifica tracciato dell'Aurelia all'altez- za della «curva del Don», tra Arma e Riva Ligure, con lo spo- stamento del raccordo per Ca- stellaro.

Il nuovo tracciato, anticipato 150 metri in direzione di Ar- ma, permetterà di percorrere la strada che dall'Aurelia porta a Castellaro evitando una manov- ra pericolosa che, negli ultimi lustri, è stata decine di incidenti, diversi dei quali mor- tali.

Il progetto è stato elaborato dai tecnici della Provincia per la fase preliminare e dall'inge- gnere Giovanni Rolando Im- peria per quella esecutiva. Pre- vede una spesa di oltre due mi- liardi di lire. «A questo punto - spiega Vittorio Adolfo, assesso- re ai Lavori Pubblici della Pro- vincia - dobbiamo procedere ad convenzione l'Anas. Quest'ultima interverrà con un finanziamento di 400 milioni mentre il rimanente miliardo e 800 milioni sarà a carico della Provincia».

La via Aurelia sarà allargata per un tratto di 220 metri con la creazione di corsia a sud larga 6,50 metri ed un marcia- piedi largo un metro e mezzo. Ciò permetterà di una corsia centrale in direzione Arma-Riva Ligure per la svolta sinistra e l'immissione nel rac- cordo la strada per Castel- laro. Per chi arriva Riva Ligure il problema non si pone dovendo semplicemente svoltare a destra. Due le rampe di accesso raccordo: una per ogni senso di marcia.

«Il vecchio tratto strada - spiega l'ingegnere Giovanni Rolando - sarà chiuso al fondo resterà lo stesso utilizzabile dai residenti i quali dovranno forzatamente utilizzare nuo- vo svincolo».

Il progetto dovrà essere approvato in Giunta, quindi sa- ranno avviate le pratiche per la richiesta un mutuo alla Cas- sa Depositi e Prestiti. «Il finan- ziamento garantito» assicura Adolfo.

Marco Corradi

IL FENOMENO

LA GENTE VUOLE PRODOTTI A KM ZERO

L'avanzare della grande distribuzione sta provocando importanti mutamenti anche nell'economia di Imperia

Supermercati come corazzate, addio piccoli negozi?

A Oneglia chiude una prestigiosa boutique. Novità in vista alla Standa

Sempre più diffusi i supermercati

IMPERIA. Cambia fisionomia il commercio imperiese. La gran- de distribuzione avanza e, co- me uno schiacciasassi, tritura i piccoli esercizi. Ma anche i vec- chi marchi arretrano di fronte all'incalzare di nuovi potentati commerciali. Sono notizie non buone quelle in arrivo dal set- tore: il reparto alimentari della Standa, in via della Repubblica a Oneglia, sta per essere tonato. Il piano occupato dagli scaffali frigo ospiterà solo capi abbigliamento. Forse, la con- correnza che arriva dai super- market e discount che pra- ticano prezzi stracciati, in cre- scita esponenziale soprattutto nelle zona del fiume Argini, ha in- ferto un colpo letale.

Ma un'altra notizia può re interpretata in modo ga- tivo: la chiusura, entro la fine di dicembre, della boutique Gol- den Boys, in piazza Dante, sem- pre a Oneglia, un negozio tra i più prestigiosi. Anche questo può essere indice difficoltà che hanno i negozianti a resistere all'avanzare della re- .

parole dei proprietari si evince rassegnazione: «Siamo stanchi. Può essere una spie- gazione. Ma pare che nella zona dei portici, da sempre a zione commerciale, molti tito- lari di imprese, bar o centri di abbigliamento o di scarpe che siano, si trovino con l'acqua al- la gola e facciano i salti mortali solo per pagare gli affitti.

C'è un perchè, probabilmen- te, che emerge anche dai n- daggi demoscopici: con la si la compressione forzata dei consumi, la gente è orientata verso prodotti più buon r- cato. Il consumatore tralascia marchi famosi, le merci più co- stose, optando per la conve- nienza. Le boutique, i negozi di classe, sono i più penalizzati. Non ci sono spiragli, purtroppo, per un cambiamento di tenden- za a breve termine. La stessa Confcommercio, stilando un bi- lancio generale, ha parlato «di tendenza negativa: è evidente che il rallentamento economico che ha impedito la ripresa, traghettando sulla sponda della recessione».

Se i piccoli negozi si trascina- no, confidando di rifiatare in vista dello shopping natalizio, i grandi centri commerciali si fanno una guerra spietata. La S di Imperia sta per elimi- nare uno dei suoi antichi punti di forza: reparto alimentare. Non si riesce ad avere conferme sulle ragioni di questa soppres- sione, ma certo non ha giovato la proliferazione di tanti super- market e cash and carry, d si possono comprare cibi a prezzi scontatissimi proveni- enti da Germania Paesi .

Per combattere gli avversari ad armi pari, la Standa, che parte del gruppo Berlusconi, ha dovuto affrontare una fase di ristrutturazione: Imperia, il piano inferiore sarà smantellato e i ripiani colmi di scatole di conserva bottiglie di acqua minerale saranno occupati vestiti e biancheria. Per rimet- tere a nuovo i locali, saranno investiti due miliardi o giù di lì.

La Standa di Bordighera, in- vece, si specializzerà nella ven- dita di prodotti alimentari. Questa minirivoluzione obbli- gherà alcuni dipendenti al tra- sferimento in altre sedi. Il di- della Standa d'Imperia, che incomprensibilmente non ha voluto rivelare il proprio no- , «che non ci saran- licenziamenti».

I sindacati avevano espresso qualche timore sul destino dei lavoratori. La nuova Standa di via della Repubblica, a Oneglia, dovrebbe vedere la luce in feb- braio al massimo in marzo. Davvero non ci saranno riper- cussioni in campo occupazio- nale?

Con l'aumento dell'offerta che arriva supermarket al- l'americana, è quasi scontato che rimetterci saranno gozio di commestibili, il dro- ghiere. Per sopravvivere biso- gnerà specializzarsi nella ven- dita di prodotti particolari, al- ternativi.

[m. v.]

PUNTI VENDITA

Concorrenza molto forte

La rete distributiva a Imperia, in base ai dati forniti dall'ammini- strazione comunale del capoluogo, è molto diffusa: in città c'è un negozio ogni 27 abitanti. L'alto numero degli esercizi e dei punti vendita rende la piazza molto competitiva, difficile, aumentando rivalità e rischi. Gli esercizi alimentari rappresentano il 24 per cento del totale, seguiti dall'abbigliamento, con il 12 per cento.

All'interno del rcio fisso alimentare la tipologia più rap- presentata quella degli alimentari misti («despecializzati»), se- guiti da carni fresche e congelate, con pollami e salumi: non parti- colarmente elevati, secondo i curatori della statistica, il numero di negozi dove si vendono ortaggi e verdura, fresca conservata.

Nel dei prodotti e articoli vari, su 332 esercizi ben 72 trattano «automotocicli»; le autorizzazioni per il commercio am- bulante sono : riguardano gli alimentari, altre 30, invece, espongono merci di altro tipo. I pubblici esercizi sono in totale 415, di cui 134 bar. I campeggi sono 46, gli stabilimenti balneari appena 12.

Il commercio, stando alla statistica comunale, che prende come termine di riferimento il '95, rappresenta la voce più importante dell'economia imperiese: in città, su 3013 imprese, 1401 sono commerciali.

[m. v.]

Ieri primo round della vertenza arbitrale tra il Comune e la ditta Borini

Via Volta, è guerra per l'autosilo

Il parcheggio automatizzato (228 posti) è chiuso da un anno. L'impresa accusa: «L'amministrazione ha tollerato la sosta abusiva, danneggiandoci». Erasmi: «Possibile un accordo». Riapertura a Natale?

SANREMO. E' guerra a carte bollate per il parcheggio automatizzato sotterraneo di via Volta, inaugurato nel '94 e chiuso nell'autunno scorso, per problemi gestionali. L'impresa costruttrice, la Borini di Torino, sostiene di essere stata danneggiata dal comportamento del Comune, che non avrebbe fatto nulla per tutelare l'impianto e consentirgli di decollare. E, rimbalzo, l'amministrazione di Palazzo Bellevue parla di inadempienze contrattuali. Ieri, le parti si sono trovate di fronte per l'avvio della arbitrale, la via più breve per arrivare alla soluzione del caso, che continua a privare la città di una delle poche strutture in grado di soddisfare, anche se parzialmente, la «grande fame» di posti macchina.

L'incontro è avvenuto a Genova, nello studio del presidente del collegio arbitrale, il professor Pier Giorgio Alberti. Il Comune era rappresentato dall'assessore Franco Erasmi (Territorio), dall'avvocato civico Antonio Borea e dall'«arbitro» di fiducia, Gabriele Boscetto, noto legale nonchè presidente della Provincia. Per l'impresa piemontese erano presenti l'ing. Borini, l'avvocato di fiducia Weiman e l'altro «arbitro», l'avv. Santilli, di Torino.

«Pur mantenendo le rispettive posizioni, abbiamo cercato di aprire la strada a un possibile accordo, tanto è vero che ci ritroveremo presto a Sanremo per verificare esistono condizioni per chiudere la vertenza», rivela Erasmi.

La ditta Borini contesta al Comune di non aver fatto tutto quello che era in suo potere per facilitare il flusso veicolare verso il parking. In particolare, l'amministrazione avrebbe tollerato la sosta abusiva sia in via Volta sia nelle strade adiacenti (soprattutto corso Garibaldi), sottraendo fatto clienti all'impianto, danni ingenti, comunque quantificati. Accuse che Palazzo Bellevue restituisce al mittente, sottolineando che è stata società torinese a rispettare alla lettera la convenzione. Tanto è vero che, a fine estate, è partita una diffida per costringerla a riaprire l'autosilo (228 posti), pena la revoca delle concessioni (la durata è settantennale).

«Personalmente convinto che il parcheggio non ha funzionato per colpa dell'infelice ubicazione e della comprensibile diffidenza verso il sistema automatizzato, con la vettura che sparisce e riappare negli ascensori», Erasmi, che aggiunge: «Tuttavia, mi rendo conto che la città ha bisogno anche di questo impianto, soprattutto di fronte alla prospettiva di chiudere a lungo il vicino ex mercato dei fiori per i lavori di ristrutturazione. Ed ecco perchè ho detto alla controparte che il Comune è disposto a trattare, iniziando con l'archiviare il procedimento di revoca delle concessioni. Oltretutto, ora la situazione di via

L'ingresso dell'autosilo di via Volta

Volta è cambiata: non c'è più la sosta selvaggia, e nel sottostante corso Garibaldi saranno presto installati i parcometri. L'ing. Borini ha preso atto e si è detto disponibile a riaprire l'autosilo prima di Natale, dato che terminati gli interventi di sistemazione degli impianti. Ovviamente, se si arriverà a un'intesa, la ditta dovrà rinunciare a ogni pretesa di risarcimento dei danni, peraltro da dimostrare».

Gianni Micaletto

Ruderi, la verità dalle carte

Lo stop al cantiere della stazione acquisiti documenti in Comune

SANREMO. Una minuziosa ricostruzione storica, attraverso documenti rimasti per decenni negli archivi del Comune: la Soprintendenza ai Beni archeologici non vuole tralasciare nulla nell'esame dei ruderi scoperti all'interno del cantiere per la nuova stazione ferroviaria. Ieri, gli esperti che hanno avviato la campagna di scavi che ora rischia di far slittare i tempi di consegna della struttura, si sono recati a Palazzo Bellevue per acquisire vecchie carte che racchiudono la storia dell'ex parco delle Carmelitane, dove le ruspe del progresso si sono improvvisamente bloccate di fronte alle testimonianze del passato. «Stiamo fornendo la massima collaborazione alla Soprintendenza», sottolineano alla ripartizione Territorio.

L'obiettivo degli accertamenti, affidati all'Istituto internazionale di studi liguri, è duplice: far piena luce sull'origine delle opere in muratura affiorate accanto alla chiesetta e verificare se vi siano reperti di un certo negli strati sottostanti, dato che il cantiere si trova a pochi metri dal tracciato dell'antica via Aurelia.

Ed è proprio quest'ultima possibilità che preoccupa Comune e Ferrovie: se emergessero resti di rilevante interesse storico, il progetto della nuova stazione sotterranea subirebbe un brusco stop. E la data d'inaugurazione dello scalo, primo giugno '99, resterebbe in sospeso, con riflessi ben immaginabili sulla città (lo spostamento a monte dei binari ha già subito enormi ritardi).

«Il pavimento e le mura scoperte finora appartenevano all'edificio annesso alla chiesetta demolito alla fine degli Anni 50, quando il Comune è diventato proprietario dell'area, per ampliare il parco», evidenziano a Palazzo Bellevue, facendo intendere che quei ruderi non hanno alcun valore storico. Inoltre, viene sottolineato che già nel '93, prima dell'appalto

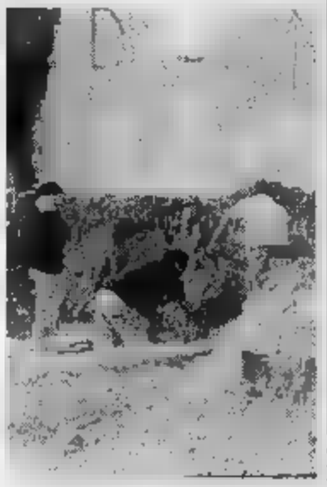

Operai al lavoro nel cantiere

da miliardi (vinto dalla ditta Fioroni di Perugia), la Soprintendenza aveva effettuato accertamenti archeologici (carotaggi e «georadar»). E non erano indicazioni importanti, al punto che il progetto aveva ricevuto il via libera. Ora, però, di fronte all'azione delle ruspe s'impongono nuovi accertamenti. Ma quanto durerà la sospensione dei lavori? C'è chi parla di giorni, chi di settimane. E tutti sperano che Sanremo non perda l'appuntamento più importante con il 2000. **[g. mi.]**

DELLA CITTA'

Scatena una rissa al porto, fermato dalla polizia

Provoca una rissa in un ristorante del porto e reagisce con violenza agli della volante intervenuti per un controllo. Le manette, l'altra notte, sono scattate per un giovane marinaio francese, ancora identificato, sbarcato da uno yacht all'ormeggio a Portosole. L'episodio si è verificato al «Dick Turpin», frequentato luogo di ritrovo notturno. Il giovane straniero, che probabilmente abusato di alcolici, è accusato di oltreggio, resistenza e lesioni. Si trova attualmente nel carcere Santa Tecla. **[g. ga.]**

Scontro frontale moto e auto: due feriti

Incidente ieri pomeriggio alla Croce della Parè, sulla collina di Sanremo, con lo scontro frontale tra una moto ed un'auto. L'ambulanza della Croce Rossa ha trasportato all'ospedale il centauro e la sua compagna, Fulvio Muceli e Tania Bornis, entrambi di Sanremo, che non hanno comunque riportato lesioni gravi. **[g. ga.]**

TAGGIA

Ecco il nuovo abbigliamento dei vigili urbani

Pantaloni, cravatte e persino otto paia di collant. Il tutto per 17 milioni e mezzo di lire. E' il nuovo abbigliamento invernale dei vigili urbani di Taggia. «In questi giorni stiamo prendendo le misure», spiega il comandante del corpo Armando Corsini. **[m. c.]**

Anziana scivola in piazza Nota e si frattura un piede

Scivola nei pressi del cantiere di piazza Nota, al centro di lamentele, e si frattura una caviglia. Vittima dell'incidente, accaduto ieri pomeriggio, Franca Gragnani, 70 anni di Sanremo, soccorsa dalla Croce Rossa. **[m. c.]**

Un primo confronto per la variante anti-market

Albergatori e commercianti si sono incontrati la seconda commissione consiliare per esaminare la variante normativa al prg limitante i supermarket in centro e i residence. Sono stati consegnati documenti proposte delle categorie altri verranno recapitati prima che la pratica approdi in consiglio. **[m. c.]**

Rinviata la visita del prefetto a Bussana Vecchia

Slitta a data da destinarsi il sopralluogo a Bussana Vecchia, del prefetto Emilio D'Acunto. La visita era in programma ieri mattina, per rispondere alle lamentele di molti abitanti servizi il problema della droga, ma è stata rinviata. **[m. c.]**

Il direttore del 1° Circolo didattico annuncia la decisione per mancanza di personale

«Pochi bidelli, chiudo la scuola»

Il provvedimento riguarda i turni pomeridiani dei plessi Elementari e Materni di via Volta S. Pietro e Villa Vigo. In tutto gli operatori presenti sono 10 mentre la pianta organica ne prevede 15

SANREMO. Lettera-ultimatum del direttore didattico del primo circolo di Sanremo. In una nota indirizzata al Provveditore agli studi, al prefetto al sindaco di Sanremo, il dottor Sergio Conti la chiusura pomeridiana delle scuole elementari e materne che rientrano nella giurisdizione del 1° circolo, se «entro tempi brevi non verrà assegnato agli istituti scolastici il personale ausiliario necessario per garantire alla scuola, agli alunni ed al personale docente, condizioni di igiene regolare ed un'attenta sorveglianza che possa impedire incresciosi e prevedibili incidenti ai bambini».

Una bomba che rischia di deflagare con effetti disastrosi e che il direttore didattico del 1° circolo giustifica con le continue istanze avanzate al Comune di Sanremo che hanno trovato soltanto solidarietà, interessamenti e promesse. Ma nulla di concreto. Scrive Conti: «Nonostante incontri in Comune con lo stesso e gli altri capi d'istituto sull'argomento non si sortivano gli effetti necessari». E traccia un panorama sconsolante del pianeta-scuola indicando organici e presenze reali nei settori maggiormente in crisi. Nel plesso di via Volta, la scuola elementare più grande di tutta la provincia, è previsto un organico di bidelli. I presenti sono sette, ma solo sulla perchè uno è gravemente ammalato. Sei bidelli per 310 bambini dei quali 16 portatori di handicap. A San Pietro le cose non vanno meglio: gli alunni sono 107, suddivisi fra elementari e materna. Le due scuole pur essendo nello stesso edificio, hanno passaggi comunicanti e il personale ausiliario è costretto ad uscire ogni volta. Con qualunque tempo. L'organico a San Pietro prevede tre bidelli. Ve ne sono solo due.

Il direttore del 1° Circolo didattico ha minacciato di sospendere i turni pomeridiani nelle Elementari e Materne di via Volta, San Pietro e Villa Vigo se non verranno garantiti agli alunni, ai docenti e alle famiglie regolare igiene dei locali e sorveglianza attenta e continua

Trezo plesso, Villa Vigo. alunni 124 (compresi quattro portatori di handicap). E' una scuola di sperimentazione ministeriale e polo per alunni handicappati. Secondo il direttore dovrebbero esservi impiegati quattro bidelli. Ma al momento tre, dei quali uno assente per grave malattia.

Conti si è incontrato più volte con l'assessore alla Pubblica istruzione del Comune di Sanremo per esporgli il disagio vissuto dal personale della scuola, «fonte di continui nervosismi e atteggiamenti esacerbanti». Ma ha ottenuto solo promesse.

E ora ha detto basta. I bidelli non riescono a garantire la pulizia dei locali nel turno pomeridiano, nè sono in grado di assicurare una sorveglianza attenta e continua dei bambini. «E allora - dice Sergio Conti - è meglio chiudere». **[g. p. m.]**

LUNEDI' 25 novembre 96 ore 21.15
TEATRO ARISTON SANREMO
Sanny presenta:
LA COMPAGNIA OPERA LIRICA GIUSEPPE VERDI
in
«RIGOLETTO»
melodramma in tre atti
versi di Francesco Maria Piave
musica di Giuseppe Verdi
direttore d'orchestra: Giorgio Balint
regia: Giuseppe Visciglia
in collaborazione con il Teatro Musicale «N. Leonard» di Galati - Romania
Prezzi d'ingresso: poltronissima L. 50.000
poltrona e 1ª fila galleria L. 40.000
galleria L. 30.000/L. 20.000
PRENOTAZIONI TEL. 506060

TAGGIA

Alle ex Caserme Revelli

C'è l'accordo per il nuovo impianto sportivo

TAGGIA. La suddivisione dei compiti fra i comuni di Taggia e Sanremo e la Provincia - in merito alla realizzazione del complesso sportivo nell'area delle Caserme Revelli - è stata definita in un incontro nella sede dell'amministrazione provinciale. Provincia e comune di Taggia devono deliberare la richiesta al Ministero per l'acquisto dell'area e approvare la linea tecnica il progetto. A proposito: l'area è del Ministero delle Finanze. E se non intendesse cederla? «Non è possibile - chiarisce il sindaco di Taggia Piero Gilardino - perchè c'è un'apposita legge che destina l'area alla Provincia ed al comune di Taggia per destinarla a struttura sportiva».

Una volta definito l'acquisto interverrà anche il comune di Sanremo. Fra i tre enti sarà sottoscritta una convenzione per disciplinare costruzione e gestione dell'impianto. **[m. c.]**

Trecento partecipanti

Si conclude oggi il convegno di studi sulla massoneria

SANREMO. Il Convegno sulla massoneria che ieri ha toccato temi storici legati alle persecuzioni, dal congresso di Trento ai regimi totalitari nati in Europa dopo il primo conflitto mondiale, oggi affronta l'attualità. Il gran maestro della Gran Loggia d'Italia (organizzatrice del convegno) Franco Franchi, in mattinata, presiederà una tavola rotonda «Laicismo e libertà di associazione». Vuole essere un'analisi dell'attuale momento storico «alla luce dei progetti repressivi che continuano a volteggiare nell'aria cento anni dopo il congresso antimassonico di Trento 1896».

Il convegno ha avuto per moderatore Aldo A. Mola, uno dei massimi storici della massoneria a livello mondiale.

Circa trecento i partecipanti provenienti da tutta Italia. Hanno aderito anche «liberi muratori» provenienti da altre obbedienze. **[g. p. m.]**

RIVIERA LIGURE

Varato il progetto

Oltre 1,70 miliardi per sistemare il municipio

RIVA LIGURE. Approvato il progetto per il secondo e ultimo lotto della ristrutturazione del palazzo comunale di Riva Ligure. Prevista una spesa di milioni. Il progetto, firmato dall'architetto Annacleta Marano di Arma di Taggia, prevede tutta una serie di sistemazioni interne, quali infissi e porte, mentre dovranno essere rifatte le pareti e parte dei pavimenti. «Il grosso degli interventi - spiega il sindaco Francesco Montesano - riguarda l'ultimo piano dove oggi c'è l'archivio. Occorre pure adeguare l'impianto elettrico alle norme Cee».

Ora l'amministrazione comunale chiederà un contributo alla Regione che può intervenire fino ad un massimo del 30 per cento della spesa. «Con un centinaio di milioni - dice ancora il sindaco - potremmo procedere con maggiore tranquillità». **[m. c.]**

In arrivo 350 posti. Cambio nel gruppo della Lega

Taggia, sì al nuovo parking davanti a Palazzo Spinola

TAGGIA. Consiglio comunale-lampo, l'altra sera a Taggia: la seduta si è esaurita in meno di un'ora. La surroga di Giacomo Novella - Gian Vittorio Emanuelli, l'approvazione del progetto per il parcheggio da 350 auto e quello per la copertura di un canale a cielo aperto, i punti all'ordine del giorno.

Il consigliere della Lega Nord Giacomo Novella (era candidato sindaco) aveva dato le dimissioni per potersi candidare alle comunali di Diano Marina. L'assemblea l'ha sostituito con il primo dei non eletti, Gian Vittorio Emanuelli, 65 anni, medico. Nato ad Arma, il dottor Emanuelli ha trascorsi quale esponente del pli.

Piano accordo sull'approvazione del progetto del nuovo parcheggio davanti a Palazzo Spinola, a Taggia, nei 4000 metri di campagna di proprietà della famiglia Vivaldi che si estendono dietro il distributore.

Con una spesa di 140 milioni saranno ricavati 350 posti auto. L'area potrà essere asfaltata ma dovrà essere ricoperta con una sorta di ghiaia. Al centro ci sarà un punto luce che illuminerà tutto il parcheggio.

«Non potremo asfaltare - spiega ora l'assessore ai Lavori pubblici Gianni Cozzitorto - poichè l'area è vincolata dalla Soprintendenza. Ora procederemo ad una convenzione con la famiglia Vivaldi. La struttura, in futuro, potrebbe essere destinata anche ad altri usi».

Con il progetto per la sistemazione del canale a cielo aperto in zona Levà si metterà fine ad un piccolo scandalo. Per un tratto di circa duecento metri, infatti, il canale convoglia non soltanto acque bianche e piovane, anche scarichi di fogna che finiscono nel torrente Argentina. Il costo dell'operazione è di 160 milioni. **[m. c.]**

LUNEDI' tuttosoldi
I supplementi de LA STAMPA
Una settimana ricca di tutto

Concessionaria marchio prestigioso cerca
VENDITORE/TRICE
anche breve esperienza di vendita. Inviare curriculum vitae a: Studio Lantieri - via S. Francesco, 4 - Arma di Taggia.

A CURA DELLA
Unione Giovani Dottori Commercialisti
Circoscrizione Tribunale di Sanremo
INIZIATIVA A TUTELA DEL CONTRIBUENTE
Troppi purtroppo amano qualificarsi e vengono disinvoltamente definiti "commercialisti"
Altri sono i
COMMERCIALISTI
Professionisti iscritti all'Albo istituito per Legge e sottoposto a vigilanza del Ministero di Grazia e Giustizia.
Telefona alla Segreteria dell'Ordine per sapere se Ti fiscalmente è un Dottore Commercialista iscritto all'Albo Professionale.
(Sanremo tel. - Imperia tel. 0183/710269)

Riparte il dibattito su uno degli argomenti più spinosi della città

«Riapriamo i giardini Monet»

La giunta ha pronto un piano per migliorare l'ex parco Moreno accanto all'ex ospedale sulla via Romana. Un'area per i giochi e panchine per gli anziani. Il problema degli ambulanti

Via ad un futuro migliore per l'ex parco Moreno, noto anche giardini Monet, dove il noto pittore dipinse il quadro con gli ulivi custodito al Louvre. L'area, situata accanto all'ex ospedale, sulla Romana, da vero «rumentaio» diventerà parco attrezzato destinato non soltanto ai bambini. Lo ha deciso il Consiglio comunale. Ad opporsi al progetto è stato il consigliere del sindaco Renata Olivo, che ha un concetto particolare per l'interpretazione di questi giardini. «Lei voleva dei bambù, e noi non lo precludiamo il problema è che si tratta di una pianta che mette sacco di tempo a crescere - dice l'assessore Sergio Trucchi - Con l'aiuto del botanico Tito Schiva, si proponeva intervento giardini che poi prevedesse la loro chiusura per due anni in modo da coltivare le piante. Noi invece vogliamo giardini che la gente ha già aspettato per tantissimi anni: vogliamo renderli operativi e farci i lavori che necessitano, subito per poterli aprire al più presto. Questo non impedirà, poi, di piantarci anche specie particolari e di renderlo un giardino botanico».

Discussione anche giochi per bambini che l'Amministrazione vuole creare: la Olivo era molto d'accordo, ma la giunta ha fatto notare che, sia in termini di spesa, sia di metri quadrati, rappresentano il 3-4 per cento dell'intervento.

I giardini Monet di Bordighera saranno ripuliti e riaperti al pubblico (FOTO MANRICO GATTI)

«Creare una mini zona per i bambini consentirà agli anziani di passare qualche ora nel parco con i nipotini. Saranno quindi di pochi giochi e alcune panchine, oltre alla creazione di muretti, aiuole e recizione», dicono in Comune.

Non è ancora chiaro quando potranno partire i lavori: la giunta assicura, comunque, entro l'attuale legislatura. L'area è di 3 mila e 500 metri quadrati, ed è sempre stata molto trascurata. La giunta ha affermato che si stupisce di tutto questo interesse dimostrato dall'opposizione quando, per dieci anni di precedente Amministrazione, l'area è stata tralasciata. Gli abitanti della zona, infatti, hanno lamentati spesso

Tra le altre pratiche è passata anche l'identificazione delle aree destinate a commercio su aree pubbliche: per la Befana bordigotta e la Giornata commerciale stati ridotti i posti per gli ambulanti 80 e 48, sono destinate, in piazza Mazzini, 15 aree per artigiani, con l'obbligo di produzione sul posto. La commissione aveva proposto un orario dalle 16 alle 24 per la Giornata commerciale, i commercianti hanno preferito mantenere la fascia dalle 8 alle 20.

Su proposta dell'assessore Trucchi è stata messa individuata l'area per il su aree pubbliche stagionale. Si tratta di quella dei Pennoni.

«Le licenze commerciali stagionali, tabelle 13 e 14, ossia gli ambulanti che vengono a vendere libri e altri oggetti vari, eccetto gli alimentari e il vestiario, potranno farlo soltanto sul piazzale depuratore - dice l'assessore al Commercio Trucchi - La scorsa estate avevamo già iniziato a riservare quell'area agli ambulanti stagionali ma adesso cercheremo di mentare la p di bancarelle, in modo da creare un vero punto di riferimento in tutto il lungomare Argentina. Oltretutto adesso si potrà allargare il passeggiata all'altezza dei bagni San Marco Beach»

Daniela Borghi

Vallecrosia: dopo la protesta, abbassate le quote

Per il caso «rette d'oro» interviene il Comune

VALLECROSIA. Dopo l'«insurrezione» per le rette a peso d'oro, il sindaco ha fatto il possibile per andare incontro alle richieste dei genitori. E ha abbassato la retta mensile per gli iscritti che tanto ha fatto discutere, da seicento mila lire a poco più di mezzo milione.

La novità che dovrebbe sbloccare definitivamente la questione deve ancora deliberata, ma i genitori hanno la parola del sindaco Franco Biancheri.

Non c'era altra soluzione: molte mamme, infatti, per protesta contro il «caro asilo» nonostante avessero iscritto i propri figli al nido non li avevano poi fatti frequentare, provocando un forte disagio al Comune, che doveva gestire un servizio molto dispendioso soltanto per pochi bambini.

Piuttosto che portare avanti un servizio soltanto per pochi iscritti, il Comune ha preferito cercare, in tutti i modi, di abbassare la retta, rendendo il nido all'altezza delle tasche di un numero maggiore di famiglie.

L'accordo è stato raggiunto l'altro giorno, nel corso di un incontro tra le rappresentanti delle mamme e il sindaco.

Le trattative tra il Comune di Vallecrosia e utenti vanno avanti da alcuni mesi. Il comitato dei genitori dei bimbi iscritti al nido ha sempre ribadito che «la spesa è eccessiva e addirittura paradossale se la si confronta a quanto si paga negli altri Comuni, dove la retta non raggiunge le quattrocento mila lire».

Sull'argomento era intervenuto anche il responsabile locale di Alleanza nazionale, Nazareno Moreschi, che aveva chiesto che della vicenda discutesse in Consiglio comunale e che venisse al più presto convocata un'assemblea pubblica con la partecipazione degli interessati.

«I servizi sociali devono gravare sull'ente pubblico. E il risparmio deve essere fatto eliminando gli sprechi e non i servizi», aveva spiegato Nazareno Moreschi.

Da parte del comitato dei genitori, infine, è stata più volte sottolineata la preoccupazione che l'aumento della retta nasconda la volontà di chiudere in futuro la struttura.

«Da parte nostra - ha spiegato il sindaco - c'è sempre stata la volontà di mandare avanti il servizio. E io ho ribadito che il costo della retta potrà diminuito se arriveranno dei contributi da altre parti».

Adesso l'amministrazione comunale ha bussato nuovamente la porta della Regione, che già contribuisce all'asilo nido.

Spera ottenere qualcosa in più per far fronte allo «sconto» praticato agli iscritti. **[d. bo.]**

Riaperta al traffico la statale per Tenda

La Statale 20 della Val Roja, chiusa da alcuni giorni a causa dei massi caduti dopo la forte pioggia, è stata riaperta dalle 8 alle 18 per i mezzi pesanti e i veicoli di soccorso. La strada potrà riaperta completamente non prima di 10 giorni.

VENTIMIGLIA

Studenti a Torino per dire no al proibizionismo

Cinquanta studenti delle scuole del Ventimigliese sono partiti ieri mattina, in pullman, per Torino. Parteciperanno ad manifestazione a Torino contro il proibizionismo.

VENTIMIGLIA

Rifondazione replica «Nessun ultimatum»

«Non abbiamo dato un ultimatum al sindaco Claudio Berlengiero: vogliamo soltanto che siano prese in considerazioni le richieste di un gruppo politico della maggioranza, oltretutto più numeroso, dal momento che il primo cittadino entrerà in un partito e la giunta, da tecnica, diventerà politica». Il segretario di Rifondazione comunista di Ventimiglia, Giuseppe Mastrangelo, precisa che il suo gruppo non pretende un assessorato soltanto per lui, che vorrebbe che tutti i partiti della maggioranza fossero rappresentati.

Il via da ieri mattina al corso per indossatrici

Ha preso il via ieri alla palestra Dalma Club di via Verrando, a Bordighera, un corso per aspiranti modelle e indossatrici. Le lezioni, tenute da Consuelo Benedetti, sono indirizzate anche a chi vuole migliorare la propria immagine e portamento.

TOTALE

Una messa per ricordare i anni della cattedrale

La cattedrale Notre-Dame di Tolone ha anni. Una parte dell'edificio, infatti, è stato costruito intorno al 1100. Oggi, alle 10,15, celebrata dal vescovo di Frejus e Tolone celebrerà questa importante ricorrenza, seguita, alle 16, da un concerto della Musique des Equipages della Flotte.

VENTIMIGLIA

Da domani i lavori nei giardini pubblici

Inizieranno domani i lavori per l'intervento ai giardini di Ventimiglia. Con un importo 30 milioni saranno realizzati bagni e rifinitura.

[d. bo.]

BORDIGHERA

Si parla di Wright

Le arti visive Ciclo lezioni in biblioteca

BORDIGHERA. Dopo il grande successo ottenuto negli anni scorsi, gli assessorati alla Cultura e Turismo Bordighera ripropongono la serie conferenze denominata «Introduzione alla Storia delle Arti Visive: sei incontri con le opere e gli autori».

Importante novità quest'anno: è stato chiesto al Provveditorato agli Studi, che ha dato il proprio assenso, il riconoscimento del corso come aggiornamento valido per gli insegnanti, e questo lo renderà ancora più interessante. Relatore sarà ancora il professor Massimo Locuratolo, docente di Storia delle Arti Visive all'Istituto Statale d'Arte di Imperia, che ha stutturato gli appuntamenti in due diversi cicli, in cui saranno illustrati percorsi che hanno segnato, per ragioni differenti, il dibattito culturale del nostro secolo.

Domani, alle 21, alla biblioteca si parlerà della «Situazione dell'architettura tra '800 e '900: Lloyd Wright». **[d. bo.]**

VENTIMIGLIA

Gara d'appalto al via

La «Battaglia» e il futuro idee e novità

VENTIMIGLIA. Primo passo per l'organizzazione della prossima Battaglia Fiori, anzi, delle prossime tre edizioni della manifestazione.

La giunta ha infatti approvato la pubblicazione dell'avviso di gara per la Battaglia dei Fiori, che apparirà nei prossimi giorni Stampa». L'appalto-concorso sarà di tre anni, ossia dal '97 al . «Le varie ditte interessate dovranno fare la propria proposta per l'organizzazione della manifestazione - spiega il capogruppo dei Progressisti Franco Molinari - A differenza dell'anno di sono alcune novità: le compagnie da undici passano a tredici. Le nuove domande sono quattro, quindi occorrà sceglierne due. Siccome alcune sono scissioni di altre compagnie, si cercherà di dare una mano a quelle nate da poco».

Cambia anche la data della manifestazione: sarebbe infatti anticipata una settimana, ossia all'ultima domenica di giugno. I garofani dovrebbero costare di . **[d. bo.]**

DOLCEACQUA

Con architetti di fama

Una giornata per lo studio del restauro

DOLCEACQUA. Domani, il patrocinio del Comune di Dolceacqua la collaborazione del Comune di Isolabona si terrà una giornata di studio dedicata a «Restauro dei monumenti storici e loro relazione con il contesto urbanistico dei piccoli Comuni rurali».

Il programma prevede la visita e lo studio degli interventi di restauro e recupero eseguiti a Isolabona e Dolceacqua nei castelli dei marchesi Doria e nelle chiese di Sant'Antonio e San Giorgio.

«A questa tavola rotonda, luta e sostenuta dalle Amministrazioni locali, assai sensibili alle istanze culturali ed artistiche che coinvolgono interessi l'entroterra della Val Nervia ed i suoi monumenti storici, parteciperanno operatori ed esperti italiani e francesi, tra cui architetti Mario Ferrari, sessore di Dolceacqua, Bruno Goveneche, Roberto Bottini, Kathia Huot e Pascal Tattiers, spiega il coordinatore Italo Muratore. Collaborano Mario Marcenaro e don Angelo Nanni. **[d. bo.]**

A «Porte aperte '96» specie sconosciute per rilanciare i vivai

Piante e fiori in mostra a Bevera Le aziende uniscono le forze

VENTIMIGLIA. In frazione Bevera oggi è l'ultimo giorno di «Porte aperte 1996». L'iniziativa, organizzata dalle aziende florovivaistiche della Val Roja Ballestra Lorenzi, Cactusmania, Nirp International, Rosa Nova, Roya Plant, Sisagri, Vivai Villatella e Wilna Benso, nasce dal comune interesse di valorizzare il lavoro e le produzioni floricole comprensoriali.

Afferma Gustavo Sismondini, contitolare della «Sisagri»: «E' rassegna delle produzioni florovivaistiche delle aziende della Val Roja. Otto aziende che hanno deciso di unire le forze. La manifestazione è destinata agli operatori del settore, quindi i floricoltori, i commercianti, ma anche al pubblico, in modo che possa rendersi conto della realtà produttive della nostra vallata. L'obiettivo è quello di valorizzare alcune specie poco conosciute ed apprezzate».

La manifestazione ripropone scala più ampia analoghe precedenti esperienze della Nirp International. **[d. bo.]**

A Bevera ultimo giorno per visitare le piante e i prodotti in serra di «Porte aperte '96»

Una gita nell'entroterra di Nizza può riservare grandi sorprese sia di carattere storico sia gastronomico

Loubet, dolce culla della cucina francese

Nel paese natale di Augusto Escoffier, l'«imperatore dei cuochi»

LOUBET. Un tipico castello-fortezza ben conserva costituisce una delle curiosità di Villeneuve Loubet, poco oltre Nizza: costruito dove sorgeva tempo una torre di avvistamento, il castello, di tipica forma quadrangolare con caratteristica torre a cinque lati, appartenne dapprima a Carlo d'Angiò, fratello di Luigi, poi ai conti di Villeneuve e infine, nel 1750, alla famiglia che vi abita tuttora.

Una lunga di nobiltà e di lotte per difendere le vie di accesso le Alpi cui sono sempre state legate le sorti del popolo raggruppato attorno al castello per averne protezione.

Non mancano interessanti ricordi storici: secondo le guide fu qui che venne firmata, 1538, la «Pace Nizza» fra Francesco I° di Francia e Carlo V° Spagna che costituì una delle tappe fondamentali della carriera politico-militare di Andrea Doria.

Ma la visita a Villeneuve Loubet può ispirata da motivazioni di altro genere: è qui, infatti, che è stato creato il Museo dell'arte gastronomica ambientato nella natale di Augusto Escoffier, grande maestro della cucina francese, a tempo definito dall'Imperatore Guglielmo II di Prusia «l'imperatore dei cuochi».

Il museo, riconosciuto per la importanza dal Governo francese, è gestito fondazione autonoma. Il materiale esposto spazia in ogni settore la gastronomia e della fantasia libri, fotografie, arredi per tavoli da pranzo, oggetti usati in e cucina: ci anche oltre diecimila menù di pranzi celebri, qualcuno risalente a quasi due secoli addietro a riprova del fatto che «l'arte della gola» ha sempre una vasta legione addetti. Escoffier fu, fra l'altro, l'ideatore della famosa «pesca Melba» creata in onore, per il palato, della ballerina Nellie Melba.

Quasi per un sociologico c'è in paese un museo di ben altra natura: è quello militare di piazza Verdun che raccoglie cimeli, uniformi, armi, usati nell'ultimo secolo dall'esercito francese Legione straniera, dall'Indocina all'Africa.

Naturalmente la visita a Villeneuve Luobet comporta necessariamente una passeggiata non priva all'interno del vecchio centro storico, con i negozi e i laboratori mentre, poco lontano, si stende sul mare la mitica «Baia degli Angeli» con le avveniristiche costruzioni a piramide che hanno suscitato tante polemiche di carattere urbanistico.

Alle spalle di Nizza, Villeneuve Loubet

Folclore, tradizione e degustazioni enologiche in terra di Francia

Trasferta nel regno del Novello

A Taradeau decima edizione della festa del vino

Il Novello è il protagonista una festa che si tiene oggi a Taradeau, Francia, dove la tradizione del vino fresco di mosto, giovane ed esuberante, è consolidata (vedi fama raggiunta dal beaujolais). Il paese ha organizzato un appuntamento all'insegna del folklore, con una messa e poi con l'attesa degustazione di vino nei campi e nella locale cooperativa.

La tradizionale festa del vino novello, alla sua decima edizione, è come sempre organizzata dal comitato, presieduto dal sindaco Gilbert Galliano. A partire 9,30 i produttori daranno vita ad una serie iniziative per accogliere nel migliore modi i visitatori.

La messa dei «vignerons» sarà celebrata nella chiesa parrocchiale alle 10, seguita dalla benedizione della «Cuvée 96». Alle 11,30 sfilerà il carro di Bacco, il dio dell'uva. Davanti alla cooperative si terrà il battesimo e la degustazione dell'annata '96.

Porterà, per tradizione, come rito beneaugurante, il nome dell'ultimo bebé a Taradeau. Nella sala delle feste si potranno degustare piatti cucinati col vino. Per informazioni si può telefonare a questo numero: 0033.0494730107.

[d. bo.]

A Taradeau nella vicina Francia si tiene la 10ª edizione della dedicata ai vini novelli Oltre degustazione si potrà assistere a spettacoli e sfilate

dolci

998

Nuova Micra
Più unica che cara.

Garanzia 1■■ anni o 100.000 km. Inform■■ti dal tuo Concessionario.

Nuova Micra 998. L'unica Mille 16 valvole.

Con sole L.270.000 al mese Micra 998 è tua.

Esempio:
Micra ■■ L.16.900.000 - anticipo L.4.150.000
importo finanziato L.13.000.000 - 60 rate
da L.270.000 - TAN 9,02% - TAEG 10,31%

Nissan Finanziaria

L'unica 1000 con motore 16 valvole a iniezione elettronica, **l'unica** che consuma solo 1 litro ogni 20 km, **l'unica** con una **garanzia di 3 anni o 100.000 km.** Ma Micra 998, con solo 12 CV fiscali, è ■■■ anche per le bassissime spese per bollo ■ assicurazione, **unica** per i **finanziamenti facili facili** e per l'eccezionale **comfort di guida.** Micra 998: una city car ■■■■.

Micra 998. Da L. 16.900.000
CHIAVI IN MANO

998 Segnatevi questo ■■■■■

NISSCOM ■.r.l.

SEDE:
VIA ARMEA, 94 - TEL. 515.050
SANREMO

FILIALE:
VIA NAZIONALE, 70 - TEL. ■ 3.000
IMPERIA

FILIALE:
LARGO TORINO, 3 - TEL. 230.904
VENTIMIGLIA

NISSAN

La domenica in Riviera offre divertimento tra «matinée» e party serali

Musica per ballare in discoteca

Alla Sala Liberty del casinò è di scena il piano bar di Gianni Romano. Al «Sensual» di Riva Ligure ritmi latinoamericani. A Bordighera musica per la festa di Santa Cecilia con i cori e la banda

Matinèe in discoteca, appuntamenti con il ballo liscio [redacted] le manifestazioni in piazza. La domenica in Riviera continua ad avere la musica come principale punto di riferimento. E ballare, a tutte le età, è un divertimento che continua [redacted] essere alla moda.

[redacted] Il casinò presenta alla «Sala Liberty» presenta la internazionale di Gianni Romano, un piano bar particolarmente raffinato con un repertorio che comprende i grandi successi di ieri e di oggi. Sempre a Sanremo, animazione all'«Ambaradan Musica Cafè» [redacted] corso Imperatrice che si ripropone in versione disco-bar. Musica d'intrattenimento anche al «Guinnes Pub» dei giardini Vittorio Veneto mentre il «Mazzini Pub» di via Santo Stefano presenta una serata con le partite del campionato [redacted] calcio.

OSPEDALETTI. Orchestra e musica per ballare anche alla discoteca «Emmedue» [redacted] lungomare Colombo ad Ospedaletti dove è in programma la pre[redacted]za dello «Start Group».

[redacted] Si celebra invece la «Festa di Santa Cecilia» con i tre gruppi musicali cittadini: «Corale Monte Caggio», il coro «Trubar Clair» [redacted] la banda musicale di Borghetto San Nicolò. Questo il programma della giornata: alle 9,45 partenza del corteo [redacted] le autorità del Palazzo del Parco, alle 10 messa nella chiesa dell'Immacolata Concezione e, al termine, ritorno al Palaparco. Alle 16 l'auditorium ospita il concerto delle tre formazioni musicali bordigotte. La manifestazione è a cura degli assessorati al Turismo e al Commercio della città delle palme. Alle 15,30 il circolo del bridge di via Stoppiani organizza il torneo sociale [redacted]pen».

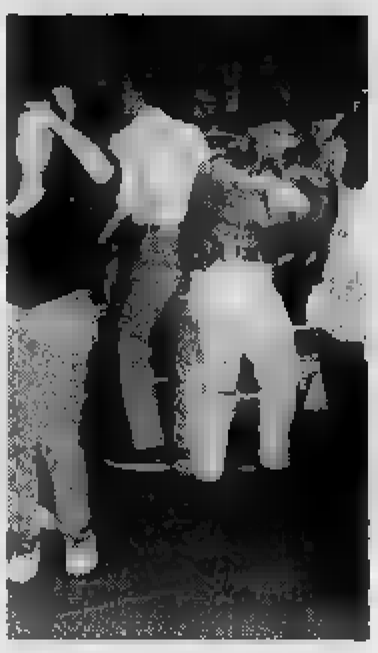

In Riviera esplode [redacted] voglia di ballare

VENTIMIGLIA. Al dopolavoro ferroviario di Ventimiglia è in programma l'ormai tradizionale cocktail musicale. A parti[redacted] dalle 16 ballo liscio e musica latino-americana con il dj Renzo Deovto di Radio Intemelia.

[redacted]. In Costa Azzurra l'appuntamento più importante [redacted] alla discoteca «Iguana Cafè» con musica brasiliana.

[redacted] «Sunny People» presenta Moving House alle [redacted] alla discoteca El Cielo. Domenica con musica da discoteca al Vip. Musica di [redacted]sso alla discoteca U'Brecche [redacted] via Dante. [redacted]

«Nuovi Talenti» [redacted] atto

Finalissima stasera al «Pascià» per cantautori, interpreti e gruppi

SANREMO. Ultimo [redacted] per la rassegna «Sanremo Nuovi Talenti», concorso canoro che ha portato nella città dei fiori giovani emerganti della musica italiana provenienti [redacted] ogni parte d'Italia. La finalissima della manifestazione, promossa dalla [redacted] discografica «Sanremo Musica & Spettacolo», è in programma al Pascià Club di corso Inglesi, locale [redacted] tendenza a pochi passi del casinò che con l'autunno ha visto l'esibizione di tutti i migliori partecipanti. Dal rap al genere melodico, dalla [redacted] d'autore [redacted] gruppi. La scaletta assicura grande spettacolo alla luce dell'entusiamo e dello spirito di competizione.

Questi i cantanti che calcheranno il palcoscenico del «Pascià Club» di Sanremo a partire dalle 21,30: Melisse Mayer, Cristiano Franchi, Melissa Malfitano, Michele De Musso, Eveline Bergamasco, Giovanni Greco, Valentina Aguglia, «O-29», Silvana Scarabello, Vincenzo Canelli, Rossella Mannarini, «Fuori Servizio», Marilisa Puliguano, Francesco Tota, Tiziana Di Luciano, «Chiloe», Loretta Schifano, Maria De Luisi, Davide Buzzi, Olimpia Soldato, Lucia Conti. «Sanremo Nuovi Talenti» da stasera dà appuntamento al prossimo anno. Ancora tanta musica, tanti cantanti esordienti ai quali offrire un palcoscenico, uno spazio dove poter sfogare le proprie potenzialità. [g. ga.]

Jean Claude Van Damme, ex boxeur di talento, regista e interprete del film La prova

[redacted]

Al cinema c'è Van Damme

I film d'azione «made in Usa» sono i protagonisti della domeni[redacted] cinema. «La Prova», con l'insolita accoppiata Jean-Claude Van Damme e Roger Moore [redacted] di [redacted] al «Ritz» [redacted] Sanremo mentre l'«Ariston» presenta «Reazione a catena» con Morgan Freeman e Keanu Reeves. Al «Centrale» di Imperia e a quello di Sanremo [redacted] protagonista la commedia [redacted] «Il professore matto», ultima esilerante trasformazione di Eddie Murphy. Al «Sanremese» Michael Keaton è l'interprete di «Mi faccio in quattro» mentre all'«Ariston Roof 3» c'è «Seloepers» con Robert De Niro, Brad Pitt, Vittorio Gassman e Dustin Hoffman. A Imperia, per domani, [redacted] segnala [redacted] interessante appuntamento con il cineforum. Al «Centrale» è in programmazione «Il buio nella mente» pellicola firmata dal registra Claude Chabrol con Sandrine Bonnaire, Isabelle Huppert e Jacqueline Blisset. [g. ga.]

[redacted]IORNO E NOTTE

TAGGIA
Musica e cucina al Germinal

Musica d'intrattenimento [redacted] gastronomia ligure. Questo è il binomio suggerito per trascorrere la serata al «Germinal», nel centro storico di Taggia. [g. [redacted].]

[redacted]
Un'artista [redacted] Genova

L'imperiese Mariapina Roberti è impegnata oggi alle 16 a Palazzo Ducale di Genova assieme ad Alirio Diaz in un concerto per due chitarre. [a. b.]

DIANO [redacted]
Danze [redacted] Pik-up di [redacted] S.Elmo

Matinée e serata danzante oggi al Pik-up di via Sant'Elmo di Diano Marina. Il repertorio proposto va dal liscio, al sudamericano al moderno. Suonerà il complesso di Mario Conte. [a. b.]

RIVA LIGURE
Musica da ballo in discoteca

Dalle 23 alle 4 di mattina si balla al «Sensual Disco Club» [redacted] corso Villaregia a Riva. In programma liscio, latini e animazione. [g. ga.]

OSPEDALETTI
Si balla all'M2

Il Dancing «Emmedue» di via Colombo ad Ospedaletti presenta stasera compilation di ballo liscio [redacted] l'orchestra «Aloha Group». [g. ga.]

ANTIBES
Teatro a La Scene sur Mer

A La [redacted] sur Mer, alle 21, per il ciclo «Cafè Theatre» spettacolo teatrale «La solitude d'un p'tit homme». [d. bo.]

[redacted]
Mozart all'opera: alle 14,30

«Le Nozze di Figaro» [redacted] Mozart all'Opera di Nizza, alle 14,30, con l'orchestra filarmo[redacted] di Nizza. [d. bo.]

DOLCEACQUA
Musica alla vineria [redacted] Re

Alla Vineria del Re, degustazione di specialità liguri e venete, vasto assortimento di vini e distillati. E naturalmente musica. [d. bo.]

CANNES
I Quilisma alla [redacted] Mérimée

Il gruppo dei Quilisma si esibisce alle salle Mérimée, ore 17. Musiche di Pourcel. [d. bo.]

[redacted]DIZIONI

[redacted] CULTURA E L'AR[redacted]

Con «U castelu du conte de Ren» ha sbancato il Festival del teatro amatoriale di Sassello

Due [redacted] alla Compagnia [redacted]

Il gruppo di Sanremo si è aggiudicato i riconoscimenti per il migliore spettacolo in vernacolo e per l'attore più bravo (Gianni Modena). L'opera teatrale è stata tradotta in sanremasco da Franco D'Imporzano

[redacted] Miglior spettacolo per [redacted] categorie dialettale per «Un Castelu du Conte de Ren»; miglior attore (Gianni Modena). Al Festival del Teatro Amatoriale di Sassello, la Compagnia Stabile Città di Sanremo ha conquistato due riconoscimenti importanti.

«U Castelu du Conte [redacted] Ren» è [redacted] il vero cavallo di battaglia della Compagnia negli ultimi due anni nel corso dei quali [redacted] stata replicata ben quattordici volte, una performance di tutto rispetto per un gruppo teatrale che svolge al sua attività a livelli amatoriali. E Modena, che ha al [redacted] attivo [redacted] lunga attività a livello [redacted] prosa, ha visto premiata la caratterizzazione del suo personaggio, l'ostico [redacted] inquietante Conte Guido Spantenagai, Signore di Matuzia dei tempi andati.

Govi, il volto del teatro [redacted]

Ma «U Castelu», [redacted] testo di Carlo Veneziani splendidamen[redacted] tradotto in dialetto sanremasco [redacted] Franco D'Imporzano, [redacted] all'usura del tempo. E i successi di Sassello si sono aggiunti [redacted] quelli ottenuti, dalla stessa commedia, nel 1995 alla Rassegna [redacted] teatro [redacted] poesia dialettale di Pigna, dove [redacted] lavoro ebbe [redacted] premio come testo «più originale» ed Emanuele Trotti, allora uno degli interpreti, fu premiato come migliore attore giovane.

L'impegno di Sassello, nobilitato da tanti premi, ha chiuso la stagione artistica 1996 della Compagnia Stabile. Una stagio[redacted] che ha visto il grande impegno degli attori, dei tecnici [redacted] del complesso musicale «Matuzia», ormai stabilmente inserito nell'organico, protagonista di una sorta [redacted] contaminazione musical-teatrale che è stata il tratto distintivo della Compagnia nel corso dell'ultima stagione.

Artefici di questa bella stagione sono stati Marcella Gagliardi (direttore artistico), Massimo Crespi (regista), Piero Astraldi e Massimo Braida (luci [redacted] scena), Franco Botti e Angelo Giglia (direttori [redacted] scena) [redacted] gli attori Simone Parisi, Tiziana Gherai, Franco D'Imporzano, Maria Pia Ferrandini, Cristina Bacciolone, Gianni Modena, Gianni Valenzano, Anna Blangetti, Luca Mauro, Alfredo Rebagliati, Simona Bertoldo e Livia Ganini.

Prossimo appuntamento per tutti sarà il 29 gennaio al teatro del casinò per un recital dedicato ad Antonio Rubino. Un'omaggio ad un grande sanremese, ma anche un'operazione teatrale [redacted] culturale di grande interesse.

Bruno Monticone

[redacted] CANNES [redacted]

In concerto «stella» albanese

Cresce l'entusiasmo, legato anche alla brillante stagione dell'Orchestra Regionale, per lo spettacolo che [redacted] terrà oggi, alle 16,30, all'auditorium Debussy del Palais des Festivals, a Cannes. In programma c'è il concerto numero 2 per violino [redacted] orchestra di Paganini. Protagonista sarà la giovane albanese Tedi Papavrami. L'artista, originaria [redacted] Tirana, è stata notata dal flautista Alain Marion, in Albania ed è arrivata in Francia come vincitrice di una borsa di studio: primo premio all'unanimità, all'età di 16 anni, al Conservatorio di Parigi, dove ha ricevuto gli insegnamenti di Pierre Amoyel, in seguito ha seguito il maestri Tretiakov, Francescati, Mullova [redacted] poi ha vinto i premi Enesco [redacted] Parigi e Serasate. Dall'86 Papavrami si è trasferita in Francia, dove suo padre ha creato una celebre scuola di violino per bambini. Per informazioni telefonare allo 00.33.04.92.986.277. [d.bo.]

NIZZA [redacted]

Palais des Expositions

La [redacted] felina In passerella c'è il «re» gatto

NIZZA. L'elite dei gatti è oggi protagonista alla decima esposizione internazionale felina organizzata dal Cat Club Cote d'Azur.

La manifestazione, patrocinata dalla Federazione feli[redacted] francese, si svolgerà al Palais des Expositions [redacted] Nizza. Oltre quattrocento gatti provenienti dai Paesi europei, rappresentanti delle razze [redacted] pelo corto, medio e lungo, potranno essere ammirati dagli appassionati del mondo felino.

Il pubblico potrà conoscere i sontuosi persiani, gli aristocratici gatti di Birmania, gli esemplari somali, i Maine Coon, i gatti dai boschi norvegesi, i Rex Cornish e i Devons. Quest'anno un posto privilegiato è stato consacrato [redacted] persiani multicolori, gatti [redacted] cui pelo presenta due, tre e a volte anche più colori.

Intorno alle 17 una commissione, composta da nove giudici internazionali, consegnerà i certificati di «campioni» e di «grandi campioni» ai felini più belli.

L'esposizione resta aperta dalle 10 alle 19 senza interruzione (prezzi dei biglietti: 40 franchi per gli adulti, 20 per i bambini). [d. bo.]

[redacted]

[redacted] AL CINEMA

[redacted]

Cavour — Tel. 61.978 — Ore 21
CHIUSO

Centrale — Tel. 63.871 (segr. tel.) — Or.: in. 15,30 ult. 22,30 — L. 10.000/rid. 8000
Il professore matto — *di T. Shadyac, con E. Murphy, J. Pinkett, J. Coburn (Usa '96)* — Un professore universitario, pesante 180 chili, scopre un procedimento genetico per dimagrire e conquistare una bella collega. N. V. 1h[redacted] Commedia

[redacted] — Or.: in. 15/ult. 22,30 — Lire 10.000; rid. 7000
Squillo — *di C. Vanzina, con R. Degan, J. Driver, B. Koedam (Italia '96)* — Una ragazza polacca viene a trovare la sorella, prostituta [redacted] Milano, che presto scompare nel nulla. N. V. 1h 40' Thriller

Imperia — Or.: in. 15,30; ult. 22,30 — L. 10.000/rid. 7000
[redacted] prova — *di J. C. Van Damme, con J. C. Van Damme, R. Moore, J. Gunn (Belgio/Usa '96)* — Da capo di una piccola banda di ladri agli incontri di lotta internazionali passando [redacted] una serie di peripezie asiatiche. N. V. 1h 30' Avventura

[redacted]
Capitol — Tel. (0184) 43.440 — Or.: 20,30/22,30 — Lire 7000
Squillo — *di C. Vanzina, con R. Degan, J. Driver, B. Koedam (Italia '96)* — Una ragazza polacca viene a trovare la sorella, prostituta di lusso a Milano, che presto scompare nel nulla. N. V. [redacted] [redacted]

[redacted]
Olimp[redacted] — Or.: 20,30/22,30 — Lire 7000; rid. 5000
Il barbiere di Rio — *di G. Veronesi, con D. Abatantuono, Z. Dos Santos, R. Papaleo (Italia '96)* — Un barbiere romano, angosciato dall'ex moglie arpia e da una vita angusta, va in Brasile per trovare la sorella e decide di restare. N. V. 1h 50' Comico

[redacted]
[redacted]stello — Or.: 15/17,30/21,15 — Lire 8000; rid. 5000
Independence Day — *di R. Emmerich, con J. Goldblum, B. Pullman, W. Smith (Usa '96)* — Un'orda di extraterrestri assale la terra per impadronirsi delle sue risorse e distruggere gli abitanti: ma gli umani resistono N. V. 2h 20' Fantascienza

[redacted]
[redacted] — Or.: in. 15,30/ult. 22,30 — Lire 9000/rid. 6000
Il momento di [redacted] — *di J. Schumacher, con S. Bullock, S. J. Jackson, M. McConaughey (Usa '96)* — Un giovane avvocato difende un nero accusato di aver ucciso i due uomini violentatori della figlia. Dal romanzo di Grisham. N. V. 2h 25' Thriller

VALLECROSIA
Don Bosco — Via Colonnello Aprosio 433 — Or.: 15/17 L. 6000; rid. 5000 pensionati over 60 L. 4000
Qualcosa di personale — *di J. Avnet, con R. Redford, M. Pfeiffer, J. Mantegna (Usa '96)* — Un famoso giornalista si innamora dell'aspirante telereporter di una piccola emittente e l'aiuta a diventare famosa sul piccolo schermo. N. V. 2h 04' Romantico

[redacted]
Ariston — Or.: in. 15,30 ult. 22,30 — L. 10.000/8000
Reazione a catena — *di A. Davis, con K. Reeves, M. Freeman (Usa '96)* — Un giovane scienziato è costretto a trasformarsi in un uomo spericolato e senza paura per provare la [redacted] e sfuggire anche all'Fbi. N. V. 1h 45' Azione

Ariston [redacted] — Tel. 507.070 — Or.: in. 15,30; ult. 22,30 — [redacted]
La prova — *di J. C. Van Damme, con J. C. Van Damme, R. Moore, J. Gunn (Belgio/Usa '96)* — Da capo di una piccola banda di ladri agli incontri di lotta internazionali passando attraverso una serie [redacted] peripezie asiatiche. N. V. 1h 30' Avventura

Ariston Roof Sala uno — Tel. (0184) 506.060 — [redacted]: in. 15,30; ult. 22,30 — L. [redacted] 7000
Crash — *di D. Cronenberg, con D. Unger, J. Spader, R. Arquette (Canada/Usa '96)* — Una coppia alla scoperta di nuove pericolose pulsioni tra erotismo estremo, morte, follia, incidenti stradali e mutilazioni. V. M. 18. 1h 40' [redacted]

Ariston [redacted] Sala due — [redacted] (0184) 506 060 — Or.: in. 15,30; ult. 22,30 — L. 10.000/rid. [redacted]
Acque profonde — *di J. Wilson, con C. Diaz, H. Keitel, C. Sheffer (Usa '96)* — Una bella donna, il marito, un amico d'infanzia, l'ex amante di lei; tra i quattro è lotta spietata su un'isola deserta al largo della costa del Maine. [redacted] V. 1h 32' Commedia nera

Ariston Roof Sala tre — Tel. (0184) 506.060 — Or.: in. 15,30; ult. [redacted] — L. 10.000/rid. [redacted]
Sleepers — *di B. Levinson, con R. De Niro, K. Bacon, B. Crudup (Usa '96)* — Quattro ragazzini finiscono in un riformatorio e subiscono violenze [redacted] parte dei secondini: una volta [redacted] cercano di vendicarsi N. V. 2h 25' Drammatico

Centrale (Sala A) — Tel. (0184) 506.060 — Or.: in. 15,30; ult. 22,30 — L. 10.000/rid 7000
Il professore matto — *di T. Shadyac, con E. Murphy, J. Pinkett, J. Coburn (Usa '96)* — Un professore universitario, pesante 180 chili, scopre un procedimento genetico per dimagrire e conquistare una bella collega. N. V. 1h 34' [redacted]

Tabarin (Sala B) — Tel. 507.070 — Or.: in. 15,30; ult. 22,30 — L. 10.000/rid. 7000
Il momento di uccidere — *di J. Schumacher, con S. Bullock, S. J. Jackson, M. McConaughey (Usa '96)* — Un giovane avvocato difende un nero accusato di aver ucciso i due uomini violentatori della figlia. Dal romanzo di Grisham. N. V. 2h 25' [redacted]

Sanremese — Or.: in. 15,30; ult. 22,30 — L. 10.000/rid. 7000
Luna e l'altra

Orfeo — Tel. 62.333 — Or.: in. 15,30; ult. 22,30 — L. 10.000/rid. 7000
Jack — *di F. F. Coppola, con R. Williams, D. Lane, A. Zolotin (Usa '96)* — Equivoci e buffe situazioni per un bambino di 12 anni che ha l'aspetto di un quarantenne e che tende a invecchiare più velocemente degli altri. N. V. 1h 54' Sentim.

SAVONA

ALASSIO [redacted]
Colombo — Tel. [redacted]. Or.: 20,30 22,30. Fes., pref. dalle [redacted]
Reazione a catena — *di A. Davis, con K. Reeves, M. Freeman (Usa '96)* — Un giovane scienziato [redacted] costretto a trasformarsi in un uomo spericolato e senza paura per provare la propria [redacted] sfuggire anche all'Fbi. N. V. 1h 45' Azione

[redacted] — Tel. 640.427 — [redacted]: 20,30/22,30. Fest. anche 15,30/18,30 — L. 10.000/6000/5000 anziani
Il professore matto — *di T. Shadyac, con E. Murphy, J. Pinkett, J. Coburn (Usa [redacted])* — Un professore universit[redacted], pesante 180 chili, scopre un procedimento genetico per dimagrire e conquistare una bella collega. N. V. 1h 34' [redacted]

[redacted]
Ambra — T. 51.419. Or.: 20,30/22,30 — Fes., pref. anche 16,30/18,30 - L. 10/6/5000
Crash — *di D. Cronenberg, con D. Unger, J. Spader, R. Arquette (Canada/Usa '96)* — Una coppia alla scoperta di nuove pericolose pulsioni tra erotismo estremo, [redacted], follia, incidenti stradali e mutilazioni. V. M. 18. 1h 40' Drammatico

Astor — Tel [redacted] — Or.: 20,15/22,30 — Fes./pref. anche 16,30/18,30 — L. [redacted]
Ancora vivo — *di W. Hill, con B. Willis, B. Dern, C. Walken (Usa '96)* — In una cittadina di frontiera texana, durante il periodo del Proibizionismo, un pistolero spinge due bande di gangster rivali a massacrarsi l'una contro l'altra. N. V. 1h 42' Azione

GENOVA

TEATRI

Carlo Felice: Il cappello [redacted] punta. Musica di Manuel de Falla. Parade musica d[redacted] Satie. La sagra della primavera di Igor Stravinskij. Balletto di Nizza. Ore 15,30/20,30. Prezzi: 95-65-45.000.

Teatro Stabile: Teatro della Corte: Cirano di Bergerac di Edmond Rostand con Pino Micol. Lire [redacted].

Teatro Stabile: Sala Duse: Master class con Maria Callas di Terence McNally. Regia di Patrick Guinand. Con Rossella Falk. Or.: 20,30. Lire 40/28.000.

Politeama Genovese: [redacted] Nancy Brilli, Margaret Mazzantini. Ore 21. Prezzi: 38-30-28-22.000.

T. della Tosse: Teatro Verdi - Sestri Ponente: Oggi riposo.

T. della Tosse: Sala Aldo Trionfo: Riposo

T. [redacted]: Sala Campana: Canta, canta, cantastorie; storie in rima di Emanuele Luzzati. Prezzi: 15-10-8000.

T. della Tosse: Agorà: Riposo

CINEMA

Ariston 1: Il professore matto; **Ariston 2:** Il professore matto; **Augustus:** Reazione a catena; **Corallo 1:** Jack; **Corallo 2:** Parlando e sparlando; **Cristallo:** Sleepers; **Lux:** Ancora vivo; **Odeon:** Jack; **Olimpia:** Il barbiere di Rio; **Orfeo:** Ritorno a casa Gori; **Palazzo:** Ritratto di signora; **Ritz:** Le onde del destino; **Universale 1:** Crash; **Universale 2:** Twister; **Universale 3:** Luna e l'altra; **Verdi:** Metalmeccanico e parrucchiera; **Luci rosse:** Abc, Alcione, Centrale 1 e 2, Chiabrera, Cristallo, Dioniso, Eldorado, Smeraldo.

CINECLUB

Amici del Cinema: pomeriggio Pocahontas; sera La canzone di Carla; **Carignano d'essai:** The rock; **Fritz Lang:** L'esercito delle 12 scimmie; **Lumière:** Festival; **Chaplin:** Toy story; **Nickelodeon:** La settima stanza; **Cineforum:** chiuso.

PEGLI

Eden: Independence day.

[redacted]

Parrocchiale: Un ragazzo alla corte di re Artù.

[redacted]

S. Siro: Independence day.

VOLTRI

Ambrosiano: The fan - Il mito.

QUI MARASSI

Samp: quale Mancini oggi contro il Parma?

GENOVA

Si torna al calcio giocato. Finalmente, dirà qualcuno: ma in realtà anche il calcio parlato, con i suoi pro e i suoi contro, contribuisce a scrivere la storia di una società. E i discorsi, in casa blucerchiata, ne sono stati fatti tanti, negli ultimi tempi. Si tratterà ora di vedere fino a che punto tutte quelle parole potranno influire sugli schemi, sulla voglia di vincere, sulle teste dei giocatori, insomma tutto ciò che occorre oggi per battere il Parma. Eriksson appartiene al partito del «finalmente»: «Sì, finalmente si torna a parlare di partita e di avversari da battere. A Mancini chiedo solo di ritrovare il vero Mancini, quello che ha risolto in confronto col Piacenza. Non pretendo che quanto è successo possa venire dimenticato, però Roberto veste ancora la maglia della Samp ed è nell'interesse di tutti guardare al futuro in positivo. Karembeu? Mi sembra sereno, ha lavorato bene in questi giorni. Giocherà al solito posto, sulla destra».

Mancini è rimasto: sarà ancora lui?

In pratica il tecnico conferma la formazione che due settimane fa ha sconfitto il Piacenza, con l'unica variante del rientro di Balleri (che ha scontato la squalifica) in difesa al posto di Sacchetti. I due attaccanti titolari scenderanno in campo con il pollice steccato (sublussazione): il sinistro per Mancini, il destro per Carparelli.

«Il Parma è una grossa squadra - ha continuato Eriksson - che ha incontrato qualche difficoltà in questo avvio di campionato, soprattutto a causa dei grandi cambiamenti che l'hanno interessata. Giocatori, allenatore, schemi. Per noi è una partita pericolosissima, un pareggio non sarebbe malissimo». I gialloblù di Ancelotti giocheranno per la prima volta senza Zola, ma Enrico Chiesa sarà regolarmente al suo posto. E il dilemma è proprio questo: come fermare Chiesa? «Lui si ferma da solo - ha detto Mihajlovic - nel senso che, o incappa in una giornata-no, o si procurerà guai grossi». «Speriamo con emozionato - ha aggiunto Balleri - altrimenti noi difensori dovremo formare una cooperativa per bloccarlo...».

[da. ba.]

In Eccellenza una giornata che chiama anche Loanesi e Finale a gettare la maschera

Quanto vale il poker delle savonesi?

Vado in casa, Cairese fuori: doppio esame di maturità

Quale Cairese sarà, senza Girihone «emigrato» da pochi giorni al Savona? Questo, almeno per il gruppo delle compagini savonesi, è l'interrogativo principale della giornata di Eccellenza, che vede oggi il team di Alfredo Bencardino impegnato sul campo della Pegliese, in una delle sfide che, per somma di punti tra i contendenti, dominano una giornata densissima di temi.

Il direttore sportivo gialloblù Carlo Pizzorno è consapevole che l'assenza del giovane bomber (autore di 5 reti prima di cambiare casacca) peserà: «Uno come lui non si sostituisce facilmente. Ma la società, proprio perché legata anche affettivamente al ragazzo, ha deciso di cederlo ad una società militante in un campionato superiore, per favorirne la carriera. E vedrete che il pupillo tarderà a far valere le doti anche nel Campionato nazionale dilettanti».

Fortuna vuole che la «prima» senza Girihone capiti contro una squadra chiamata, tra infortuni e squalifiche, a schierare una formazione d'emergenza. La Pegliese infatti deve rinunciare in difesa a Pastro (ma anche Oggero non è al top), e in avanti all'esperto Meazzi. Sconfitta nell'ultimo turno dal Pontedecimo, però, la compagine genovese vorrà rimanere nuovamente all'asciutto, per una classifica sempre più preoccupante.

Il «Chittolina», con il terreno reso pesante della pioggia copiosa caduta in questi giorni, ospita Vado-Ventimiglia, confronto tra rivali di ottimo livello, e che si erano già «esaminate» in Coppa Italia. Una sfida il cui pronostico non è affatto facile. Entrambe sono reduci da sconfitte, e soprattutto i rossoblù di casa, che hanno (giustamente) ambizioni di vertice, a doversi preoccupare di collezionare punti.

Il divario dall'Entella capolista è già di sei punti, ed è ovvio che un ulteriore allungo da parte dei levantini - peraltro di scena a Migliarina nel grande scontro della giornata, e forse dell'intera prima parte di stagione - risulterebbe fatale. La compagine di non è al completo, complici le decisioni del Giudice sportivo che in settimana hanno bloccato per una giornata Amatruda e Lucisano, «decapitando» in pratica la prima linea di Pansera.

Compito decisamente difficile anche per la Loanesi, che ospita la Grassorutese: l'ambiente rossoblù ha il morale sotto i tacchi a causa, oltre che dei risultati, per l'indifferenza del pubblico. Mister Piovano è però tecnico capace di ridare entusiasmo anche in come questo, di «depressione» ormai di lunga durata: certo, alla sua squadra occorre mettere fieno in cascina....

Uno stato dal quale (e tutto di un colpo) sembra assersi risollevato il Finale: i compagini del presidente Cappa, dopo il clamoroso colpaccio di Santa Margherita Ligure, è chiamata alla prova del contro il Pontedecimo. Tre punti significherebbero molto per un team che in queste prime giornate ha fatto anche i conti con numerose difficoltà, e non tutte sul piano tecnico.

Guglielmo

Il Ventimiglia

Fortugno vuole più concretezza

VENTIMIGLIA. In Coppa Italia, al «Chittolina», vinse il Ventimiglia per 3-1 estromettendo il Vado dalla competizione. «Bel ricordo, ma dimentichiamolo. Ogni partita ha la sua storia e il Vado cercherà la rivincita anche per quella sconfitta», dice Rocco Fortugno, allenatore del Ventimiglia che oggi (ore 15, arbitro Dellacasa di Genova), fa visita alla squadra savonese.

Un match che Fortugno sarà costretto a vedere dalla tribuna. Un po' a sorpresa gli è piombata addosso una squalifica, inattesa, fino al 8 dicembre. Colpa di un momento di rabbia al momento del gol con il la Grassorutese ha vinto al «Morel». «Non deve succedere, ma me l'ero presa solo la panchina. Non avevo detto nulla all'arbitro. penso di ridere questa punizione, che trovo assurda», dice il tecnico.

A parte i guai personali, Fortugno è ottimista per oggi, anche se la squadra è reduce da belle partite in cui ha colto molto meno di quanto meritasse. Una realtà incoraggiante.

Sergio Soncin rientra nel Ventimiglia

«Siamo in salute, ma è un momento che ci castigano al minimo errore. E' successo la Grassorutese, si è ripetuto con la Pegliese in Coppa. Non abbiamo demeritato mai, ottenendo del meritato. Spero che cambi», dice Fortugno.

Contro i savonesi, privi degli squalificati Luccisano e Amatruda, dovrebbe giocare più meno la stessa formazione di domenica, con l'innesto del difensore Comi che ha scontato la squalifica. A lasciargli il posto dovrebbero Biancardi o Saba. Più probabile quest'ultimo. Dovrebbero giocare: Luca Soncin; Rotella, Comi; Biancardi (Saba), Losi, Ventura; Priano, Bacigaluppi, Russo, Sergio Soncin, Pastor.

[b. m.]

Entella, prova della verità

Sul terreno della Migliarinese uno scontro che vale il primato

Tutte in trasferta, appassionatamente. Le quattro levantine d'Eccellenza nel pomeriggio saranno tutte impegnate fuori casa, match clou quello del campo Perdeghini fra Migliarese ed Entella. In un primo tempo lo scontro al vertice doveva effettuarsi al «Pieroni», invece per «ragioni di opportunità» (così recita il comunicato Figc) l'incontro è stato spostato nel più capiente impianto spezzino: forse temendo un'invasione di tifosi, in effetti da Chiavari è annunciata una presenza massiccia, sicuramente un pullman più molte auto private. L'Entella ha risvegliato gli entusiasmi da tanto tempo sopiti, e cercherà di impostare la solita partita a viso aperto, senza chiudersi per lo 0-0.

Dice il tecnico Adelio Colombo: «Le caratteristiche dei giocatori sono quelle, e se vogliamo riportare il pubblico a tifare Entella, dobbiamo penalizzare il bel gioco. Sono altre le squadre che devono vincere il campionato, l'Entella deve andare avanti alla giornata». Out Venuti, squalificato, il sostituto dovrebbe Braschi; Migliarinese al gran completo, con l'ex Marco Biloni che reputa l'Entella la più forte del girone. Un sistema molto elegante per palleggiarsi le responsabilità.

Sestri Levante Busalla senza la coppia Bollesan-Locori, ma l'intenzione di proseguire nella serie positiva: i corlanciati, difficile il compito dei busallesi. Più ostica la trasferta della Samm a Caparana, in un autentico spareggio salvezza. Il presidente Fossati in settimana ha strigliato la squadra, l'unica variazione di rilievo potrebbe essere il bio» del modulo (Verducci e Di Marco abiurano la zona?). Assenti Costa e Ruocco, con problemi formazione. Infine la Grassorutese, ponente. Casaretto deve rinunciare all'infortunato Dagnino (Capurro ko da tempo), la nota positiva è il recupero di Dondero. Rapallesi a Loano per la prova-maturità, anche se il tecnico vuol attendere fine andata per un bilancio.

[g. a.]

Così il campionato interprovinciale

Boccette: Dlf Ilda allunga il passo

Atto terzo per il campionato interprovinciale, il Dlf Ilda che nella massima divisione conserva il comando. Nella B1 il Carla Imperia si aggiudica senza problemi il derby con il Lady Diano, mentre nella B2 è il Giardini II il protagonista. Nel terzo raggruppamento continua la marcia del S. Isidoro mentre in lo Splendor, protagonista di questo avvio di stagione, divide la posta con la II Usl.

Serie A: Lady Diano-Carla 3-3; Cavalluccio-Pontevecchio 2-4; Dlf Ilda Savona-Caffè della Posta Bordighera 5-1; Haiti Loano-Quiliano 3-3. Ha riposato il Cin Cin Borghetto. Classifica: Dlf Ilda punti 13; Pontevecchio 10; Carla 9; Quiliano 8; Cin Cin, Haiti Loano e Caffè della Posta 7; Lady 6; Cavalluccio Pietra 5.

B1: Mone I Albenga-Haiti 2-4; Caffè Posta-Ariston 2-4; Circolo Ricreativo-Sport Finale 3-3; Garden II-Odissea II 4-2; Sanremo II Albenga-Cin Cin II 2-4; Giardini I-Italia Borghetto 1.3-3; Carla-Lady 5-1. Classifica: Carla punti 13; Cin Cin II 12; Lady, Moneta e Italia Borghetto 10; Caffè Posta, Garden II e Ariston 9; Sanremo II, Sport Finale e Circolo 6; Garden I 5; Odissea Calizzano 5.

B2: Brunella-Como 4-2; Italia Borghetto II-Giardini II 0-6; Cin Cin III-Sanremo 3-3; Odisa I-Garden 3-3; Sport Finale II-Cin Cin I 4-2; Pontevecchio-Cavalluccio 3-3; Roma I-Moneta II 4-2. Classifica: Garden I punti 15; Sanremo I, Roma I e Sport II Finale 11; Cin Cin I 9; Como, Moneta, Cin Cin III, Pontevecchio e Brunella Borgio 8; Odissea I 7; Italia II 5.

B3: Sanremo II-Dlf Ilda 1 1-5; Zinolese I-Polisportiva II 4-2; Splendor II-Avis 4-2; La Boccia-Agoms Genova 8-0; Sant'Isidoro-Italia Cogoleto 1 4-2; Sport Savona-Giardino 0-6. Ha riposato il Roma II. Classifica: Sant'Isidoro punti 14; Zinolese I e La Boccia 12; Italia Cogoleto, Dlf Ilda e Giardino 10; Avis e Splendor 8; Sport Savona 6; Polisportiva II 5; Roma II 2.

B4: Italia Cogoleto II-Dlf Ilda 4-2; Agoms I-La Boccia 3-3; II Usl-Splendor 3-3; Scirborasca-Lorenzo 2-4; . Genova-S. Genesio 4-2. Ha riposato il Black Bull. Classifica: Splendor punti 14; La Boccia e Lorenzo 11; Black Bull 10; II Usl Savona e Polisportiva 9; Agoms e B.B. Bar 8; Zinolese II, Arci e Italia II 4; S. Genesio e Dlf Ilda 2.

Torneo Uisp. La terza serata del campionato provinciale ha fatto registrare questi risultati: 24 Aprile A-Artisi 2-2; Celle a-Varazze B 3-1; Artisi A-Boselli 2-2; Sciarborasca-24 Aprile b 1-3 e San Genesio-Cogoleto 1-3. In classifica comanda Cogoleto 11 punti, la quarta serata giovedì prossimo.

[g. o.]

Guglielmo

NUOVO VANETTE CARGO
Fatevi due conti.

1,98m ALTEZZA x 4,5m LUNGHEZZA = 1,70m LARGHEZZA + 2.3 MOTORE ECODIESEL +

5,5m RAGGIO DI STERZATA : 1.000kg UTILE + 5m³ VOLUME DI CARICO = 3 ANNI O 100.000 KM DI GARANZIA

*Escluso A.P.I.E.T. e spese di immatricolazione.

da L. 20.930.000+iva*

L.15.000.000 A INTERESSI ZERO.
Es. Vanette Cargo 20.930.000 + IVA
Importo Finanziato L. 15.000.000
30 rate da L. 500.000
TAN 0% - TAEG 1,31%
Nissan Finanziaria

OFFERTA VALIDA FINO AL 15 NOVEMBRE

FAI I TUOI CONTI DA:

NISSCOM s.r.l.
SEDE: VIA ARMEA, 94 - TEL. 515.050 SANREMO
FILIALE: VIA NAZIONALE, 70 - TEL. 273.000 IMPERIA
FILIALE: LARGO TORINO, 3 - TEL. 230.904 VENTIMIGLIA

NISSAN

ASSOCIAZIONE PER IL PROGRESSO DELLA CARDIOLOGIA IN VALBORMIDA

VUOI LIBERARTI DEFINITIVAMENTE DALLA SCHIAVITU' DELLE SIGARETTE?

Partecipa ad uno dei corsi per smettere di fumare organizzati dalla nostra associazione

Per informazioni telefona alla
Cardiologia dell'Ospedale di Cairo
al n. 019 500.92.61

Cichero chiede a Zaniolo, nella foto, i gol per un risultato utile anche a Cecina

Nazionale dilettanti: la banda-Cichero insegue un'altra vittoria esterna

La Sanremese s'affida a Zaniolo

Una sola punta per i biancazzurri sul campo del Cecina guidato dall'ex matuziano Prunecchi Calabria è squalificato, Francesconi infine ha deciso di dire «no»: forse finirà al Pietrasanta

Alberto Francesconi ha detto no alla Sanremese. L'attaccante dello Spezia, in extremis, ha rinunciato alle proposte biancazzurre. Avrebbe dovuto aggregarsi da venerdì alla comitiva matuziana dopo aver raggiunto, anche sul piano economico, un accordo di massima con la società di piazza Mazzini. Ma venerdì sera, con una telefonata all'allenatore Cichero, ha motivato il cambiamento di decisione: lascerà certamente lo Spezia dove ha poco spazio, ma si accaserà in Toscana, probabilmente al Pietrasanta. Una soluzione più comoda per lui dal punto di vista logistico. Abita a Luca e è iscritto all'università di Pisa.

La Sanremese, così, si ritrova il bomber in più. «Nessun problema, quelli che abbiamo hanno la nostra massima fiducia. Si trattava, solo, di adeguare numericamente l'organico ad un campionato lungo e impegnativo», replicano alla società biancazzurra. Ma già oggi, a Cecina, nella trasferta per la dodicesima giornata del Nazionale dilettanti (ore 14,30, arbitro Sacco di Civitavecchia, segnalinee Trani e Esposito di Cassino) non mancheranno i problemi perché Calabria è squalificato per somma di ammonizioni. Non è stata l'unica mazzata: il Giudice sportivo ha anche multato la società di due milioni e mezzo di lire per gli oggetti gettati dagli spalti domenica, e che avevano colpito l'arbitro con l'aggiunta della diffida. Alla prossima, sarà squalifica del campo.

Unica punta di ruolo, oggi, sarà Zaniolo. Non è escluso, comunque, che qualche alternativa possa esserci nelle prossime settimane. Le voci più insistenti riguardano sempre Luca Spatari, ex che a Sanremo i tifosi ricordano con grande affetto. Lui, dopo le ultime stagioni passate tra B e C1, spera di restare in una categoria superiore. E' padrona del cartellino, ma se non trovasse una sistemazione adeguata, è escluso che, entro la fine dell'anno, attenuando le sue pretese economiche, si convinca a tornare in biancazzurro.

A proposito di «ex» importanti: la Sanremese oggi, a Cecina, ne incontra uno molto significativo: è Andrea Prunecchi che fu buon attaccante, con la squadra matuziana, nei primi Anni '80 in C1. Un attaccante generoso e appassionato, che ha conosciuto anche platee superiori. Allena proprio il Cecina nella cui fila, al centro dell'attacco, gioca suo figlio. Un avversario tutto particolare. Era compagno di Cichero in C1 ed è tuttora, non è un mistero, il miglior «informatore» biancazzurro sulle squadre toscane. Tranne oggi, naturalmente, quando tenterà di fare lo sgambetto alla ex squadra.

«A Sanremo ho lasciato tanti amici, ma oggi non posso guardare in faccia a nessuno»; ha detto. Il suo Cecina finora ha viaggiato a corrente alternata: «E' una squadra che non ha fatto grandi risultati, ma sarebbe un errore sottovalutarla. Anzi, proprio perché è da qualche partita andata storta, specie sul suo campo, sarà pericolosissima. E' una formazione che ha grande carattere, una squadra che non molla mai, di grande esperienza. Molti suoi giocatori arrivano dalla C. Noi andiamo per vincere, come sempre, ma so che non sarà facile e che il mio amico Prunecchi stavolta farà di tutto per darmi un dispiacere», ha detto Cichero, partito ieri con la squadra alla volta della Toscana: la comitiva attende la partita in ritiro a Marina di Cecina.

La formazione dovrebbe esser troppo diversa da quella che domenica ha battuto, soffrendo, il Camaiore. Mancherà naturalmente Calabria. Un'assenza che costringerà ad un modulo a una punta (Zaniolo) anche se Cichero sembra intenzionato a far rientrare De Vincentiis che giocherà in una posizione di appoggio all'attacco. Il tecnico spera di recuperare in pieno anche il francese Lerda, che in settimana ha accusato un attacco influenzale come il giovane terzino Dessì, il quale però, almeno in partenza, sembra destinato alla panchina. Salvo sorprese, dovrebbe scendere in campo questa formazione: Siracusa; Riolfo, Caruso; Trasatti, Baldisserri, Lerda; Notari, Sarcina, Zaniolo, De Vincentiis, Lamberti. Con Piccareta, Sinagra e Dessì pronti a subentrare all'occorrenza.

Bruno Monticone

CAMPO CENTRALE

SANTA ALLEANZA?

A gli occhi. Savona e Sanremese, ma anche la nuova Imperia di Ferraro, hanno alcuna intenzione di lasciar «viareggizzare» il torneo. Certo, la squadra versiliese è di prim'ordine, i clan del ponente non sono disposti ad accettare in partenza ruoli di seconda fila.

La Sanremese a Cecina un nuovo sprint. I locali non sono da copertina, la classifica indica che probabilmente valgono più di quanto «carta» assegnava loro in partenza. Qualche volta la banda-Cichero ha dato l'impressione di poter fare più di quanto poi ottenesse, quella di oggi è la classica trasferta che si deve tentare di sfruttare pieno.

Passata l'euforia per l'uno-due con cui Flavio Ferraro ha ricaricato le pile all'Imperia, i nerazzurri sono passati sotto le forche caudine dello Stadio dei Pini. Probabilmente non fanno troppo testo né le vittorie iniziali, né il ko di Viareggio. Il campionato vero dell'Imperia forse inizia oggi: se sarà da leccarsi le dita, o da tremarelle, comincerò a dirlo oggi un Pietrasanta per niente malleabile, anzi solidissima compagine di categoria.

(r. bg.)

Il Savona col nuovo bomber

Ad Asti per vincere: Cusimano presenta il giovane Giribone

SAVONA. Due pullman carichi di speranze, uno con la tifoseria pronta all'incitamento in ogni istante, il secondo con lo staff e i giocatori Savona. «Ormai siamo in ballo e dobbiamo ballare al massimo, ogni partita per noi ha un'importanza particolare, - è la voce dello spogliatoio mai come oggi così unito - siamo nella scia di Viareggio contro cui abbiamo perduto, ma non ci siamo sentiti affatto inferiori, anzi abbiamo avuto anche le vittoria a portata... di piede».

E' da questo incontro, sfortunato nel risultato, che è nato il cuore biancoblù: i ragazzi a Viareggio hanno compreso che nel lotto delle possibili vincitrici il Savona ci stava comodo. Questo è l'anno novantesimo compleanno societario, e quale festa migliore ci sarebbe il salto in C2? Oggi il viaggio ad Asti (sperando che non diluvi) presenta le solite insidie esterne, ormai non c'è più da curarsi degli avversari: mister Leo Cusimano ha la certezza che saranno gli altri a doversi preoccupare del Savona.

Manca ancora, in difesa, Gabriele Di Capita: «Sto contando le ore che mi separano dal rientro, certo a Sestri ha fatto una stupidaggine rispondendo agli insulti dei tifosi, ma c'era troppa cattiveria per stare zitti... Comunque non lo farò più: ci tengo troppo ad essere in campo, ed oggi sarò delle comitiva a tifare, a soffrire in tribuna», dice. La scelta degli undici di partenza, e della «panchina» non è difficile: basta leggere l'elenco dei disponibili. Sarà la gara d'esordio di Giribone, il neoacquisto che avrà sulle spalle «pesante» maglia numero 9. Su di lui contano tutti, il ragazzo ne è consapevole ed è pronto a confermare tutto il bene che si è detto di lui.

Michele Sbravati, il «faro» del Savona

Cusimano presenterà: Viviani; Balsamo, Lazzaretti (Cappanera); De Marco, Sbravati, Panucci; Travi (De Marco), Peluffo, Giribone, Valentino, Codice. Poi Nardulli, Bottinelli, Sola, Cattardico e uno degli esclusi dal team iniziale. C'è intanto anche la classifica delle presenze biancoblù, che porta Viviani a quota 207: per il derby con l'Imperia il portiere raggiungerà Franco Canepa al terzo posto assoluto, dietro a Valentino Persenda e Mariani. Ma anche altri vantano un buon palmares: con la gara odierna sono 125 presenze per Valentino, 95 per Panucci e Sola (se giocherà).

Nanni De Marco

Al «Ciccione» di scena una squadra maestra sui calci piazzati

E Ferraro avverte l'Imperia «Il Pietrasanta è pericoloso»

IMPERIA. La battuta d'arresto con la capolista Viareggio non ha distolto l'Imperia dall'intenso lavoro per migliorare la propria classifica. Oggi al «Ciccione» arriva il Pietrasanta - inizio alle 15 - e i intendono ripetere le prove, soprattutto i risultati, dei match Aglianese e Poggibonsi.

Flavio Ferraro non nasconde qualche preoccupazione: «Il Pietrasanta è una formazione buon livello, che potrebbe crearci qualche problema soprattutto sui calci piazzati, vera specialità del suo allenatore Donati, che lo scorso anno ad Aosta riuscì a centrare molti risultati utili proprio grazie agli schemi sulle palle inattive, studiati a tavolino».

17 punti in classifica, quattro più dell'Imperia, il Pietrasanta conta su una delle difese più «abbottonate» del torneo, con sole otto reti al passivo e ha finora raccolto 4 vittorie, 5 pareggi e due sconfitte. La squadra schiera elementi di esperienza, tra i quali Stefano Mariani, indimenticabile ala dell'Imperia di Bruno Baveni ai tempi della C2, e «cervello» dell'undici allenato Donati. Probabile quindi che i tifosi nerazzurri preparino un'accoglienza calorosa per Mariani, giocatore che rappresenta un'epoca di splendore per l'Imperia che a quei tempi schierava giocatori del calibro di Ottonello, Manitto, Chiarotto, Bosca e Sacco.

Il Pietrasanta, tuttavia, non è solo Mariani, che pure amministra con saggezza la manovra dei compagni, nonostante le trentaprimavere sulle spalle. Continua Ferraro: «In settimana i toscani hanno ingaggiato l'attaccante Francesconi, ma, a parte alcune individualità di sicuro valore, hanno il loro punto di forza nel collettivo. Si tratta infatti di una compagine ben equilibrata in tutti i reparti, capace di sfruttare ogni errore degli avversari. Prevedo una gara dalle caratteristiche simili a quella il Poggibonsi. Dovremo quindi fare molta attenzione a non lasciare la zona nevralgica del campo in mano agli avversari, anche se purtroppo a metà campo abbiamo ancora qualche problema».

Le difficoltà dell'Imperia nella zona centrale sono legate soprattutto alle imperfette condizioni fisiche del nuovo arrivato Bocchi, un elemento sul quale il tecnico conta moltissimo: «Bocchi soffre di un problema alla che gli impedisce di rendere al meglio, anche se forse, stringendo i denti, potrebbe farcela. All'ultimo momento potrei quindi decidere di rischiarlo, ma le condizioni del terreno di gioco, sicuramente pesante e insidioso, mi consigliano la prudenza». In dubbio anche Cioffi, che ha scontato la squalifica ma è in condizioni precarie. In allarme quindi Mesiano, che arrivato dalla Sanremese dieci giorni fa, potrebbe fare il suo esordio a tempo pieno al «Ciccione». Per il resto tutti i giocatori a disposizione, sono allenati con cura durante la settimana.

Conclude il tecnico imperiese: «Nelle ultime tre settimane abbiamo raccolto sei punti, un discreto bottino che ci ha permesso di rialzare la testa, ora possiamo permetterci passi falsi, specialmente in casa. Con i giocatori abbiamo promesso che il Ciccione deve un tabù per le squadre avversarie, e cercheremo di fare in modo che la sconfitta con Châtillon rimanga l'unica al passivo dell'Imperia fra le amiche. Anche se siamo consapevoli del valore del Pietrasanta, tenteremo comunque di centrare un risultato che ci permetta di fare un passo avanti, e contribuisca a tenere alto il morale in attesa di tempi migliori».

Luca Amarotti

Flavio Ferraro dà la carica all'Imperia

Prima: un super Quiliano

La capolista passa pure a Zinola grazie alle reti di Rocca e Scanu

SAVONA. Il Quiliano espugna il campo dello Zinola, nel succ anticipo della Prima categoria. La compagine di Nucci s'impone per 2-0, consolidando così il primato in classifica. I biancorossi sbloccano il risultato nel primo tempo grazie ad una rete di Rocca arrivata al 10' sugli sviluppi di un calcio d'angolo. Nella ripresa il raddoppio (58') realizzato da Scanu, un pallonetto che scavalca il portiere. I padroni di casa, che sono apparsi leggermente in calo rispetto alle prime uscite del torneo (e ieri erano privi in panchina di mister Ghigliazza, squalificato) si sono limitati ad un paio di conclusioni pericolose. Nucci: «Una partita giocata alla grande. Abbiamo avuto la meglio su una squadra che sarà comunque tra le protagoniste del torneo. Obiettivi? Viviamo alla giornata. Adesso ci godiamo questo momento, che è davvero splendido». Ieri si sono giocati anche due anticipi nel campionato di Promozione. I riflettori erano puntati soprattutto sulla Nuova Audace Camporone-Serra Riccò terminata 0-0, e con poche emozioni. Affermazione in trasferta invece per la Bolzanetese contro la Voltrese (2-0). Nel girone B di Prima categoria, infine, il Varazze ha diviso la posta (0-0) a Camogli.

(g. o.)

La Promozione si accende per uno scontro «stellare», in trasferta Ospedaletti e S. Bartolomeo

Tra Argentina e Albenga, ecco la supersfida

Il match forse più atteso dell'anno oggi pomeriggio allo «Sclavi»

«Affiche» di lusso in Promozione. L'Argentina Arma riceve oggi allo «Sclavi» (ore 15, arbitro Botta di Nichelino) l'Albenga, in una tra squadre che non nascondono ambizioni. Soprattutto l'Argentina che, perso proprio domenica il primato, vuol tornare in vetta: «L'obiettivo è quello, ma senza esasperazioni. L'importante è rimanere nel gruppo di testa e noi ci siamo fin dall'inizio. Noi vogliamo fare il nostro campionato. Mi interessa la classifica, ma in questo momento è prematuro fare qualunque calcolo. Però voglio vedere anche il gioco», dice Maurizio De Luca, allenatore rossonero.

Con l'Albenga il tecnico dovrebbe confermare, grosso modo, la squadra che domenica ha pareggiato sul campo della Bolzanetese. Con la conferma della nuova coppia d'attacco formata Fabrizio Gatti e Callegari (la terza punta, Sammassimo, è tornata al Pietrabruna) e il possibile inserimento, ma non dal primo minuto, del centrocampista Buttu, reduce da una lunga sosta per infortunio.

Persa l'imbattibilità in campionato (e quella della porta di Gambacorta) l'Ospedaletti Sanremo oggi non avrà vita facile sul Praese (ore 14,30, arbitro Disposti di Chiavari). «E' un campo difficile come lo sono tutti i terreni genovesi, - dice l'allenatore arancione Enrico Vella - Loro vorranno vincere a tutti i costi, il porteranno la partita sul piano dell'agonismo. Ci vorrà orgoglio e carattere. E' quello che ho chiesto ai miei ragazzi. Voglio vedere una squadra più costante, con lo stesso rendimento ogni domenica e altalenante come nelle ultime partite anche se devo dire; tutti hanno fatto il loro dovere». Vella fa recuperi importanti come Agnelli, Borgna e Pesante che domenica erano stati assenti per infortunio, e la coppia Muratore-Gaudiosi che ha scontato la squalifica. Assenze importanti, che spiegano la battuta d'arresto di sette giorni fa. E in prospettiva, c'è il recupero di Terreri che si sta allenando dopo il grave infortunio che lo aveva messo ko alla vigilia del torneo.

Insidiosa la trasferta del S. Bartolomeo di campo di una Rivarolese che punti a riscatto. Ma i giallobiù hanno molti problemi: «Siamo contati, dovremo arrangiarci», dice Agostino Acquarone con Marino Cantore ha la responsabilità tecnica della squadra. Assenti Mantovani e Arrigo squalificati, e gli infortunati D'Anca e Ferrari, che si aggiungono a Polidori ceduto al Finale. Anche per questo è stato perfezionato, in tutta fretta, l'ingaggio di Luongo, ex Imperia. Rientrerà invece Brignola che ha scontato 3 turni di squalifica.

(b. m.)

L'Argentina chiede i gol a Callegari

QUESTA DOMENICA

CALCIO

I dilettanti

Campionato naz. (14,30): Asti-Savona; Barberino-Aglianese; Camaiore-Châtillon; Castelnuovo-Viareggio; Cecina-Sanremese; Colligiana-Poggibonsi; Fossanese-Pinerolo; Imperia-Pietrasanta; Moncalieri-Sestrese. Cl.: Viareggio p. 23; Savona 21; Sanremese 20; Casteln. e Châtillon 18; Pinerolo, Pietras. e Aglianese 17; Barberino 16; Imperia 13; Colligiana, Cecina, Moncalieri e Fossanese 11; Asti 10; Sestrese e Poggib. 9; Camaiore 7.

(ore 14,30): Busalla-Sestri L.; Ceparana-Samm; Vado-Ventimiglia (15); Sampierdarenese-Folbas (Ferrando); Loanesi-Grassorutese; Pegliese-Cairese (Multedo); Migliarinese-Entella; Finale-Pontedecimo. Class.: Entella p. 18; Migliarinese 17; Grassorutese 16; C 15; Ventimiglia 13; Vado 12; Pegliese e Folbas 10; Sestri, Pontedecimo e Loanesi 9; Busalla 8; Finale 7; Ceparana 6; Sampierd. e Samm 5.

Promozione (14,30): Rivarolese-S. Bartolomeo; Genoa club Mignanego-Pietra; Argentina-Albenga (15); Bragno-Arenzano; Praese-Ospedaletti; Cisano-Coalma. Cl.: Bragno p. 16; Argentina e Audace 15; Albenga, Serra R. e Ospedaletti 13; Pietra e S. Bartol. 12; Cisano 10; Arenzano 9; Praese, Voltrese e Bolzanet. 8; Genoa cl. e Rivar. 5; Coalma 3.

Prima categoria (15): Borgio Verezzi-Taggese; S. Stefano-Altarese; Carlin's Boys-Poggese Ceriana; Dianese-Spotornese; Camporosso-Don Bosco Vallecrosia; Bordighera-Portovado (Zaccari A); S. Ampelio Bordighera-Pietrabruna. Cl.: Quiliano p. 15; Zinola e Pietrabruna 14; Carlin's e Taggese 13; Borgio e Portovado 12; Altarese 11; Spotornese 10; Dianese 9; Vallecrosia e Bordighera 8; S. Stefano 5; Camporosso 4; S. Ampelio 3; Poggese 0.

Seconda girone A (15): Magliolo-Celle (Pietra); Cecilia Albisola-Andora; Borghetto-Alassio Auxilium; Dolcedo-S. Filippo; Pontelungo-Aurora Cairo (Riva); Sanremo 70-Dego (Pian di Poma); Laigueglia-Pontedassio. Cl.: Cecilia p. 14; Magliolo 13, Dolcedo 12; Borghetto 10; S. Filippo e Andora 9; Pontelungo 8; Celle e Laigueglia 7; Aurora, Pontedassio e Alassio 6; Dego e Sanremo 2. **Girone B (14,30):** Veloce-Speranza (Bacigalupo ore 15); Calizzano-Carcarese; Valleggia-Millesimo (Quiliano); Rocchettese-Legino; Sciarbor.-Albisola (Cogoleto); Sassello-Cameranese; Mallare-Cengio. Cl.: Legino e Millesimo p. 15; Albisola 13; Speranza e Cameranese 12; Veloce 11; Cengio 9; Rocchettese e Mallare 7; Sassello 5; Carcarese e Calizzano 4; Valleggia 3; Sciarboraca 1.

Terza Savona (14,30): Letimbro-Lucato (Santuario 15); Sabazia-Pallare (Dagnino); Cosseria-Bardineto; Rocchetta di Cengio-Priamar; Piana-S. Nazario; Plodio-Murialdo. Cl.: Bardineto e Cosseria p. 12; S. Nazario 10; Piana e Rocchetta 7; Luceto, Priamar e Pallare 4; Murialdo, Sabazia e Letimbro 3; Plodio 0. **Girone Albenga-Imperia (15):** Villanovese-Riva; Leca-Pontevecchio; Badalucchese-Varatella; Riv. Fiori-Costarainera; S. Biagio-Calice. Cl.: Riviera p. 10; Celice e Villanov. 9; S. Biagio e Pontevecchio 7; Costar. e Leca 4; Badalucch. e Riva 2; Varatella 1.

REGALATI un comodo Natale.

Prodotti in pronta consegna.

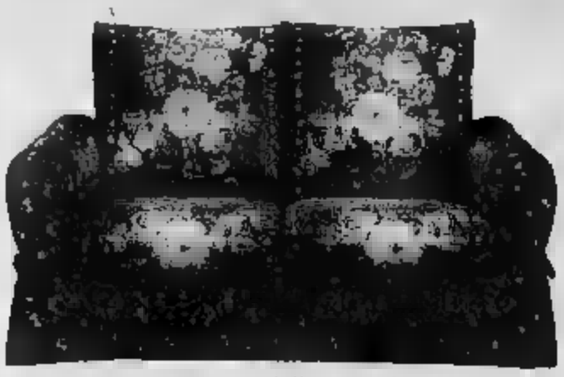

Divano 2 posti modello Angela, completamente sfoderabile **L.512.000***
Disponibile con letto.

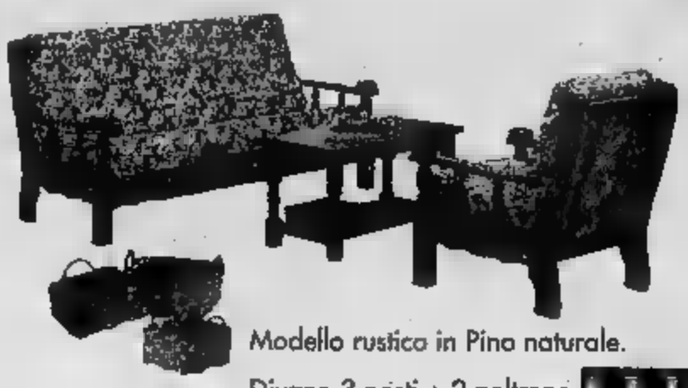

Modello rustico in Pino naturale.
Divano 3 posti + 2 poltrone **L.1.134.000***
Tavolino da salotto 2 piani **L.149.000**
Disponibile anche nei colori miele e noce.

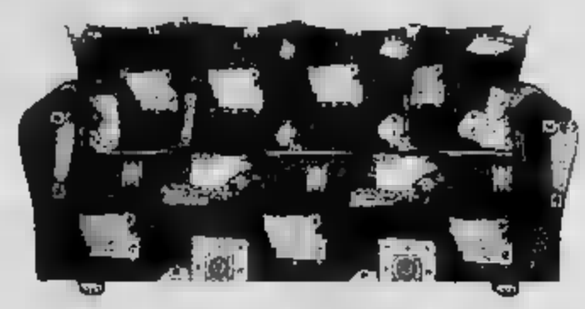

Divano 3 posti modello Milano **L.240.000***

Modello Romantico, completamente sfoderabile.
Divano 2 posti **L.470.000***
Divano 3 posti **L.495.000***
Disponibile con letto.

Modello come foto,in vera pelle, divano 3 posti + divano 2 posti, colori a scelta.
Disponibile con letto. **L.1.314.000***

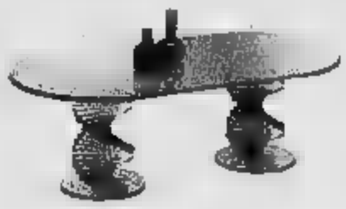

Tavolino ovale, misure cm 120x60x38H
L.529.000*

Tavolino con basamento in noce, misure 120x60
L.499.000*

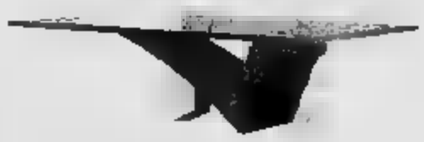

Tavolino in cristallo, misure 116x60x35H
L.461.000*

Tavolino ponte in cristallo, cm 110x60 **L.299.000***
Disponibile anche nella versione tris e quadrato cm 90x90

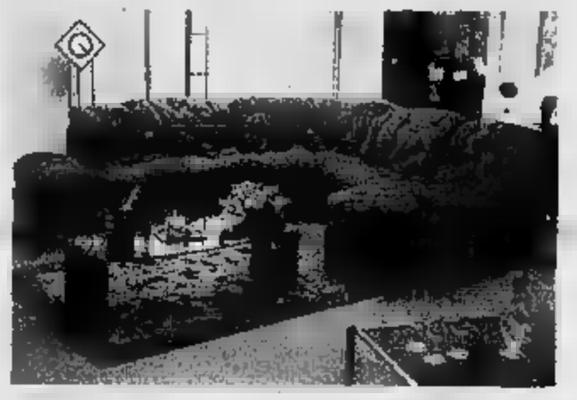

Salotto angolare con dormeuse e pouff, tessuti a scelta, come foto **L.990.000***

Modello Milena, completamente sfoderabile
Divano 2 posti **L.450.000***
Divano 3 posti **L.475.000***
Disponibile con letto.

Modello come foto, in vera pelle, divano 3 posti + divano 2 posti, colori a scelta. **L.1.4**.000***

Divano modello Firenze
3 posti + 2 poltrone con struttura in legno a vista e tessuto Jacquard **L.1.259.000***
In vera pelle **L.1.999.000***
Disponibile con letto.

Divano pronto letto cm 160 trasformabile in letto matrimoniale con rete a doghe e trapunta fantasia. **L.335.000***

I nostri prodotti sono sempre a disposizione dei clienti per i quantitativi desiderati.

Oggi Domenica 17 Novembre il negozio di BRUINO rimmarrà APERTO

Diffidate di coloro che pubblicizzano un prodotto ad un prezzo fantastico, ma che poi con delle scuse non ve lo vendano.

TUTTO PER L'ARREDAMENTO
BRUINO - Via Torino, 59
Tel. 011/9048204

CENTRO CUCINE & ARMADI
TORINO - C.so Racconigi, 29
Tel. 011/377

CONAD. NELLA SUA STORIA LA VERA DIFFERENZA.

L'Italia degli anni '60. *Oltre trent'anni fa, la spesa si faceva nel negozio all'angolo, i negozianti conoscevano i gusti e le esigenze di tutte le loro clienti, erano sempre pronti a offrire buoni consigli, selezionavano personalmente, con cura e attenzione, prodotti sempre freschi e sempre di qualità. E' proprio in quell'anno che molti di questi negozianti, i più bravi e lungimiranti, decidevano di unirsi, per unire alla cortesia e alla competenza anche un servizio sempre più moderno e professionale. Così nasce CONAD.*

L'Italia di oggi. CONAD ha fatto passi da gigante. Attualmente è una realtà distributiva con 8.000 soci, 40.000 addetti e un fatturato di oltre 10.000 miliardi.
Ogni giorno, entrano nei Negozi Margherita, nei Supermercati CONAD, negli Ipermercati PIANETA oltre due milioni di consumatori, per trovare cortesia, affidabilità, competenza ed efficienza. La vera differenza sta tutta qui: una storia di valori che continua anche nel negozio, nel supermercato, nell'ipermercato vicino a casa tua.

CONAD Supermercati · Margherita CONAD · pianeta l'ipermercato

Per la pubblicità su
LA [redacted]
PK
publikompass
17100 [redacted]
Piazza G. Marconi 3/5-3/6
Tel. (019) 814.887-811.162
16121 GENOVA
Via C. R. Ceccardi 1/14
Tel. (010) 540.184-592.560

LA STAMPA
SAVONA
E PROVINCIA

Domenica 17 Novembre 1996 35

Redazione: Savona, p. Marconi 3/6, tel. 80.20.81 - Stampa In, tel. 26.39.10

LA STAMPA
"IN"
Savona
via Rio Galletto 3
Zona PAIP
Tel. 26.39.10

Replica di sindaco e maggioranza: «I tossici cattivo esempio per i giovani, vanno cacciati»

Drogati in centro, Gervasio [redacted] la Curia

«Proteggere i cittadini, questo è il nostro primo dovere»

SAVONA. I drogati dividono Curia e Comune. Il sindaco e la giunta non accettano le critiche del «Letimbro» sull'energica campagna di controlli [redacted] data da Gervasio con il questore [redacted] Mimmo Nicoliello [redacted] il prefetto Michele Tolu per garantire l'ordine pubblico in città. Gervasio, obbedendo a [redacted] precisa indicazione [redacted] Consiglio, aveva chiesto [redacted] aumento delle pattuglie in centro città. Polizia e carabinieri hanno intensificato [redacted] i controlli nell'isola pedonale, fermando e identificando decine [redacted] tossicodipendenti. La Curia ha sollevato obiezioni sull'opportunità [redacted] i metodi di questa «campagna».

«Sono convinto che [redacted] droga rappresenti un grave danno per [redacted] società civile [redacted] non solo per coloro che ne fanno uso - sostiene Gervasio -. La presenza di folti gruppi di tossicodipendenti che si aggirano in città rappresenta un pericolo per l'ordine pubblico e un cattivo esempio per i giovani. E' mio dovere proteggere i cittadini e organizzare controlli che possano disincentivare la massiccia presenza di drogati. Ad ogni modo o[redacted]orre distinguere nettamente il problema della tossicodipendenza dalla cura per i giardini. Un sindaco deve garantire il buon funzionamento [redacted] tante realtà differenti».

La giunta è compatta con il sindaco. L'assessore al Commercio Silvano Gianotti è esplicito: «Non possiamo certo risolvere i problemi della tossicodipendenza [redacted] livello locale. [redacted]tengo comunque che sia compito del Comune organizzare attività di prevenzione e controllo e dissuadere per quanto possibile la diffusione della tossicodipendenza». Mentre la maggioranza [redacted] al solito, [redacted] ricca [redacted] sfaccettature e contraddizioni. Alcuni invocano [redacted] [redacted] forti contro i drogati mentre altri auspicano [redacted] tolleranza [redacted] la legalizzazione [redacted] droghe leggere. Durissima la presa di posizione contro la Curia del consigliere di Forza Italia Cristian Ghigo Gaspari: «Fino a qualche [redacted] fa la Chiesa considerava i comunisti [redacted] l'incarnazione del diavolo. Oggi ci ritroviamo [redacted] governo di atei a braccetto con i cattolici pur di conquistare il potere».

E [redacted] «Sono particolarmente amareggiato per la posizione assunta dalla Chiesa [redacted] [redacted] sull'attività [redacted] controllo del centro città intrapreso dalla giunta comunale. Prima di criticare i controlli di polizia bisognerebbe pensare alle decine di anziani che sono stati minacciati o malmenati dai drogati mentre passeggiavano nelle vie [redacted] centro. Ci troviamo di fronte a motivazioni puramente politiche del centro-sinistra che svolge il suo lavoro di minoranza locale ma che come al solito blatera senza proporre alternative. Se alla giunta Gervasio è stato affibbiato il titolo "La politica dell'apparenza", per i signori [redacted] centro-sinistra sarebbe forse opportuno parlare di «Apparenza della politica». [e. b.]

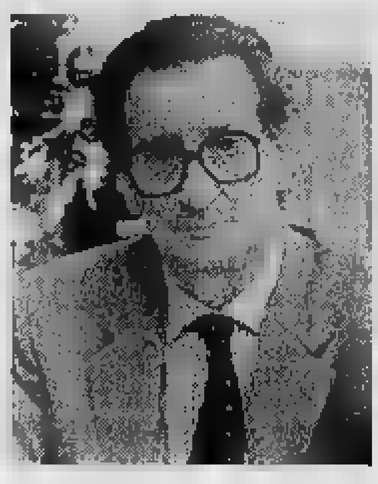
Il sindaco Francesco Gervasio

[redacted]

Spinelli sì, [redacted] degli [redacted]

Fa discutere la vittoria in Consiglio del settore «anti-proibizionista»

[redacted] Il Consiglio ha [redacted] per la legalizzazione delle droghe leggere, [redacted] il dibattito è tutt'altro chiuso. Gli antiproibizionisti si sono imposti 13 a 10, quando l'aula [redacted] Consiglio fra defezioni occasionali, assenze strategiche [redacted] astenuti era largamente incompleta.

Il fronte del «Sì» allo spinello [redacted] assai variegato, e conta proseliti sui banchi della minoranza come su quelli dell'opposizione. Sono favorevoli il gruppo di Rifondazione al completo (Jorg Costantino, Patrizia Turchi, Piero Casaccia, Luca Rebagliati), i pidiessini Armando Magliotto, Roberto Blazic [redacted] Luca Delbene, gli indipendenti Bruno Benazzo (Forza Italia) e Roberto Angella (Lega Nord), [redacted] esponenti della Lif (Anna Speranza e Mario Di Murro) e di Forza Italia (Sandro Signorile [redacted] Mauro Cerulli). L'ordine del giorno per [redacted] legalizzazione portava la firma anche di Antonio D'Ambrosio che tuttavia non ha partecipato al voto. I contrari alla fine hanno raccolto solo dieci suffragi. Oltre al sindaco Gervasio, i consiglieri [redacted] Cdu (Pietro Santi, Carlo Cipollina, Francesco Lirosi e Chiara Ruffino), Mario Brignolo, Eugenio Lanfranco eCristian Ghigo Gaspari di Forza Italia, l'indipendente Pino Monti [redacted] Ugo Ghione dell'area di An.

Il fronte [redacted] «No» [redacted] ben rappresentato da Carlo Cipollina: «Siamo convinti che esistano regole [redacted] confini che non si devono superare. [redacted] non [redacted] provato che le droghe leggere producano danni permanenti è evidente che non giovano per nulla [redacted] salute. Inoltre la legalizzazione degli stupefacenti potrebbe portare in Italia un "turismo da fumo" come quello che [redacted] verificando in Olanda». L'assessore alla Cultura Antonella Frugoni è esplicita: «Accetterò la liberalizzazione [redacted] droga solo quando tutti gli altri Paesi civili avranno accolto analoghe iniziative». Il consigliere Mario Brignolo [redacted] ha dubbi: «Raccontatelo a tutte le famiglie che hanno perso figli per droga che [redacted] "fumo" non è deleterio».

Fra gli antiproibizionisti spicca Bruno Benazzo, che è anche il promotore del discusso ordine del giorno: «Vorrei sottolineare che la liberalizzazione dalle droghe leggere non ha nulla a [redacted] vedere con il problema della prevenzione della tossicodipendenza. Si può benissimo fare prevenzione e al tempo stesso evitare che [redacted] criminalizzato l'uso del "fumo"». Il pidiessino Roberto Blazic ha votato [redacted] proposta per motivi economici: «La legalizzazione di tutte le droghe consentirebbe di [redacted] il narcotraffico». Luca Delbene aggiunge: [redacted] questa legge andasse in porto, si eviterebbe ai giovani [redacted] "fumano" di venire in contatto con gli spacciatori che vendono anche droghe pesanti». [e. b.]

Carlo Cipollina (sopra) e Jorg Costantino

[redacted]

Un attacco frontale

Il settimanale della Curia, nella prima pagina de «Il Letimbro» [redacted] mezzi toni Gervasio, a proposito dei drogati. Scrive, tra l'altro, Pier Carlo [redacted]: «Allontanare i drogati, ecco lo slogan dell'agonizzante amministrazione...». [redacted] poi: «"Legge [redacted] ordine", una politica in gra[redacted] di creare [redacted] [redacted] immediati. Un boccone prelibato per i benpensanti, che interpretano il problema droga solo [redacted] termini [redacted] microcriminalità da stroncare...». Gervasio [redacted] additato come [redacted] responsabile di un'ipocrito maquillage del centro, «per non turbare il rito dello shopping [redacted] i crocieristi...». Le aiuole fiorite, insomma il «salotto buo[redacted] libero [redacted] disperati, dai malati di Aids, solo «traslocati» in periferia: «Le operazioni [redacted] polizia non bastano, [redacted] solo palliativi. Per i cittadini [redacted] derubati in centro o in periferia [redacted] la [redacted]. «Invece di [redacted] soldi per archi e lampioni, pensino alla prevenzione».[m. nu.]

E [redacted] parla il questore

«Se la gente chiede il nostro aiuto noi siamo costretti [redacted] intervenire»

SAVONA. «Non [redacted] a noi risolvere il problema [redacted] tossicodipendenza o dell'immigrazione di extracomunitari. Spetta ad altre istituzioni. Il fatto è che probabilmente i cittadini, non ottenendo risposte altrove, si rivolgono comunque a noi».

Interviene così il questore Mimmo Nicoliello nella «querelle» tra Curia e amministrazione comunale. Il problema non [redacted] certo nuovo, ma dalle colonne [redacted] «Letimbro» [redacted] partita una «bordata» così pesante contro l'idea del sindaco di allontanare i drogati dal centro, che la questione ha ripreso vita.

Dice ancora il questore: «Non c'è [redacted] nessun vertice con il sindaco. I controlli? Normale servizio. Tra i nostri compiti c'è anche quello di garantire la sicurezza e la tranquillità ai nostri concittadini. La gente ci chiama, chiede il nostro [redacted] vento: non possiamo certo non intervenire. Il che [redacted] significa che carichiamo drogati ed extracomunitari su furgoni [redacted] che li spostiamo dal centro alla periferia...».

Il questore Mimmo Nicoliello

Anche la segreteria provinciale del Siulp, il sindacato [redacted] polizia, si [redacted] pronunciata. «Come sempre si scaricano i problemi sociali sulle spalle della polizia. Ma non sta a noi risolverli a monte. Ed è ingiusto considerare i nostri sforzi semplici "palliativi"; noi applichiamo quanto prevede la legge». [f. p.]

Scheda grigia

SuperTris [redacted] oggi [redacted] gioca

Da oggi si ricomincia a giocare e a «grattare» per vincere buoni benzina con [redacted] SuperTris de La Stampa. E' la quinta settimana e si gioca con la scheda di colore grigio distribuita ieri in edicola acquistando La Stampa.

Chi ha comprato anche Specchio, come sempre, ha avuto una scheda [redacted] più e quindi potrà contare su due chance per vincere.

Oggi, intanto, [redacted] tutte le domeniche le caselle da scoprire [redacted] due. Ricordiamo che le due finestrelle non sono cumulabili tra loro.

Se non lo [redacted] fatto [redacted] se la scorsa settimana non avete vinto nulla, affrettatevi a incollare sul retro della scheda della scorsa settimana (di colo[redacted] blu) quattro codici a barre ritagliati dalle prime pagine de La Stampa e inviare la scheda in busta chiusa [redacted] Concorso SuperTris La Stampa - Casella Postale 730, 10100 Torino. La scheda dovrà pervenire entro sabato 23 novembre.

IL TEMPO IN LIGURIA

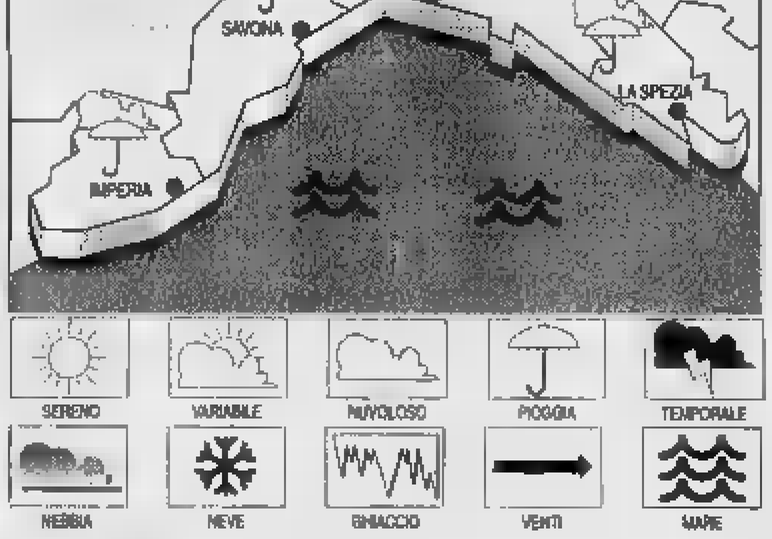

TEMPO PREVISTO PER OGGI. Al mattino temporanea [redacted] fenomeni. Successivamente si [redacted] un progressivo aumento della nuvolosità per il passaggio di un nuovo sistema perturbato. **Tempo previsto per domani:** non [redacted] prevedono sostanziali variazioni [redacted] rilievo. Venti moderati [redacted] Est-Nord-Est e Ovest-Sud-Ovest, temperatura nei [redacted] stagionali.

[redacted] **IERI.** Temp. mare 18° C, [redacted]. rel. 75%, vento Nord Ovest [redacted] 15-20 km/h, mare mosso, cielo nuvoloso, press. bar. 1016 mb (diminuz.).

[redacted] DI [redacted]

Genova	max 18	min 14
Savona	max 18	[redacted] 14
Imperia	max 17	min 14

[redacted] FA [redacted]

Max: 17; min: 12; temp. mare 18° C

Il [redacted] sorge alle 7,25 e tramonta [redacted] 17. La **Luna** [redacted] leva alle 12,44 e cala alle 23,41 (fase crescente).

Dati gentilmente forniti dall'Osservatorio meteorologico del Comune [redacted] Imperia e dal Centro Meteo Mursia di Portofino.

L'USAV IMMOBILIARE
FIAIP Federazione Italiana Agenti Immobiliari Professionali
Via Torino, 43r. SAVONA
Telefono 019/811.332
Ruolo C.C.I.A.A. Savona n.1682

L. [redacted] M. P. [redacted] occupato da ristrutturare [redacted] in [redacted] p. alto ascensore ingresso a [redacted] con finestra [redacted] dispensa 2 balconi. Ottimo investimento.
L. 120 M. [redacted] occupato termo [redacted] ingresso [redacted] soggiorno cucina [redacted]. bagno 2 balconi. Soleggiato. [redacted]te. Prezzo interessante.
L. 130 M. ALB. SUP. mansarda ascensore termo ingresso ampio camera + soppalco soggiorno [redacted] cottura bagno. Recente costruzione. Adatto coppia giovane.
L. 150 M. LEGINO completamente in ordine ingresso camera soggiorno ampia cucina bagno dispensa risc. centrale soffitta. Adatto coppia o single.
L. 190 M. VIA TISSONI alloggio con giardino e terrazzo ristrutturato completamente termoautonomo ingresso cucina ab. camera sala bagno dispensa. Adatto amanti animali.
L. 195 M. VIA CRISPI termo ristrutturazione giovanile. Sala entrante (con finestra) ampia cucina con caminetto 2 camere doppi servizi dispensa terrazzo. Prezzo interessante.
L. 250 M. VIA VERZELLINO parzialmente mansardato piano alto ascensore in ordine termo soggiorno entrante cucina a vista [redacted] camere bagno dispensa bal[redacted] verandato [redacted] giovane.
L. 275 M. [redacted] c.a. in ordine risc. centrale 4° p. ascensore ingresso cucinotto + sala pranzo 4 camere bagno dispensa 2 balconi cantina vista mare. Tetto e caldaia nuovi.
C.T. [redacted] piano alto [redacted] risc. centrale da riordinare ingresso 4 [redacted] soggiorno cucina [redacted]. bagno [redacted] balconi. Ampia [redacted]
C.T. BENECH piano alto ascensore ingresso 2 camere soggiorno cucina 2 bagno dispensa 2 ampi balconi [redacted] cui 1 verandato soffitta risc. centrale. Ottima esposizione.
L. 300 M. VIA GARASSINO alloggio USO STUDIO/UFFICIO composto: sala entrante [redacted] vani bag. Palazzo recente. Termo.
L. 350 M. VIA MARTINENGO 2° p. termo ingresso 5 camere cucina 2 bagni. Tutto in ordine. Libero Aprile 97.
L. 380 M. VIA NIELLA 5° piano ascensore in ordine termo ampio salone entrante con finestra 4 camere + [redacted] buia cucina bagno balcone. Prezzo molto interessante.
L. 400 M. VIA ACQUI fronte giardini con vista Ipercoop piano alto ascensore ingresso cucina ab. 3 camere soggiorno bagno dis[redacted] balconi risc. centrale soffitta. Palazzo recente.

CENTRO COMMERCIALE COMPRAVENDITE
F.I.M.A.A.
VIA PALEOCAPA 1R - SAVONA - TEL. 019/80.27.87

AFFITTASI
APPARTAMENTO prestigioso di vani [redacted] arredati L. 1.200.000/mese.
PIAZZA SAFFI appartamento di VANI 6 PERFETTI L. 1.400.000/mese.
CORSO ITALIA appartamento di vani 6 L. 1.500.000/mese.
LOCALE DI SGOMBERO ARREDATO mq 60 ca. L. 580.000/mese.
PIAZZA MARTIRI monolocale con servizi sul balcone. L. 300.000/mese.
VIA PALEOCAPA monolocale con servizio al 1° piano L. 500.000/mese.
VIA PIA bilocale perfetto arredato al 2° piano L. 550.000/mese.
ZONA PRAMAR vani 3 arredati L. 550.000/mese.
ZONA TRIBUNALE appartamento arredato con sei posti letto piano 2°.
APPARTAMENTO ARREDATO ad uso transitorio composto [redacted] ingresso, cucinino, tinello, camera, bagno. Risc. autonomo. L. 600.000/mese.
VIA PALEOCAPA appartamento [redacted] di vani 8,5. L. 1.800.000/mese.
VIA PAOLO BOSELLI appartamento ad uso ufficio composto da: ingresso, 3 camere, cucina, bagno, camera buia, 2 balconi. L. 1.300.000/mese.
VIA QUARDA INFERIORE locale di mq 70 [redacted] L. 500.000/mese.
VIA SERVETTAZ locale autonomo, tendenze ad uso artigianale e deposito. L. 400.000/mese.
BOX DI VARIE METRATURE in diverse zone di Savona. L. 150.000/mese.
LOCALE CARRABILE a piano terra di mq 50 ca. L. 400.000/mese.
LOCALE CARRABILE di mq 100 ca. L. 600.000/mese.

VENDESI
VIA TORINO [redacted] ne, sala, cucina, 2 [redacted] bagno, dispensa, 2 balconi, 2 soffitte. Tutto in perfetto ordine. Con pavimenti in marmo e parquet. Riscaldamento e ascensore. Richiesta L. 600 milioni trattabili.
[redacted]
Vera occasione SAVONA zona San Michele appartamento al 2° piano composto da: ingresso, 5 camere, cucina abitabile, bagno, 2 balconi da riordinare in posizione soleggiata. Richiesta L. 30[redacted]
ATTICO OLTRE LETIMBRO di mq 200 ca. con [redacted] terrazzi di mq 150 ca. Vista stupenda. Richiesta L. 620 milioni.

CONTROLLA SE HAI FATTO SuperTris

OGGI SI GIOCA CON [redacted] PRIME DUE [redacted] (DOPPIA CHANCE) DELLA SCHEDA GRIGIA. LE DUE FINESTRELLE NON SONO COMBINABILI FRA LORO. GRATTA PERCIO' LA 1ª FINESTRELLA [redacted] OGGI, DOMENICA. POI GRATTA LA 2ª. [redacted] TROVI: [redacted] VOLTE 1.000.000 oppure DUE VOLTE [redacted] oppure DUE VOLTE SPECCHIO, HAI FATTO [redacted]

5° [redacted]

1.000.000
Specchio
200.000

Se hai vinto i buoni benzina, telefona al n° 011/43.43.363 entro le ore 12 di sabato 23/11. Se hai vinto Specchio, per averlo [redacted] in [redacted]
Se a fine settimana non avrai vinto niente, incolla sul [redacted]o della scheda 4 codici a barre ritagliati dalla prima pagina de La Stampa di questa settimana, aggiungi i tuoi dati ed inviala in busta chiusa all'indirizzo indicato sul retro. Tra tutte le schede pervenute entro sabato 30/11 saranno estratti a sorte un Coupé Fiat ed i buoni non assegnati durante questa settimana.
Per informazioni tel. 011/43.43.363 (lunedì- sabato 9 - 20, domenica 9 - 14).
LA STAMPA

A cura del Comitato studentesco. Movimento diviso

Lo sciopero degli studenti buona la partecipazione

SAVONA. Ieri sciopero provinciale degli studenti: alta la partecipazione e (soprattutto) una profonda divisione nata all'interno di un movimento che, negli ultimi anni, aveva saputo esprimersi a livello unitario. La manifestazione è stata promossa dal Comitato Studentesco che ha diffuso un documento in cinque punti per spiegare le ragioni della manifestazione a cui hanno aderito le scuole superiori.

Si parte dal diritto allo sciopero per evitare ritorsioni da parte di presidi e professori contro chi va a manifestare in piazza, sino alle richieste più politiche: l'aumento dei rappresentanti degli studenti in seno al Consiglio d'istituto; poteri decisionali in merito all'organizzazione interno della scuola; norme più democratiche (oggi il preside, da solo, può decidere in merito all'espulsione); problemi concreti, come l'esigenza di avere a disposizione fabbricati e aule funzionali e dignitose; il diritto all'informazione, in riferimento a norme e decreti.

Spiegano i responsabili del Comitato, Valerio Pistore, Michele Bello, Luca Amicone e Andrea Foggio: «Uno sciopero apartitico che punta solo a denunciare i problemi reale e "contro" la politica del ministro Berlinguer». Oltre cinque studenti hanno aderito al manifesto del Comitato. L'Unione degli studenti, l'organizzazione legata al pds, ha partecipato allo sciopero pur condividendo le linee di fondo dello Statuto dello Studente, presentato da Berlinguer, ministro della Quercia. L'Unione chiede però «rilevanti correzioni». E aggiungono: «Per questo siamo scesi in piazza, senza volontà strumentali, senza nemici da combattere o sentimenti barricaderi, con una grande volontà di cambiare». Un notevole cambiamento di rotta, rispetto agli scorsi, quando il ricorso a scioperi, autogestione e occupazione fu pressocchio e senza tanti dubbi e timori.

Infine la Lega degli studenti medi, che fa capo a Lotta Comunista: «La nostra partecipazione vuole essere un primo momento di chiarezza poichè non si è mai visto uno sciopero provinciale con motivazioni così inconsistenti e strumentali...». Infine gli ultimi dati elettorali, riguardanti la composizione sindacale nelle medie. Ha «stravinto» la Cisl (48 per cento) seguita da Snals (33), Cgil (19) e dai Cobas (6).

Massimo Numa

VARAZZE

Elezioni, ricorso dei Cobas

Il rappresentante dei Cobas nelle scuole medie inferiori di Varazze, Gianni Lagorio, non convinto dalle operazioni di voto in relazione al rinnovo degli organismi scolastici, presenterà un ricorso sostenuto dall'ufficio legale dei Cobas. Sempre a Varazze, inizieranno presto i nuovi corsi del Centro di formazione turistico-alberghiero. L'istituto professionale, sorto sulle ceneri dell'ex scuola alberghiera di Varazze, a partire dal 1° gennaio '97 verrà gestito dalla cooperativa «Società Consortile». La cooperativa è stata fondata dall'Unione provinciale delle albergatori, dalle Associazioni albergatori di Varazze, Spotorno e Loano, dal consorzio Celle Promotuire, dall'Ascom di Varazze, Enaip, Ial e Isforcoop, è presieduta da Enrico Valle, albergatore varazzino di grande esperienza Con Valle, nel consiglio di amministrazione, Giandomenico Olivieri, vice presidente; Domenica Abrate; Cristina Grosso; Griselda Ottonello; Renato Zunino. La scuola, che ha la sede operativa a Celle Ligure nell'edificio dell'Opera Bergamasca, ha lo scopo di offrire al settore turistico-alberghiero iniziative di formazione professionale di ampio respiro, in grado di formare una generazione di operatori con una preparazione adatta ad affrontare le tematiche di [a. z.]

Ora è polemica con la Lif che non è stata invitata alla manifestazione

Polo in piazza contro Prodi

Il raduno stamane davanti al Chiabrera. Dopo il comizio, corteo verso la prefettura
Nel mirino la manovra finanziaria del governo che «soffoca famiglie e piccole imprese»

SAVONA. Il Polo scende in piazza contro la Finanziaria. Questa mattina alle 10 davanti al Chiabrera si riuniranno i simpatizzanti di Forza Italia, An, Ccd e Cdu ma si segnalano le polemiche della Lif di Sergio Cappelli e dell'indipendente di destra Ugo Ghione.

Sfidando il maltempo le forze di centro-destra oggi organizzano un comizio e un corteo per opporsi alla manovra Prodi. Il ritrovo sarà al ridotto del Chiabrera per condannare la pressione fiscale del governo: «Prodi spera di ridurre il disavanzo aumentando le tasse - sostengono i leader del Polo Orsi, Scoscria, Cosimi e Bellasio -. In realtà è schiavo di Bertinotti che gli impedisce una riduzione della spesa assistenziale. L'introduzione di nuove tasse come l'Irep, inoltre, danneggiano soprattutto le piccole imprese. Noi proponiamo piuttosto di ridurre il disavanzo aumentando produzione e occupazione». Dopo il comizio a teatro, un breve corteo sino alla prefettura.

La manifestazione ha suscitato vivaci polemiche proprio all'interno del centro-destra. La Lif di Sergio Cappelli infatti non è stata invitata. «Penso che si sia trattato solo di una banale dimenticanza - afferma Sergio Cappelli -. Certo se l'errore dovesse ripetersi, allora dovremmo prenderne atto. Comunque non parteciperemo alla manifestazione dal momento che non siamo stati invitati». Il consigliere della Lif Anna Speranza è particolarmente amareggiata: «A Savona il Polo è rappresentato anche dalla Lif. Se non fosse per noi, la giunta comunale avrebbe già dovuto abdicare. Quindi esigiamo almeno un po' di rispetto».Anche il consigliere indipendente di destra Ugo Ghione coglie l'occasione per polemizzare: «E'giusto contestare la manovra di Prodi ma le forze del Polo dovrebbero evitare di aumentare le tasse nei Comuni come Savona dove sono al governo». [e. b.]

Scoscria, uno dei leader del Polo

Congresso An

Ora Scoscria è il presidente

SAVONA. Renato Scoscria riconfermato alla guida di An. Il congresso provinciale del movimento di Fini ieri pomeriggio ha eletto un plebiscitario il consigliere regionale che già ricopriva la carica di commissario. Nel collegio dei probiviri sono stati nominati Franco Guarino, Luciano Larghero, Monica Pepe, Luigi Safina e Maurizio Novara. All'inaugurazione del congresso hanno preso parte anche il sindaco Gervasio, il presidente della Provincia Garassini e il parlamentare di An Bornacin. L'avvocato Scoscria ha illustrato le linee che caratterizzeranno il nuovo mandato: «Siamo usciti dal congresso nazionale di Fiuggi con un partito in transizione. Un anno e mezzo abbiamo gettato le basi per la struttura del nuovo partito. Ora dovremo consolidare questa realtà, con una forte incidenza sulla realtà savonese». Intanto i seguaci di Rauti hanno tappezzato la città con manifesti in cui affermano: «Di Fini sono buoni solo... i tortellini». [e. b.]

NOTIZIE FLASH

VIA S. PIETRO

Ennesimo furto in alloggio diventa anche la cassaforte

Un altro «colpo» in appartamento. I ladri questa volta hanno colpito in via S. Pietro, dove hanno scardinato addirittura la cassaforte a muro. Il bottino, denaro e preziosi, ammonta a diversi milioni. [f. p.]

COMPRENSORIO

Accordo Comune-Caritas per aiutare i barboni

Comune di Savona e Caritas diocesana hanno siglato una convenzione per l'assistenza agli emarginati e ai barboni. Finora la Caritas provvedeva a vitto e alloggio a spese proprie. Con la convenzione il Comune contribuirà con una cifra di 25 mila lire al giorno per assistito. [p. p.]

GIUSVALLA

Nei guai un pensionato per fucile non denunciato

E.B, 72 anni, di Giusvalla, è stato denunciato dai carabinieri per detenzione abusiva di un fucile calibro 16 e 37 cartucce. [l. b.]

ARRESTI

Due savonesi in cella per vecchie condanne

Gli agenti della squadra mobile hanno arrestato Mara Peloso, 25 anni, via Nostra Signora degli Angeli, per revoca degli arresti domiciliari. I carabinieri per lo stesso motivo hanno messo le manette a Domenico Scaligna, 26 anni. [f. p.]

FERROVIERI

Tamponata in servizio Feriti due carabinieri

Giuseppe Costa, 45 anni e Ambrogio Spitaleri, 35 anni, della Compagnia carabinieri di Savona, sono dovuti ricorrere alle cure dei medici del S. Paolo dopo che la loro auto di servizio è stata tamponata in via Corsi. [f. p.]

LUTTO

Compagnia unica in lutto per la morte di ex portuale

È spento al Paolo Angelo «Giullo» Rebagliati, portuale in pensione dalla Compagnia unica «Pippo Rebagliati». Aveva 66 anni. Oggi alle 10,30 i funerali nella chiesa di S. Spirito di Zinola. [f. p.]

CRONACA

«Non l'accetta» imputato contesta pretore

Giuseppe Caviglione è stato condannato a un mese di carcere, pena sospesa, per minacciato con una accetta una parente, ha contestato il pretore perchè avrebbe voluto ascoltare i testi a difesa. [f. p.]

In via Stalingrado

Stop dei vigili al «business» dell'elemosina

SAVONA. Nuovo intervento dei vigili urbani per allontanare dalle vie di Savona zingari e per scoraggiare il fenomeno dell'accattonaggio.

Gli agenti di polizia municipale hanno operato ieri pomeriggio in via Pirandello, via Vittime di Brescia e via Stalingrado. Qui hanno fermato tre giovani nomadi, che sono stati identificati e invitati a lasciare i luoghi scelti per chiedere l'elemosina. Ci sono stati attimi di trambusto, quando sono intervenuti in aiuto dei giovani zingari alcune donne che si sono presentate ai vigili come loro parenti, ma con l'arrivo di rinforzi la polizia municipale ha superato il problema

La «questione zingari» è all'ordine del giorno. Pochi giorni fa si era levata la protesta degli abitanti di Valloria, esasperati dall'aumento del numero di nomadi presenti nel quartiere e, parallelamente, dell'escalation di furti. Tre zingari, giovedì, hanno svaligiato una casa in via Genova, riuscendo a scappare col bottino. [f. p.]

Morì un anno fa

Domani Messa per ricordare Michele Polcino

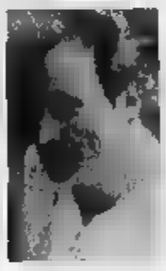

Michele Polcino
Il giornalista de La Stampa morto un anno fa a 32 anni in un incidente stradale

SAVONA. Un anno fa, in un incidente stradale avvenuto a Savona in via Vittime di Brescia, all'alba del novembre '95, moriva Michele Polcino, giornalista de La Stampa. Aveva trentadue anni. Proveniente dalla redazione di Sanremo, aveva trascorso un anno a Savona facendosi stimare ed amare da chi ha avuto la fortuna di conoscerlo.

Domani sera, alle 18,30, nella chiesa di Santa Maria Rossello, nel quartiere della Villetta, la messa in suffragio officiata da don Giovanni Farris. [m. nu.]

Campus universitario

Via libera a 15 alloggi per studenti

SAVONA. Il campus universitario a Legino diventerà realtà. Il Comune di Savona, infatti, ha accolto la richiesta di poter realizzare quindici alloggi destinati agli studenti all'interno del polo universitario dell'ex caserma Bligny.

Il Comune ha firmato in questi giorni la concessione edilizia che di fatto dà via libera al progetto. Gli alloggi verranno realizzati direttamente dall'Istituto autonomo case popolari (Iacp) che potrà usufruire in questo caso di un finanziamento regionale.

Si tratta di quindici alloggi riservati a studenti universitari che frequentano i corsi di Ingegneria e dei diplomi attivati a Legino e verranno costruiti all'interno della cinta universitaria. Si tratta di un passo decisivo nella realizzazione di un autentico campus, progetto che era già stato previsto dagli enti che hanno promosso lo sviluppo dell'Università a Savona.

I lavori dovrebbero già partire con l'inizio del prossimo anno. [p. p.]

La recessione economica e l'Ipercoop assottigliano i guadagni

Commercio in crisi a Savona già venti licenze restituite

SAVONA. Aria di crisi per il commercio savonese. La recessione economica della provincia e l'avvento dell'Ipercoop hanno messo in difficoltà i negozi tradizionali. Il dato emerge dalle statistiche del Comune ma si percepisce anche giorno per giorno, con il calo dei clienti che si affacciano alle vetrine del centro città.

L'assessore al Commercio Silvano Gianotti ha messo in luce i dati degli ultimi anni «Per il momento nel 1996 sono state restituite una ventina di licenze. Due riguardano gli ambulanti e 18 la rete dei negozi. Verificheremo la reale situazione a fine anno quando molte ditte per non aprire la nuova contabilità, restituiranno i documenti al Comune». Il fenomeno è ben più allarmante su scala provinciale. Lo scorso anno secondo la Camera di commercio sono state cancellate 738 ditte mentre sono nate solo 666 nuove attività. In compenso la grande distribuzione è in piena espansione. In provincia sono 22 i supermercati con superficie superiore a 400 metri. Rispetto a cinque anni fa la grande distribuzione risulta più che triplicata. Nei prossimi mesi il commercio subirà ulteriori modifiche: «La nuova legge prevede una forte riduzione delle tabelle merceologiche - spiegano i funzionari del Comune -. In pratica chi vende prodotti per la persona, potrà commerciare dall'abbigliamento sino agli accessori per il fumo e ai prodotti erboristeria». La prima conseguenza sarà che gli uffici dovranno rivedere migliaia di autorizzazioni. Già quest'anno il Comune ha esaminato 1500 pratiche, per accogliere gli ambulanti piemontesi. [e. b.]

METALMETRON

Nuovo stop al progetto

Nuovo stop per il progetto Metalmetron. La commissione edilizia del Comune ha bocciato il progetto per un errore banale. «Non erano state rispettate le distanze minime previste dalla legge - spiega l'assessore all'Urbanistica Dario Amoretti - Secondo i disegni verificati dalla Commissione, i nuovi fabbricati del centro artigianale sarebbero stati realizzati troppo a ridosso della strada. Si tratta comunque di un errore che sarà facilmente recuperabile. Entro fine anno mi attendo che la Metalmetron presenti il nuovo progetto con le misure esatte. Frattempo contiamo di portare a termine la condizione socio-economica che disciplinerà la concessione edilizia». Per la cittadella degli artigiani si tratta dell'ennesimo contrattempo. Il progetto aveva già subito numerosi rinvii per problemi di viabilità. Ora anche le Ferrovie hanno dato via libera al tunnel di collegamento che sbucherà a Parco Doria. [e. b.]

IL TACCUINO DELLA PROVINCIA

LETTERE AL GIORNALE

Scrivere a La Stampa, piazza Marconi 3/5, Savona.
Per i fax: 019-81.09.71.

Il Wwf si oppone ai box interrati

Frequentemente riceviamo segnalazioni da parte di cittadini che vogliono opporsi all'abbattimento di alberi destinato a dare spazio alla costruzione di garage, box interrati, o semplicemente a non ostacolare il panorama.

Nella maggior parte dei casi si tratta di territori di proprietà privata, per cui non abbiamo la possibilità di frenare queste iniziative, quantunque deprecabili.

Apprendiamo ora dai quotidiani la notizia che la Curia savonese intende vendere il sottosuolo dei giardini del Seminario ad una impresa privata che intende costruire la bellezza di 149 box.

Di fronte a tale scempio non possiamo non esprimere il nostro più vivo disappunto, poiché l'entità dello spazio verde che verrebbe distrutto è tale da arrecare un notevole danno alla città, cancellando di conseguenza uno dei rari polmoni verdi di Savona.

Wwf, sezione di Savona.

Onore ai Caduti replica al Miele

Mi sia consentito, in qualità di «relatore» e presentatore dell'ordine del giorno relativo alla richiesta di identificare un punto nella nostra città possano essere commemorati tutti coloro che, «caduti» al servizio della Patria, meritano di essere come tali ricordati, di esprimere la mia costernazione nell'apprendere ad oggi, nel 1996, vi siano ancora dei giovani come certamente è il signor Rebagliati, consigliere comunale nelle file di Rifondazione Comunista, che sono stati, evidentemente, allevati ed istruiti all'odio nei confronti di quel senso di appartenenza di un popolo alla propria terra.

La Guerra di Liberazione - guarda anche questo si chiama «guerra» ed ha i suoi monumenti, anche essi costruiti ed ornati così come lei, signor Rebagliati, non vorrebbe che fossero e che oggi nessuno e forse pochissimi contestano) non può certo temere e di certo il teme di essere confusa con l'ultima guerra e di certo ha avuto meriti e difensori dei suoi ideali più qualificati di giovane collega consigliere comunale, che argomenta le sue convinzioni con motivazioni anche condivisibili ma che sono totalmente fuori tema, quando confonde i caduti nell'adempimento del loro preciso dovere verso l'istituzione da quelli in altre guerre.

Si rilegga l'ordine del giorno che è stato da me presentato, signor Rebagliati, e scoprirà, come già in precedenza avevano fatto qualificati rappresentanti del partito della sinistra democratica, che lo avrebbero votato, che la mia richiesta era legittima e non oltraggiosa degli ideali di Libertà, Giustizia e Democrazia di nessuno, tantomeno della nostra città che, essendo tra l'altro medaglia d'oro alla Resistenza, ha insiti tanti e tali valori da potersi certamente permettere, nei confronti dei morti, anche le che lei considera tali».

Giuliano Miele, Savona

NUMERI UTILI

AMBULANZE (tutta la provincia)

118 Savona Soccorso

Notturna (dalle 20 alle 8), prefestive e festive (dalle ore 14 del sabato alle ore 8 del lunedì):
Distretto Savona: telefono numero verde 167.556.688 (da Varazze a Spotorno).
Distretto Ligure: numero verde 167.556.688 (da Noli a Borghetto).
Albenga: tel. numero verde 167.556.688 (da Ceriale ad Andora).
Distretto di Cairo Montenotte e Valbormida: tel. numero verde 167.556.688.

SERVIZIO DIURNO

SAVONA
Sono di turno dalle 8,30 alle 19,30:
Ferrero, corso Italia 153, tel. 82[illegible]02.
Nervi, via San Lorenzo 56, tel.
Sestilone, via Paleocapa 147, telefono 829.803.

Il servizio notturno viene garantito dalle 19,30 alle 8,30 dalla farmacia:
Ferrero, corso Italia 153, telefono [illegible]2.

Sono inoltre reperibili:
ALASSIO
Comunale, via Vinci 56, telefono 646.164
ALBENGA
Vadino, via Piave 24, telefono 555.599.
ALBISOLA SUPERIORE
Albi 3, via Sassitona 76, tel. 480.242.
ALBISSOLA MARINA
Fontana, corso Bigliati 24, telefono 481.616
BORGHETTO S. SPIRITO
Comunale, via Europa 33, telefono 971.013.
CAIRO MONTENOTTE
Manuelli, via Roma 75, telefono
CENGIO
Longo, via Pedro Garello 68, telefono 554.045.
CERIALE
Nan, lungomare Diaz 63, tel. 980.032.
FINALE LIGURE
Schenone, via Garibaldi 14, telefono 692.690.
LOANO
Superiore, via Gazzi 12, telefono 667.003.
NOLI
Monte Ursino, corso Italia 10, telefono 748.236.
PIETRA LIGURE
Centrale, via Garibaldi 36, tel. 629.021.
QUILIANO
Comunale, via Roma 55, tel. 887.329.
VARAZZE
Trinchieri, corso 45, 934.652.

STATO CIVILE

NATI. Lorenzo Fazio Luca Ricchebono. Tommaso Azzigana. Marco Malfona. Nicolò Guaiamacchia. Dennis Piccardo. Andrea Penna. Sara Basile.
MATRIMONI. Nessuno.
MORTI. Rita Pelilo, 66 anni, Savona, via Guidobono 22. Trasporto diretto alle 9,45. Angelo Rebagliati, 66 anni, Savona, via Santo Spirito 4. I funerali si svolgeranno questa mattina alle 10,15 in chiesa parrocchiale di Zinola. Maria Briano, anni, Savona, via Pirandello 5. Trasporto diretto stamane alle 9,45.

AMMINISTRATIVA.

Domani si concluderanno le elezioni per il rinnovo delle cariche sociali della società di mutuo soccorso «Fratellanza leginese». Ieri i seggi sono rimasti aperti dalle 15,30 alle 19 e oggi le votazioni proseguiranno dalle 9 alle 12 e dalle 15 alle 18. Si potranno esprimere 6 preferenze per il Consiglio di amministrazione, due per il collegio sindacale e altrettante per il collegio dei probiviri. Potranno votare coloro che sono in regola con il pagamento delle quote sociali. E' ammesso votare anche inviando una scheda in busta chiusa ad una persona di fiducia.

APPUNTAMENTI

SAVONA

Conferenza sull'economia

Domani alle 20,45 nella sala conferenze dell'hotel Riviera Suisse primo appuntamento di un ciclo di incontri organizzati dal pds sul tema «La globalizzazione dell'economia e lo sviluppo». Interverrà Giuliano Carlini, docente di Sociologia e processi culturali dell'Università di Genova, relazione sul tema «Gli effetti sociali della globalizzazione». [p. p.]

La donna e la Chiesa

Domani alle 17 (sala Cappa, via dei Mille) incontro con la studiosa di teologia Rita Blandina sul tema «La donna e la Chiesa». [p. p.]

Incontro con Angelika Weber

Domani pomeriggio nella sede della bottega della Solidarietà in piazza Diaz a Savona è stato organizzato un incontro con Angelika Weber, di Heidelberg, osservatrice al summit della Fao. [a. r.]

EMERGENZA

TRAFFICO BLOCCATO PER UN'ORA

Guasto all'acquedotto, a secco anche alberghi e ristoranti

Via Nizza: scoppia tubatura cento famiglie senz'acqua

Alcune immagini dell'emergenza ieri in via Nizza. In alto a destra la strada invasa dall'acqua uscita dalla voragine. Sopra: il cortile dell'appartamento di Milvio Mantovani (qui sopra nella foto) allagato. A fianco il traffico bloccato subito dopo lo scoppio della conduttura e, a destra un vigile del fuoco al lavoro per impedire l'afflusso dell'acqua in un cortile

SAVONA. Cento famiglie [illegible] z'acqua, due alberghi abbandonati dai clienti, danni ingenti, gravi disagi. Ieri mattina l'esplosione di una conduttura dell'acqua [illegible] via [illegible] ha lasciato a secco un intero quartiere, due alberghi, ha allagato scantinati, ha bloccato [illegible] traffico per oltre un'ora in direzione Vado. Per tutta [illegible] giornata i tecnici dell'Acquedotto e gli operai dell'Ufficio tecnico del Comune hanno lavorato per riparare la conduttura danneggiata ma, nella tarda [illegible] [illegible] 100 famiglie [illegible] [illegible] l'acqua corrente. La situazione dovrebbe tornare normale solo oggi.

L'intera zona [illegible] [illegible] Nizza compresa tra [illegible] camping Charlie [illegible] gli [illegible] cantieri Solimano [illegible] [illegible] completamente senz'acqua fino a tarda notte. A [illegible] anche la caserma provinciale dei Vigili del fuoco che, comunque, per il servizio antincendio, può contare sulle autobotti di scorta.

L'esplosione è avvenuta alle 10,30 sulla [illegible] in direzione Ponente all'altezza del Motel Mirò. Improvvisamente l'asfalt[illegible] [illegible] è gonfiato ed è esploso riversando sulla strada migliaia di litri d'acqua verdastra. A cedere - probabilmente per usura, [illegible] i tecnici dell'Acquedotto stanno ancora cercando di stabilire con certezza le cause - è stata una conduttura [illegible] 300 millimetri.

[illegible] edifici attorno alla voragine sono rimasti immediata[illegible] senz'acqua. Tra questi il Mare Hotel e il Motel Mirò. Sono intervenuti i vigili del fuoco, gli operai del Comune, l'Acquedotto. Il traffico è stato deviato [illegible] piazzale Amburgo fino al momento in cui, aprendo un by-pass in via Nizza, [illegible] stato possibile aggirare la voragine.

Il cortile e [illegible] scantinato dell'alloggio [illegible] Milvio Mantovani, che abita a meno di 10 metri dal punto dell'esplosione, sono stati invasi dall'acqua. Dice: «Avevamo più volte segnalato al Comune che c'erano delle crepe sulla strada ma [illegible] è intervenuto». Operai e ruspe hanno iniziato subito a scavare per individuare la conduttura danneggiata. L'acqua corrente [illegible] stata chiusa per permettere i lavori ma ha lasciato completamente isolate decine di famiglie, bar [illegible] negozi.

I disagi sono enormi. I danni, specie per gli alberghi, ingenti. Pervinca Tiranini, titolare del Mare Hotel: «Abbiamo perso tutti i clienti. Avevamo più di 10 camere occupate per il weekend. Dobbiamo chiudere anche il ristorante. Non possiamo cucinare con l'acqua minerale». Situazione analoga al Motel Mirò, abbandonato dai clienti.

[illegible] **Pasquino**

Frane e incidenti

Varazze, sull'A10 auto bloccate

VARAZZE. Il maltempo provo[illegible] tamponamenti e frane. Tre i casi, ieri, a Varazze, Savona ed Ellera.

Il primo episodio è stato registrato lungo [illegible] viadotto autostradale [illegible] Teiro, sull'A10, [illegible] pressi di Verazze. Tre auto sono rimaste coinvolte in un incidente che sembra [illegible] stato causato dalla pioggia, complici alcuni paletti segnaletici travolti da una delle auto.

Il luogo del tamponamento è stato raggiunto da una svolan[illegible] della polstrade, da un mezzo dei vigili del fuoco, da ambulanze [illegible] anche dall'automedicale del San Paolo. Il primo allarme, infatti, parlava [illegible] possibili feriti gravi. Per fortuna la [illegible] gnalazione è risultata poi errata: nessun occupante delle [illegible] tamponate ha riportato lesioni tali da dover ricorrere alle cure dei medici.

[illegible] maltempo ha provocato anche alcune frane. Ieri mattina diverse pietre miste a terriccio sono precipitate sulla carreggiata del lungomare Matteotti. Un [illegible] ha danneggiato un'auto che stava transitando proprio in quel momento. Un altro smottamento, che però ha interessato solo marginalmente il corso del traffico, è stato registrato sempre ieri mattina [illegible] Ellera, sulle alture alle spalle [illegible] Albisola. [f. p.]

Ha lasciato il carcere. Libera anche la moglie

Pomogranato agli arresti nella sua villa di Albissola

SAVONA. Da ieri, Sergio Pomogranato, ex responsabile dell'ufficio tecnico del Comune di Albissola Mare, [illegible] tornato nella [illegible] abitazione, d[illegible] resta agli arresti domiciliari. Sua moglie, Adriana Alpicrovi, è stata rimessa in libertà. La coppia, la [illegible] scora, era finita con le manette ai polsi in seguito all'ordine di custodia cautelare firmato dal giudice delle indagini preliminari, Fiorenza Giorgi, su richiesta [illegible] procuratore della Repubblica, Renato Acquarone.

Il nuovo provvedimento [illegible] stato firmato ieri dal giudi[illegible] Fiorenza Giorgi che, il giorno precedente, aveva interrogato a lungo Adriana Alpicrovi. Sergio Pomogranato, invece, era stato interrogato da entrambi i magistrati l'otto novembre.

Adriana Alpicrovi resta indagata per concussione, come il marito, che deve rispondere anche di abuso d'ufficio.

Gli arresti domiciliari per il responsabile dell'Ufficio tecnico di Albisola [illegible] la concessione della libertà per [illegible] moglie [illegible] motivati da un minore pericolo di inquinamento delle prove da parte dell'uomo, e dall'impossibilità che [illegible] possa fare la donna.

Nei giorni scorsi, infatti, il procuratore Renato Acquarone ha interrogato testimoni determinati per l'acquisizione di prove a carico dei due. Comunque, l'inchiesta prosegue e la coppia è difesa dall'avvocato Antonio Chirò che è convinto di poter dimostrare l'estraneità di Pomogranato alle accuse mosse da Finanza e magistratura.

[b. b.]

Autunno Gastronomico 1996

A tavola nell'Alto Monferrato

Domenica 24 Novembre 1996 ore 13,00	Giovedì 28 Novembre 1996 ore 20,30	Sabato 30 Novembre 1996 ore 20,30	Domenica 1 Dicembre 1996 ore 13.00	Giovedì 5 Dicembre 1996 ore 20,30
Ristorante Rondò	Albergo Ristorante Italia	Ristorante La Cascata	Ristorante Regina	Locanda Giardino
ACQUI TERME	OVADA	CARTOSIO	SPIGNO MONFERRATO	MELAZZO
Via Acquedotto Romano, 44 [illegible] (0144) 322889 Numero po[illegible]: 120 Chiusura [illegible]manale: nessuna	Via San Paolo, 54 Tel. (0143) [illegible] Numero posti: 120 Chiusura settimanale: martedì	SS 334 Acqui Sassello Tel. (0144) 40143 Numero posti 200 Chiusura settimanale: mercoledì	Via A. Airaldi, 27 Tel (0144) 91506 Chiusura settimanale: martedì	Località Giardino, 9 - Tel. (0144) 41123 Numero posti: 55 Chiusura settimanale: lunedì sera e martedì
Menu *Salame e lardo con frittelle di polenta* *Bocconcini con funghi* *Frittura d'anguilla* *Sformato di cardi con finanziera* *Formaggetta con crema di tartufo* *Zuppa di ceci con cassine di maiale* *Ravioli all'acquese* *Sanguinacci con cipolle* *Quaglie e anatre con verdure autunnali* *Dolce di castagne* Prezzo Lit. 50.000 c.c.	*Menu* *Sformato di melanzane in salsa di pomodoro* *Tortelli di castagne burro e salvia* *Risotto alle noci* *Vitello ai funghi in cruzo* *Tacchino alle castagne* *Torta alle carote* *Dolce al torroncino con cioccolata calda* Prezzo Lit. 50.000 c.c.	*Menu* *Salame crudo con frittini di ceci al rosmarino* *Panicelo di anatra all'uva* *Fagottini ai funghi* *Sfogliatina autunnale* *Tagliolini al tartufo - Ravioli* *Brasato al barbera* *Fagiano arrosto con cipolline* *Tortino di mele con zabaione al moscato* *Castagne al miele* Prezzo Lit. 50.000 c.c.	*Menu* *Salame cotto con burro di campagna* *Insalata di ceci e tartina* *Bocconcini di polenta e "aiada"* *Tartrà* *"Feizze" con purè alle erbe* *Ravioli della casa al sugo d'arrosto* *Pasta al piatto con sugo di funghi* *Coniglio in rollata con peperonata* *Stracotto di vitellone al barbera* *Patate al forno* *Bonet - Torta di nocciole* Prezzo Lit. 45.000 c.c.	*Menu* *Trippa nutrizia con filetti di peperoni "suta ropa" e acciughe* *Fricassea al rosmarino con noci e lardo alla piastra* *Misto di carne al verde su polentina* *Zuppa di ceci e spinaci con tagliolini* *Tortellini ai funghi* *Stoccafisso alla diavola* *Trippa al barbera* *Torta casereccia con moscato* *Mela farcita al forno con zabaione* Prezzo Lit. 45.000 c.c.

Le serate enogastronomiche sono realizzate in collaborazione con le Case Vinicole: CA' BIANCA - LA GUARDIA - MARENCO - TRAVERSA Cascina Bertolotto - VILLA BANFI

1946 1996

ferrarassa
gioielleria

Una grande festa per celebrare i Cinquant'anni di attività:
la gioielleria Franco Ferrarassa è lieta di invitarVi, sabato, martedì e mercoledì,
alla mostra "Gioielli da Oscar", con "Piovra" di Damiani,
Oscar Mondiale della Gioielleria, [illegible] le ultime preziose collezioni.

Damiani MIKIMOTO MARIO BUCCELLATI Paul Picot LONGINES

ferrarassa
gioielleria
via Pia, 31 r
Centro Storico - Savona

PUBBLICITÀ ITALIA Savona

Voto anticipato per rinnovare i Consigli comunali

Cisano e Castelbianco mobilitate per le elezioni

CISANO SUL NEVA. Dopo gli ultimi, frenetici contatti «porta a porta», è ora il momento del voto. Dalle sette di questa mattina (sino alle [illegible] 1200 elettori sono stati chiamati a votare a Cisano sul Neva e 240 nel comune di Castelbianco. Lo scrutinio avrà luogo dalla mattinata di domani e già a mezzogiorno si potranno avere i risultati ufficiali. Va ricordato che le indicazioni politiche su scala [illegible]nale che si potranno trarre dal responso [illegible]a assai limitate.

Gli elettori dovranno piuttosto esprimersi, [illegible] tutte [illegible] due i comuni, fra due liste: una che ebbe il consenso maggioritario poco più [illegible] un anno fa [illegible] una li[illegible] che cerca [illegible] capovolgere quel precedente orientamento. A guidare le liste che prevalsero nel recente passato sono gli [illegible] «numeri 2», [illegible] i vicesindaci che si sono sostituiti [illegible] sindaci dimissionari. Con la nuova legge comunale, che affida più poteri al sindaco, le dimissioni del capo della giunta comportano automaticamente lo scioglimento del Consiglio comunale. L'abbandono della politica da parte di Marco Gerini, già sindaco di Cisano, [illegible] Benedetto Trucco, sindaco [illegible] Castelbianco, frutto piuttosto di decisioni personali che non [illegible] duri scontri politici, ridà quindi la parola ai cittadini dell'entroterra.

Ma vediamo le «squadre» che sono scese in campo. A Cisano il candidato a sindaco per la lista numero 1, «Insieme per il paese», Paolo Torrengo ha meno di trent'anni, per l'esattezza 29, ed è [illegible] vicesindaco uscente. Lo affiancano quattro donne e otto uomini: Alessandro Ancona, Giovanni Cane, Angelo Degola, Michela Malco, Gabriele Montina, Sergio Pertuso, Giancarlo Priano, Emanuela Scola, Luigi Trincheri, Chantal Ghigliazza Vanderburght, Alessandra Vignola, Claudio Villa. La lista avversaria, quella dell'«Ulivo», è guidata da Marino Testa, 52 anni, noto come calciatore, [illegible] è formata da undici candidati, tre donne [illegible] otto uomini: Mauro Ardissone, Paolo De Scalzi, Maria Elena Franzin, Danilo Gai, Francesco Grano, Mauro Maggio, Giuseppina Mantello, Francesco Motta, Patrizio Padovani, Andrea Rossi, Graziella Siccardi Ardoino.

A Castelbianco «Uniti per Castelbianco» è guidata dal vicesindaco uscente Antonella Caraffi, insegnante elementare, e deve affrontare l'opposizione di «Castelbianco Duemila» di Salvatore Santangelo, 51 anni, già comandante della Polizia stradale di Albenga.

Romano Strizioli

IMPERIA

Tre Comuni alle urne

[illegible] vota anche in tre comuni del Dianese e precisamente a Diano Marina (5 mila 552 elettori, di [illegible] 5 mila 54 donne e [illegible] mila 498 maschi), a Diano Arentino (504 elettori, 255 donne [illegible] 249 uomini) [illegible] a Caravonica, nell'entroterra imperiese (248 chiamati al voto, 134 donne, 114 uomini).

Mentre a Caravonica siamo alla scadenza naturale del mandato, a Diano Marina si sarebbe dovuto votare nell'aprile del 1997 ma il 27 maggio di quest'anno la maggioranza dei consiglieri si [illegible] dimessa. Era sindaco l'ex senatore della Lega (ora passato alla Lif) Andrea Guglieri.

A Diano Arentino, ad aprire la crisi che ha portato alle urne anticipatamente, sono state le dimissioni di Natale Rainisio, sindaco del paese da 21 anni, che è stato raggiunto da un'informazione di garanzia.

Naturalmente anche in provincia di Imperia sono in vigore gli stessi orari, sia per quanto riguarda l'apertura dei seggi (dalle 7 alle 22) sia per quanto concerne l'inizio delle operazioni di scrutinio (domani mattina).

[r. sr.]

Davanti ai cittadini ha cercato di ridimensionare i tanti capi di imputazione

Viveri racconta la sua verità

Durante il comizio di venerdì ha ribattuto alle accuse che lo hanno portato in carcere Il sindaco ha spiegato la sua posizione sulla discarica, sulla tesoreria, sul «Trincheri»

ALBENGA. Le accuse che lo hanno portato in carcere? Inesistenti. Il comizio di venerdì sera è servito ad Angelo Viveri soprattutto per gridare [illegible] verità. Molto diversa da quella degli investigatori. Ecco, punto per punto, come il sindaco ha controbattuto ad alcune delle accuse che gli [illegible] state mosse.

Mansarde di via Dalmazia. «Le autorizzazioni date alle Co.Ge.Li. dell'imprenditore Nuce[illegible] sono [illegible] rilasciate, legittimamente [illegible] richiamandosi ad una decisione del Consiglio comunale, il 12 luglio 1993. Era [illegible] giorno prima dello scioglimen[illegible] del Consiglio comunale e il sindaco non ero io ma Mariangelo Vio», ha spiegato Viveri.

Nuovo Trincheri. Secondo le intercettazioni telefoniche il presidente della casa di riposo, Domenico Incudine, parlando con Viveri si dice «preoccupato» per le tantissime adesioni alla gara di appalto. Per l'accusa le preoccupazioni riguardano [illegible] possibile sconfitta [illegible] una impresa [illegible]. Viveri [illegible] un'altra interpretazione: «La preoccupazione riguardava la possibilità che qualche azienda di fuori potesse vincere al ribasso, incassare il 10 per cento di legge e sparire senza nemmeno aprire il cantiere».

Discarica [illegible] Cianciarin. «Il progetto è stato portato avanti dalla Comunità montana presieduta allora da Andrea Repetto, noi eravamo contro come dimostrano gli atti del Consiglio. Quando ci siamo insediati non abbiamo p[illegible] fare altro che recepire il Piano delle discariche regionale che indicava la zona di Cianciarin. La disponibilità dell'area l'aveva una società formata da Aimeri e dal gruppo Nucera. C'è da chiedersi però come facessero a sapere molto prima che Cianciarin sarebbe diventata l'area prescelta per la discarica», si è difeso il sindaco.

Tesoreria. Viveri [illegible] accusato di minacce nei confronti [illegible] alcuni funzionari della Carige. «Al di là che il funzionario mi ha subito scagionato, quando mi sono reso conto che l'appalto [illegible] in scadenza e la banca non [illegible] pagato più di 150 milioni ho cercato di fargli pagare degli interessi. Al Comune, non a me», ha detto.

Fabbrica dell'olio. «Sono andato a vedere cosa prevedeva il Piano regolatore che [illegible] predisposto Buscaglia e quello predisposto da Barbieri. Ebbene, quello [illegible] Barbieri, nato dopo il ribaltone del 1990, permette [illegible] cubature molto più ampie di quella che prevedeva il mio Prg», conclude.

St[illegible]o Pa[illegible]ini

Il sindaco Angelo Viveri accolto festosamente prima del comizio di venerdì

FLASH

LOANO

Forse arrivati dal Meridione i ladri dell'ufficio postale

Potrebbero essere arrivati dal Sud i ladri «professionisti» che hanno rubato la cassaforte all'interno dell'ufficio postale [illegible] Deledda. I carabinieri stan[illegible] indagando alla ricerca [illegible] un basista locale. Il bottino è di [illegible] milioni. **[a. r.]**

PIETRA L.

Per [illegible] Maremola avvelenato morla [illegible] papere e germani

Un'altra decina di papere e germani sono stati trovati morti dai volontari dell'Enpa alla foce del torrente Maremola a Pietra. I pennuti [illegible] stati quasi certamente avvelenati. E' [illegible]to anche un cigno avvelenato nel Nimbalto. **[a. r.]**

BORGHETTO SS.

Non si pagano gli arretrati [illegible]er la tassa di d[illegible]urazione

«I cittadini non pagheranno gli arretrati della tassa di depurazione illegittimamente proposti da sindaco e giunta». Lo sostiene il consigliere comunale Marco Federici (Lega Nord) dopo che il Coreco ha accolto un suo ricorso. **[a. r.]**

LOANO

Estirpate a Verzi [illegible] piante [illegible] canapa

Sono state estirpate e portate alla Procura della Repubblica di Savona le 12 piante di cane[illegible] indiana trovate in un bosco di Verzi dai vigili urbani. L'inchiesta prosegue per cercare i «coltivatori». **[a. r.]**

SPOTORNO

Trecento milioni spesi per sistemare via Laiolo

Interventi per circa [illegible] milioni sono stati previsti dall'amministrazione comunale per via Laiolo. Saranno fra l'altro sistemati gli scarichi dell'acqua e la [illegible] fognaria. **[a. r.]**

ALBENGA

In agitazione i dipendenti dell'ospedale Santo Maria

Permane lo stato di agitazione all'ospedale Santa Maria di Misericordia. Venerdì pomeriggio si è svolta un'assemblea. Sono [illegible] analizzate le proposte del direttore generale. La richiesta dei dipendenti è quella di incontrare la direzione entro il 21 novembre. **[m. br.]**

ALASSIO

Il centro destra [illegible] lo stage di arti marziali

«50 milioni per [illegible] anonima manifestazione sportiva di [illegible] giorno e [illegible] dedicata alle arti marziali sono troppi». A scri[illegible] [illegible] sindaco Roberto Avogadro, è stato [illegible] circolo di destra «Adelasia». **[m. br.]**

Polemica nel Polo, espulsioni in vista

Loano, Forza Italia critica la giunta

LOANO. Polemiche ed espulsioni in vista [illegible] Forza Italia a Loano. Un gruppo di aderenti al club locale ha scritto un docu[illegible] in cui critica apertamente l'operato dell'amministrazione a guida del Polo. Immediate [illegible] reazioni dei responsabili di Fi [illegible] della stessa amministrazione Conere. I [illegible] «ribelli» saranno espulsi dal club, dove le cariche [illegible] già azzerate, nel giro di pochi giorni. Sullo sfondo ci [illegible] forse le [illegible] politiche in vista delle elezioni [illegible] prossimo anno per il rinnovo del Consiglio comunale.

La lettera d'accusa è firmata dai vertici del circolo di Forza Italia [illegible] fase di rinnovo. Si tratta di Lino Ferraro, Ezio Franzini, Franco Provaggi, Ino Tassara, Francesco Cacace e Corrado Baretta. Scrivono fra l'altro: «Il bilancio dell'attività del Comu[illegible] a guida del Polo è estremamente negativo. In questi due anni la vita politica della nostra città si è svolta in maniera disarticolata, senza [illegible] linea precisa che individuasse obiettivi [illegible] tracciasse programmi. Il Polo è rimasto sulla carta. Questa amministrazione [illegible] si [illegible] dimostrata in grado di affrontare con decisioni urgenti i problemi della cittadinanza. Tutto questo fa apparire ai nostri occhi la vita politica di Loano inammissibilmente uguale [illegible] quella di un passato che [illegible] siamo impegnati a cambiare. Siamo in disaccordo con il modo di condurre il Polo».

Immediata la replica. Dice il vice sindaco Pietro Oliva, anche delegato cittadino di Forza Italia: «Questi signori parlano [illegible] titolo personale, non [illegible] stato consultato. Saranno espulsi». Aggiunge il sindaco Francesco Conere. «Non ci sono critiche vere sull'attività della nostra amministrazione. Abbiamo la piena fiducia dell'onorevole Nan» Molto polemico l'assessore [illegible] Angelo Vaccarezza. «Abbiamo perso solo 5 voti perchè [illegible] [illegible] questi signori era già per l'Ulivo. Fra loro c'è chi pensava di ottenere dei favori nel Piano regolatore. Per ora l'unico di loro iscritto [illegible] Forza Italia è Ferraro». **[a. r.]**

IL CASO

VERIFICHE FISCALI

Non ha pagato decine di milioni di Iva e di imposte sul reddito

Parrucchiere ed evasore

Artigiano finalese non presentava il 740

[illegible] L. Faceva le regolari ricevute per il taglio dei capelli, la piega o lo shampoo, ma poi a fine anno [illegible] dimenticava di fare il modello 740. In pratica non pagava tasse e non versava l'Iva dovuta. In soli due anni non aveva denunciato un utile imponibile di circa 300 milioni. Rischia ora una multa [illegible] due [illegible] quattro volte la cifra evasa. Quindi [illegible] a un miliardo [illegible] 200 milioni.

Protagonista della ennesima clamorosa evasione fiscale un [illegible] parrucchiere per uomo che opera nella [illegible] del Finale[illegible] Per [illegible] il suo nome [illegible] top secret ma è già finito, [illegible] alcuni giorni, negli uffici della Procura della Repubblica di Savona dove [illegible] arrivata una circostanziata denuncia della dalla Guardia di finanza. Si tratta di un clamoroso [illegible] di [illegible] totale. Uno dei tanti scoperti in questi mesi dalle Fiamme gialle soprattutto nel «ricco nord Italia».

Su questo fatto è in atto da tempo una vibrante polemica fra le categorie economiche degli autonomi e dei commercianti e in generale con le rappresentanze dei lavoratori dipendenti. Confcommercio, Confesercenti [illegible] artigiani rifiutano, giustamente, [illegible] essere catalogati tutti come degli evasori ma la scoperta di casi come quello denunciato a Finale Ligure non avvalora proprio questa tesi. Tanto più che nel Savonese sono abbastanza rari i casi di eva[illegible] totali soprattutto [illegible] parte di chi ha una attività molto nota con un servizio quasi quotidiano [illegible] pubblico. Nel caso specifico l'artigiano parrucchiere ha agito, i motivi non sono del tutto chiari, in modo singolare. Da tempo [illegible] controllo faceva regolarmente le ricevute fiscali ai clienti che uscivano dal negozio. Gli importi variavano, di solito, dalle 10 alle 50 mila lire. Tutto sembrava regolare. La Guardia di finanza ad un certo punto ha chiesto [illegible] vedere i libri contabili, i versamenti Iva [illegible] la denuncia dei redditi relativa al 1994 e al 1995. Il parrucchiere [illegible] questo punto si è sentito scoperto ed ha dovuto ammettere di non [illegible] fatto [illegible] [illegible] dovere. La Finanza gli ha trovato ricevute «regolari», poi non registrate, per un importo di almeno 200 milioni.

Da vari riscontri fatti, dopo i primi accertamenti, la cifra [illegible] rebbe poi salita di [illegible] centinaio di milioni. In conseguenza alla mancata denuncia dei redditi ci sarebbe stata anche una evasione di Iva per circa 50 milioni. Gli accertamenti [illegible] ancora in corso [illegible] intanto [illegible] già scattata la denuncia penale alla Procura della Repubblica. Proprio ieri la Guardia di finanza aveva denunciato un medico [illegible] Loano per un'evasione fiscale miliardaria. **[a. r.]**

FINALE L.

Mille firme contro il porto

Mille firme contro l'ipotesi-progetto [illegible] ampliamento del porticciolo turistico di Varigotti. Sono state inviate nei giorni scorsi al presidente della Regione e della Provincia e al sindaco di Finale Ligure, dal partito di Rifondazione Comunista. Spiega Roberto Grossi consigliere comunale del partito di Bertinotti: «La nostra petizione, firmata da cittadini finalesi e turisti che frequentano la frazione, chiede all'amministrazione locale [illegible] respingere [illegible] progetto di sostanziale raddoppio del porto [illegible] Capo San Donato pre[illegible] dalla ditta Ghigliazza. C'è preoccupazione per fenomeni erosivi che [illegible] realizzazione [illegible] tale struttura innescherebbe sul litorale». La giunta del sindaco Cervone ha sostenuto in Consiglio comunale che «la decisione presa riguarda uno studio preliminare». «Anche noi vogliamo difendere le spiagge di Varigotti», [illegible] detto il sindaco Pier Paolo Cervone. **[a. r.]**

Incontro ad Alassio

Il Ponente Ligure [illegible] guarda [illegible] l'Europa

ALASSIO. Si è svolto ieri mattina nella sala conferenze [illegible] «Grand Hotel Diana» il convegno sul tema «Il Ponente [illegible] la Liguria in Europa», organizzato dal Pds regionale. Al dibattito hanno partecipato, tra gli altri, il presidente della Provincia [illegible] Savona Alessandro Garassini, l'assessore regionale al turismo Maria Paola Profumo, il direttore dell'Apt «Riviera delle palme» Giancarlo Garassino e molti sindaci, amministratori ed operatori turistici ed economici del Savonese e dell'Imperiese. Assente il ministro dei trasporti Claudio Burlando. Ad aprire l'incontro è stata la relazione del segretario regionale [illegible] Pds Claudio Montaldo. «Il progetto che proponiamo al Ponente si fonda su tre idee forza: l'integrazione [illegible] il federalismo, la strutturazione [illegible] qualificazione del territorio [illegible] le politiche per l'impresa [illegible] per il lavoro», ha detto. **[m. br.]**

Alle 9,30 . Il'Ambra

[illegible] convegno ad Albenga

ALBENGA. «W l'opposizione», un'associazione spontanea di elettori dei partiti di opposizione, ha organizzato per questa mattina alle 9,30 un incontro [illegible] cinema «Ambra» sul tema «L'immigrazione extracomunitaria ed i problemi connessi». All'appuntamento di [illegible] attualità, soprattutto in un città «calda» come Albenga, sono stati invitati, tra gli altri, gli onorevoli Teodoro Buontempo [illegible] An Mario Borghezio e Giacomo Chiappori della Lega nord, Enrico Nan di Forza Italia, i senatori Roberto Avogadro [illegible] Giorgio Bornacin. Il coordinamento del dibattito sarà [illegible] [illegible] Francesca Ricciardi. Fra le altre iniziative in corso organizzate dall'associazione «W l'opposizione» ci [illegible] tre raccolte di firme su argomenti come le riforma istituzionali, il si[illegible] fiscale [illegible] il degrado dovuto alla presenza di nomadi e clandestini. **[m. br.]**

Pietra, una socia denuncia: «Non sono stata interpellata per la vendita»

Nulli gli atti per i Magazzini 2000

Torna in tribunale la catena di supermercati

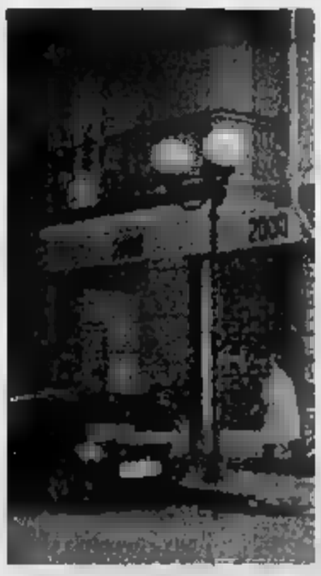

Problemi per i «Magazzini 2000»

LOANO. Tutti gli atti compiuti in questi mesi dalla società dei «Magazzini 2000» di Loano e Pietra Ligure potrebbero [illegible] nulli. Lo chiede, con una istanza già presentata al tribunale civile di Savona, [illegible] [illegible] soci della vecchia srl escluso da una serie di «passaggi» societari che ci [illegible] stati in questi ultimi mesi.

E' l'ultimo clamoroso capitolo dell'intricata vicenda dei negozi di merce varia (abbigliamento, prodotti p[illegible] la casa, giocattoli [illegible] altro) che sono al centro di una grave crisi finanziaria. In primo piano il passivo di circa [illegible] miliardi. A rischio ci sarebbero 36 posti di lavoro. Fra gli atti di [illegible] [illegible] chiesta la nullità quello del 19 aprile scorso quando i soci, meno uno, dalla [illegible]gazzini 2000 srl» han[illegible] ce[illegible] tutte le qu[illegible] a Giu[illegible]alli e Celestino Zuc[illegible] sa[illegible]bbe [illegible] rispettato il diritto di prelazione.

In seguito la società è stata data in affitto alla «Saica srl». Spiega Giorgio Ghiberti legale di Maria Franca Gotti, la socia «esclusa»: «Senza interpellare nessuno l'amministratore ha spogliato la società di tutti i suoi beni sociali. Con la nullità degli atti, a mio avviso, il signor Cavalli non può essere considerato nè socio nè amministratore. Quindi non può gestire o rappresentare [illegible] società. Ogni atto che eventualmente farà diventerà nullo. La mia assistita fra le tante cose che può fare ora è la richiesta al Tribunale della nomina di un amministra[illegible] giudiziario. Va notato che la Magazzini 2000 risulta attualmente sconosciuta nella sua stessa sede legale di Borghetto». La questi[illegible] è tutt'altro che conclusa. Ci sono degli impegni assunti da Cavalli con i dipendenti. Già chiusa invece la sede dei «Magazzini 2000» di Albenga. **[a. r.]**

Finale, da tre anni i corsi di grafica pubblicitaria

Gli studenti dell'Ipsia in «gita» a Milanofiori

FINALE L. «La nostra scuola per [illegible] pubblicitario si sta affermando sul territorio di Finale Ligure [illegible] importante punto di riferimento per i giovani studenti interessati alla produzione della comunicazione visiva». Un gruppo di studenti delle seconde f e g dell'Istituto professionale Ipsia di Finalborgo scrivono ai giornali per rendere nota la loro esistenza, per dimostrare il loro impegno [illegible]rso i corsi che [illegible] seguendo e forse anche per dimo[illegible] che l'istituto finalese [illegible] il solo quello degli scioperi [illegible] delle proteste anche clamorose.

Si è chiusa infatti [illegible] poche ore la questione dell'intervallo di 10 minuti al quale gli studen[illegible] dovevano rinunciare perchè la prima delle sei ore mattutine di lezione [illegible] [illegible] 60 minuti e non di 50 come le altre. Da domani si torna all'intervallo normale. «Tanto [illegible] per nulla, dicono alcuni insegnanti.

Gli studenti delle seconde sono entusiasti della visita fatta, con gli insegnanti Ivaldi e Padovani, alla «Mostra di comunicazione visiva» che si è tenu[illegible] di recente al Forum di Mila[illegible] Dicono: «E' [illegible] possibile una nostra "full immersion" in quello che vorremmo fosse [illegible] giorno il nostro mondo professionale. Abbiamo visto e conosciuto serigrafia, informatica sofisticata, cartellonistica, laser e altro. Ci siamo aggirati nei padiglioni del Forum di Milanofiori attirati dalle novità tecnologiche. Eravamo forse l'unica scuola in visita. Un istituto pioniere come il nostro, in provincia [illegible] Savona, in materia di grafica pubblicitaria arrivato al terzo anno si sta affermando. Non è detto che non riusciremo [illegible] dotare la scuola di strumentazioni ancora più moderne per una sempre miglior preparazione». **[a. r.]**

Tutto il traffico scorre su una sola corsia sostenuta da blocchi di cemento

Un «Sos» da Riofreddo isolato

Lettera aperta degli abitanti della frazione di Murialdo gravata da collegamenti stradali precari
Scrivono: «La comunale per Ferriera Nuova è franata proprio nel tratto da poco ricostruito»

MURIALDO. abitanti di Riofreddo, frazione di Murialdo, lanciano un per i problemi legati alle condizioni in cui versa la strada comunale che collega il paese alla piccola frazione.

Lo fanno in una lettera «aperta». Scrivono: «La nostra comunità sta rischiando ri- isolata. La strada che, tortuosa salita, congiunge Riofreddo Ferriera Nuova, in parte franata nel appena ricostruito». Aggiungono: «I lavori di ripristino erano stati ultimati nel settembre In effetti, dal novembre '94, ha sempre avuto bisogno interventi urgenti, realizzati a partire alla primavera scorsa».

Spiegano i residenti: «Purtroppo la strada ha ceduto seguito alle abbondanti piogge che hanno provocato la frana, creando un "infossamento" tornante. Per non far cedere ulteriormente il terreno sono stati installati blocchi in cemento. Ora il tracciato è solo una, precaria "corsia", cui n solo auto, ma anche camion e trattori carichi di legname».

E, mettendo le mani avanti vista dell'inverno, dicono: «Si prevede una stagione particolarmente nevosa e in tali condizioni questa strada, orgoglio degli anziani di Riofreddo, che l'hanno realizzata a faticosi colpi di piccone, non può venire percorsa dallo spazzaneve. La frazione può essere raggiunta anche da Osiglia attraverso strada sterrata 15 chilometri, frequentata da jeep e moto, ma solo quando le condizioni metereologiche lo permettono. Rischiamo davvero trascorr- l'inverno spalando a di badile». [l. b.]

NOTIZIE FLASH

CENGIO

Domani a Santa Barbara i funerali del macellaio

Si svolgeranno domani, alle 15, nella ch- parrocchiale S.Barbara, i funerali di Carlo Barbiero, il macellaio di anni, residente a Cengio, l'altra sera si è tolto la vita gettandosi sotto un treno. Il dramma si è consumato nei pressi del passaggio a livello lungo la strada statale che collega il paese Saliceto.

MILLESIMO

torinese per guida patente

Un trentaquattrenne di Torino, ma domiciliato a Millesimo, A.D.B., è stato arrestato l'altra dai carabinieri esecuzione di un ordine di carcerazione del tribunale torinese par una condanna a 4 mesi per guida patente.

CAIRO

Processo Castagneto domani quarta udienza

Quarta udienza domani in tribunale Savona, del processo carico dell'ex sindaco di Cairo, Piero Castagneto, accusato d'abuso d'atti d'ufficio in riferimento all'«operazione Mazzucca». Verrà ascoltata l'on. Maura Camoirano.

Professionista denunciato dopo aver subito un furto

Denuncia il furto di carabina e di alcuni oggetti, ma volta viene denunciato. E' accaduto ad un professionista di Millesimo, al quale i ladri hanno sottratto carabina e oggetti per un valore di mezzo milione. Il derubato è stato denunciato perchè l'arma fuoco risultava segnalata solo alla questura e par custodia irregolare. [l. b.]

ALTARE

Rinasce Villa Rosa

Nel prossimo triennio Villa Rosa, ad Altare, tornerà agli splendori di un tempo. E'infatti intenzione della Sovrintendenza ai Beni Ambientali e Architettonici, compatibilmente con l'entità dei fondi che verranno assegnati dal ministero ai Beni Culturali, ultimare gli interventi sugli esterni e di avviare il restauro egli interni, dove vi decorazioni, I lavori di sistemazione necessari ad accogliere Museo dell'Arte vetraria. In un secondo tempo, la Villa passerà, in base ad un apposita concessione, in consegna al Comune che ne curerà la gestione. Villa Rosa, acquistata dallo Stato nel '92, era consegnata all'amministrazione ai Beni culturali l'anno A partire dal '94 la Sovrintendenza aveva avviato, sotto la direzione Rossella Scunza, gli interventi manutenzione e restauro dell'edificio allo scopo adibirlo a . Le condizioni del tetto, tuttavia, avevano richiesto n intervento urgente con una spesa di milioni, somma con qule si era provveduto anche al completamento della recinzione. Tra il '94 e il '95, con due finanziamenti di 50 e 150 milioni, erano stati realizzati altri lavori per un costo di 350 milioni. [l. b.]

L'ESPERTO

Nuove norme da seguire in tutti i cantieri di lavoro

NEGLI ultimi tempi si sono registrati in tutta la provincia numerosi infortuni sul lavoro. Fatalità poca osservanza delle più elementari di sicurezza? Per fortuna interviene la legge che, ta, potrebbe ridurre di gran lunga gli incidenti.

Anche i cantieri temporanei e mobili devono osservare la vigente legislazione in materia di sicurezza e di salute per i lavoratori.

Lo ha stabilito il nuovo decreto legislativo n° 494 del 14 agosto 1996. La normativa, pubblicata sul supplemento ordinario alla Gazzetta Ufficiale n° 223 del 23.9.1996, definisce cantiere qualunque luogo in cui si effettuano lavori edili di genio civile compresi nel seguente elenco:

1- Lavori di costruzione, manutenzione, riparazione, demolizione, conservazione e risanamento di opere fisse, permanenti temporanee, in muratura, in cemento armato, in metallo, in legno o in altri materiali, comprese le linee elettriche gli impianti elettrici, le opere stradali, ferroviarie, idrauliche, marittime, idroelettriche, di bonifica, sistemazione forestale e sterro.

2- Lavori di scavo, montaggio e smontaggio di elementi prefabbricati, la ristrutturazione o equipaggiamento, la trasformazione, il rinnovamento, la riparazione, lo smantellamento, il consolidamento, ripristino, montaggio smontaggio di impianti.

Insomma un lungo elenco di attività, molte delle quali quotidianamente presenti sotto gli occhi di tutti, dove le norme di sicurezza in materia di prevenzione infortuni di igiene del lavoro devono essere osservate e fatte rispettare.

Sono molte le figure direttamente interessate responsabili. Dal committente, al responsabile dei lavori, al coordinatore in materia di sicurezza e di salute, sia per la progettazione che per l'esecuzione dell'opera, ultimo lo stesso lavoratore autonomo.

E' compito del committente o del responsabile dei lavori trasmettere all'organo di vigilanza territorialmente competente, la notifica preliminare dei dati tecnici del cantiere, compresa la durata dei lavori.

Interessante e vasto l'elenco comportanti rischi particolari. Tra gli altri lavori che espongono i lavoratori a rischi di seppellimento o di sprofondamento; lavori con sostanze chimiche biologiche; lavori radiazioni ionizzanti che esigono la designazione di zone controllate o sorvegliate; lavori in prossimità di linee elettriche in tensione. E ancora: lavori che espongono al rischio di annegamento; lavori in pozzi, sterri sotterranei e gallerie: lavori subacquei con respiratori; lavori in cassoni ad aria compressa; lavori che comportano l'impiego di esplosivi.

Michele Costantini

Protestano gli agricoltori per i danni ambientali inferti dagli ungolati

Cinghiali: doppiette e polemiche

Nei primi mesi di caccia già due omicidi colposi

CAIRO M. Proseguono, nei paesi della Val Bormida e dell'entroterra savonese, le battute di caccia che vedono impegnate migliaia di «doppiette».

Una stagione, purtroppo contrassegnata da due drammatici episodi. Il primo Sassello, nel settembre scorso, quando Dario Buscaglia, nel corso di una battuta di frodo, aveva ucciso l'amico Pio Buschaizzo, scambiandolo per un cinghiale, secondo una settima fa con le morte del ventottenne Osiglia Giancarlo Mellogno, colpito da un proiettile sparato accidentalmente dal cengese Aldo Donnini.

Stagione in cui non mancano

Il capo abbattuto da Ernesto Oddera

polemiche. L'Enpa ha denunciato che «il controllo e la gestione dei capi in so- stata affidata ai cacciatori». Una polemica che rientra nella più ampia protesta per i danni arrecati dai cinghiali agli agricoltori. E non solo in Valbormida. A Savona, per esempio, il presidente del Dopolavoro ferroviario, Remo Fornasari, terreni Legino, portando avanti da tre anni una vera e propria battaglia contro l'amministrazione provinciale, accusandola di «non saper affrontare seriamente il problema».

Intanto, domenica scorsa, la «squadra» di Albissola Mare, «capeggiata» da Furio Venturino e Ernesto Oddera, nel corso una battuta in località Rio delle Pecore, a Sassello, ha uc- un cinghiale del peso di 170 chili. [l. b.]

Ma le forze dell'ordine tranquillizzano i genitori

«Rapiscono i bambini» A Cairo adesso è psicosi

CAIRO M. Un'autentica psicosi ripetute segnalazioni ai carabinieri e alla polizia municipale Cairo Montenotte. Una fobia, da voci incontrollabili che, ormai da lunghi giorni e insistenza, parlano di presunti personaggi che si aggirerebbero per la cittadina con l'obiettivo di rapire i bambini.

«Una vicenda priva di qualsiasi fondamento», assicurano le forze dell'ordine che hanno effettuato controlli e accertamenti tutto il territorio comunale. Insomma, tratta timori che non hanno ragione di esistere, che sembrano assai difficili «sradicare». Lo conferma l'atteggiamento alcuni genitori che, da qualche tempo, evitano addirittura di uscire di con i loro figli, non per motivi assolutamente necessari.

Una tipica «leggenda» paesana, alimentata da persone alle quali carabinieri vigili urbani stanno tentando di risalire. Anche se un'impresa particolarmente complessa, visto che non vi sono segnalazioni dettagliate. Situazioni che si erano già verificate in passato che sembrano coinvolgere non solo i cairesi, ma anche gli abitanti di innumerevoli località.

Sino ad il fenomeno; però, si era limitato alla antisegnana «paura degli zingari», ma da qualche settimana sembra esteso, e sembra vada a coinvolgere decine famiglie. [l. b.]

GIOVEDÌ in edicola con L'Unione Monregalese

Cristina D'Avena presenta

l'unione monregalese + la videocassetta + il libro illustrato a sole lire 6.900

FINO AD ESAURIMENTO

LE PIÙ BELLE STORIE DI TUTTI I TEMPI

DeAGOSTINI JUNIOR

VADO LIGURE

zona collinare, in piccolo condominio di borgo antico, ristrutturato nuovo

VENDIAMO

direttamente da impresa ultimo alloggio al 1° piano, composto di 4 camere, tinello, cucinino, 2 bagni, 2 terrazzi, cantina, mq 135 L. 340 milioni.

Tel. 0368 303.23.03

tuttosoldi
I supplementi LA STAMPA
Una settimana ricca di tutto

ECONOMICI

DITTA ricerca personale specializzato in carpenteria pesante. Disponibilità immediata zona di Savona. Tel. dalle 16,30 alle 19,00 al n. 0187 629.780.

PK Per la pubblicità su LA STAMPA publikompass

REGIONE LIGURIA — FONDO SOCIALE EUROPEO — PROVINCIA DI SAVONA

SFORCOOP AGENZIA DI FORMAZIONE

Nell'ambito programma operativo obiettivo 2 - anno 1996 - viene organizzato presso IS. , sede di Savona Via Ponzone 5 un corso professionale per:

NUOVI IMPRENDITORI CON ASSISTENZA ALL'AVVIO DI NUOVA IMPRESA ASSICURATIVA

n° 12 disoccupati (a rischio di disoccupazione lunga durata), lavoratori in CIGS, lavoratori iscritti alle liste di mobilità
Diploma Scuola Media Superiore - Laurea - Iscrizione al collocamento
n° 260 ore di cui 20 ore di assistenza (consulenza all'avvio)

Nell'ambito del progetto P.Q. 1.1 è previsto un rimborso a diretta erogazione della Provincia di Savona alla voce «Servizi Accessori ammissibili»:
A) Riconoscimento di un aiuto alla creazione di impresa di Lit. 3.120.000 per allievo
B) Riconoscimento delle spese di iscrizione o registrazione fino ad un massimo di Lit. 1.000.000 a persona
Tali contributi sono subordinati alla creazione effettiva dell'impresa entro 9 (nove) mesi dalla conclusione del corso, in zona Obiettivo 2.

VERRA' RILASCIATO ATTESTATO DI FREQUENZA

I moduli per la domanda di iscrizione potranno essere ritirati dagli in IS.POR.COOP, via Ponzone 5 (tel. 019 810610-825834), dalle ore 9,30 alle ore 12,30 e dalle 15 alle 17 e riconsegnati stessa sede entro e non oltre le ore 12,00 del 03.12.1996.
I candidati per essere ammessi ai corsi dovranno sostenere apposite prove attitudinali ed in tale sede saranno verificati i requisiti soggettivi per la partecipazione ai corsi.

FONDO SOCIALE EUROPEO — LAVORO E DELLA PREVIDENZA SOCIALE — REGIONE LIGURIA

Nell'ambito del programma operativo obiettivo 3 - anno 1996 - viene organizzato presso IS.POR.COOP, sede di Savona Via Ponzone 5 un corso professionale per:

NUOVI IMPRENDITORI CON ASSISTENZA ALL'AVVIO DI IMPRESA TURISTICA

DESTINATARI: n° 12 disoccupati (a rischio disoccupazione di lunga durata), lavoratori in CIGS, lavoratori iscritti alle liste di mobilità
: Diploma Scuola Media Superiore - Laurea - Iscrizione al collocamento
: n° 260 ore di cui 20 ore di assistenza (consulenza all'avvio)

Nell'ambito del progetto P.Q. 1.1 è previsto un rimborso a diretta erogazione della Provincia di Savona alla voce «Servizi Accessori ammissibili»:
A) Riconoscimento di un aiuto alla creazione impresa Lit. 3.120.000 per allievo
B) Riconoscimento delle spese di iscrizione e registrazione fino ad un massimo di Lit. 1.000.000 a persona
Tali contributi sono subordinati alla creazione effettiva dell'impresa entro 9 (nove) mesi dalla conclusione del corso, in zona Obiettivo 3.

VERRA' ATTESTATO DI FREQUENZA

FESTA DELLA CALDARROSTA

TI SCALDA... E NON TI COSTA!

onda ligure
La Radio
Si sente che è un piacere

OGGI POMERIGGIO

nel piazzale del Centro Commerciale "Il Gabbiano" in corso Ricci a Savona, una valanga di caldarroste fragranti, fumanti, invitanti e... gratis. Una buona occasione per stare ancora una volta insieme, con le ragazze di Radio Onda Ligure pronte a regalarvi adesivi colorati, sorrisi a tutte le informazioni sulla radio più ascoltata in Provincia.

ipercoop
CENTRO COMMERCIALE
IL GABBIANO
un mondo più grande

onda ligure

0182 - 540551 Savona e Valbormida: FM. 104.800-88.550
Da Finale a Sanremo: FM. 101.050-100.700

Studio

Prime nel Savonese: grande successo per Eddie Murphy

Sesso e violenza al cinema arriva l'atteso «Cr[redacted]»

«Crash», il discusso film di David Cronenberg, su eros [redacted] violenza, è in visione oggi nel [redacted]vonese solo al cinema Ambra [redacted] Albenga. Sono però molte [redacted] prime visioni sul grande schermo nelle sale [redacted] Savona e provincia. Fra queste «Ancora Vivo» con Bruce Wills, «Ac[redacted]e profonde» di Jim Wilson e «Il momento di uccidere».

«Crash», [redacted] James Spader, Deborah Unger e Elias Koteas, sta dividendo la critica ma anche il mondo politico. In molti Consigli comunali di importanti città è stato oggetto di discussione, ci [redacted] richieste per sospenderne la programmazione. Il film infatti [redacted] crudo e di grande impatto con eros e massacri, [redacted] e automobili, accoppiamenti [redacted] lamiere contorte degli incidenti.

E' la realtà di ogni giorno, anche sulle [redacted] strade, vista in modo gelido dal regista David Cronenberg. «Acque profonde» è invece [redacted] commedia [redacted] di Jim Wilson con Cameron Diaz, Harvey Keitel [redacted] Craig Sheffer. Il film [redacted] definito esasperante dalla critica ed è ambientato su una stupenda isola spopolata al largo della costa del Maine. Quattro i protagonisti. Il film di Willson è in visione oggi al Diana 3 e all'Eldorado di Savona. Fra le prime visioni c'è anche «Ancora vivo» di Walter Hill con Bruce Wills e Christopher Walken. La storia è ambientata nel 1931 in una città fantasma del Texas al confine con il Messico eletta a domicilio da due bande rivali di gangster. Si può intuire cosa succede. «Ancora Vivo» è in programmazione all'Astor di Albenga.

Nelle sale cinematografiche del Savonese restano in visione altre pellicole di [redacted] Su tutte «Il professore matto» di Eddie Murphy: un film divertente e rilassante accanto al sangue, sesso [redacted] mistero [redacted] altri cinema. La pellicola è programmata ancora al Diana 1 di Savo[redacted] e al Ritz di Alassio; «Il momento di uccidere» [redacted] in [redacted] alla sala del Diana 2 di Savona, «La Prova» all'Astor, sempre a Savona.

Restano in programmazione altri film già visti dal grande pubblico. Fra questi [redacted] sono «Independence Day» [redacted] Millesimo, «Sleepers» all'Ondina di [redacted]nale Ligure, [redacted] «Corvo 2» al Loa[redacted] di via Garibaldi a Loano [redacted] «Twister» all'Abba di Cairo Montenotte.

Da segnalare infine al Filmstudio di piazza Diaz a Savona «La [redacted] generazione» con Claudio Amendola e Silvio Orlando. Al centro della vicenda un terrorista trasferito [redacted] Milano, per un colloquio con la sua fidanzata, [redacted] un carabiniere che cerca di convincerlo [redacted] collabo[redacted] con la giustizia. [a. r.]

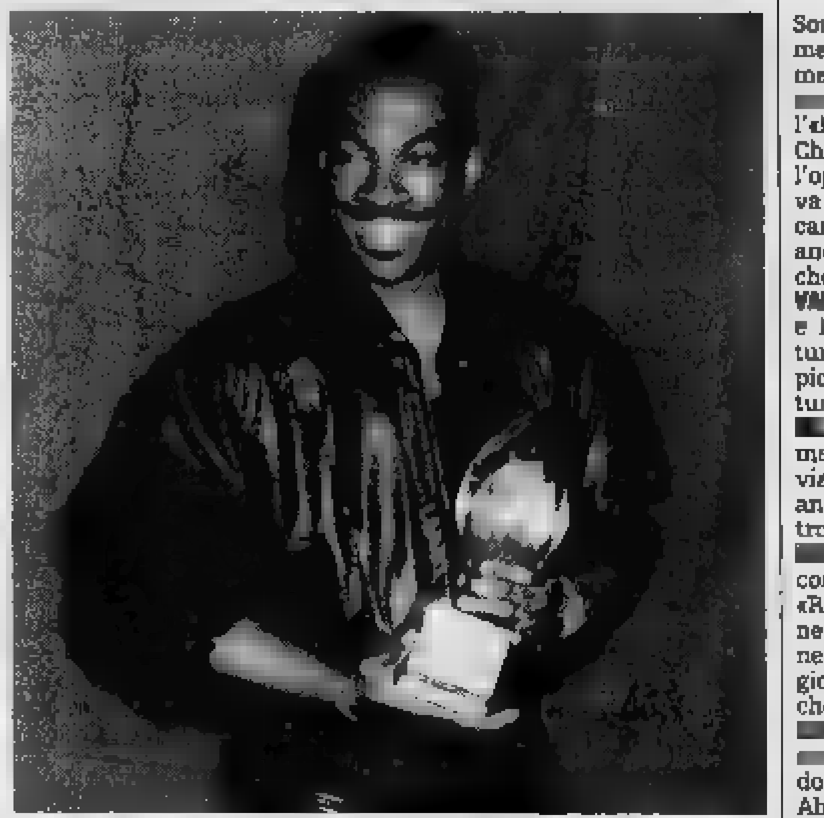
Il celebre attore americano Eddie Murphy è il «Professore Matto»

Le ultime feste campestri animano la domenica in provincia di Savona

Pomeriggio [redacted] l'operetta

«La vedova allegra» di Lebar replica alle 16 al Chiabrera. Expo casa all'ex Metalmetron Mallare riscopre l'Autunno gastronomico. Festa di San Martino a Giustenice e ad Andora

Sono a Savona i due appuntamenti più importanti della domenica nel Savonese. Nelle [redacted] Metalmetron prosegue l'«Expo casa». Nel pomeriggio al Chiabrera seconda replica dell'operetta pi[redacted] classica «La Vedova Allegra». In Riviera feste campestri e mostre. Numerose anche le rassegne gastronomiche soprattutto il Val Bormida.

VADO L. Alla società operaia Pace e Lavoro, dalle 12, Festa d'autunno con gastronomia, piatti tipici locali e musica in [redacted] struttura coperta.

[redacted] Mostra di bonsai al pomeriggio nel centro Caviglia di via Natta. In esposizione oggi anche i bonsai coltivati nel centro.

[redacted] Al museo d'arte contemporanea 19a edizione di «Rassegna 2000» con esposizione regionale di ceramica artigiane ed artistica. Visitabile tutti i giorni [redacted] 16 alle 18 (festivi anche ale 10-12).

[redacted] Appuntamento con la [redacted] classica e folcloristica, domani [redacted] alle 21, [redacted] cinema Abba. Concerto della banda «Puccini».

[redacted] Si conclude oggi l'itinerario gastronomico culturale della val Bormida dal titolo «Un tempo per il cibo». Ritrovo alle 20 alla Cascina delle Erbe. Seguiranno le premiazioni.

MALLARE. Per la rassegna «Autun[redacted] gastronomico» appuntamento al ristorante Al Cadotto alle 20. L'iniziativa [redacted] della pro l[redacted] di Mallare.

SAVONA. E' visitabile «Expo casa» alla Metalmetron che rimarrà aperto, tutti i giorni, [redacted] al 24 novembre. Si trova in esposizio[redacted] tutto quello che serve per la casa. L'occasione è unica perchè raduna contemporaneamente un centinaio di espositori, arrivati da varie parti d'Italia. Ci sono dai prodotti artigianali agli elettrodomestici, dai mobili ai pavimenti. E' [redacted] funzione il ristorante interno [redacted] un menù speciale a [redacted] mila lire.

Replica pomeridiana (ore 16) al Chiabrera dell'operetta «La Vedova Allegra» messa in scena dalla Giovane compagnia [redacted] Operette di Corrado Abbati. Scritta da Victor Leon e Leo Stein la «Vedova» è senza ombra di dubbio l'operetta più popolare ed amata in tutto [redacted] mondo. I biglietti per lo spettacolo delle 16 [redacted] possono acquistare direttamente ai botteghini (35 mila pol[redacted] balconata, 25 mila galleria). Castagnata nel pomeriggio (inizio alle 14) alla Società di mutuo [redacted] «Fratellanza leginese».

FINALE L. E' sempre visitabile nell'oratorio De' Disciplinanti, la mostra di opere di Aligi Sassu dal titolo «La Liguria, [redacted] Mediterraneo, opere dal 1929 al [redacted]. La mostra sarà aperta sino al [redacted] gennaio (orario 9 alle [redacted]. A disposizione [redacted] pubblico [redacted] completo catalogo. Ingresso [redacted] mila lire. Al ristorante Esperanto di piazza Baracco da domani a venerdì la settimana gastronomica dedicata allo stoccafisso.

GIUSTENICE. Festa religiosa e campestre [redacted] San Martino, domani dalle 10, nell'omonima località. Alle 12 in funzione gli stand gastronomici. Nel pomeriggio ancora frittelle e salsiccia.

[redacted] **IN TECO.** Apertura nel fine settimana, sotto i portici di cor[redacted] Ponzoni, della Piccola galleria antichità.

ANDORA. Festa di San Martino, con caldarroste e [redacted] novello, tutte le sere alla Casa del Priore. [a. r.]

[redacted]

Appuntamenti

Liscio e revival ecco dove ballare

Questi gli appuntamenti by night di oggi.

CELLE [redacted] Dance commerciale e underground al Thenax.

[redacted] Liscio [redacted] revival, a cura della pro loco, al Salone delle feste con l'orchestra I Braida.

[redacted] Musica live al Betty Boop. Al Dritto e Rovescio (tennis club) le partite [redacted] A via satellite.

[redacted] **M.** Spazio in discoteca [redacted] Symbol e al Fantasque.

SAVONA. «Happy days» e musica country al Miracolo del Santuario. Liscio e revival, pomeriggio e sera, a Le Chat con «I nuovi semplici del liscio». Da I «Nipoti di O» corsi di ballo li[redacted] e sudamericano.

FINALE L. Liscio [redacted] revival con Lory Dance al dancing El Patio di Finalpia. Ritrovi giovani al Baquito discobar, al Vittoria e [redacted] Monkey Business.

[redacted] **L.** Domenica revival con I Metropoli al nuovo discodancing Flora sul lungomare.

[redacted] Ritrovo al dancing al Saitta e al Manhattan Inn al pomeriggio e la sera.

[redacted]**TTO.** Per Circolando alle 21 nella sala congressi di [redacted] Marexiano il Circolo «Ragazzi 2000» presenta la serata [redacted] musica con genere soul, gospel, [redacted] rhythm'n'blues con il gruppo The Blackness Singers.

[redacted] Pomeriggio in discoteca, dalle 14,30, per giovani e giovanissimi al Moghi (Polo '90) con servizio pullman dal centro cittadino. Musica e ricette liguri Da Nazario al villaggio Iris. Alla Piazzetta degli Artisti musica giovane. Ieri sera ha aperto i battenti la nuova mega-taverna Pulp in via Torlaro. Partite della Juventus in diretta via satellite stasera alla paninoteca Il Gatto e la Volpe.

VILLANOVA. Liscio e revival al Salone dei fiori con Gli Smeraldi.

[redacted] «Sunny People» presenta Moving House alle 23 alla discoteca El Cielo. Domenica con musica da discoteca al Vip. Musica di successo alla discoteca U'Brecche di via Dante. Genere dancing all'M4. Musica dal vivo al Cabaret music bar. Discobar al Manila Club. Ritrovi da Spotty e al Roma.

[redacted] Liscio e revival con l'orchestra Guido Deber al dancing Timone. Ritrovo al Big Below e alla paninoteca Andora Beach. [a. r.]

Esordio in tono minore dopo il forfait di Marcello Mastroianni

Goldoni apre [redacted]

Mercoledì al Chiabrera andrà in scena «Una delle ultime sere di Carnovale» Lo spettacolo del teatro stabile Veneto vedrà protagonista Marina Bonfigli

SAVONA. Con Goldoni la prossima settimana verrà inaugurata la stagione di prosa del teatro comunale. L'appuntamento è per mercoledì, con «Una delle ultime sere di carnovale» interpretato da Marina Bonfigli. L'allestimento è del teatro stabile [redacted] Veneto, che ha saputo cogliere in questa commedia con cui Goldoni si è di fatto congedato dal suo pubblico [redacted]no, non solo malinconia [redacted] anche venature di comicità. La commedia verrà replicata sino [redacted] sabato, sempre alle 21. Giovedì è in programma anche una rappresentazione per gli studenti alle 16.

Anche per il pubblico savonese lo spettacolo avrà un sapore un po' amaro. Gli abbonati del Chiabrera speravano infatti che ad aprire la stagione fosse Marcello Mastroianni, costretto per ragioni di salute a dare nuovamente forfait. Allo sconforto per la perdita dello spettacolo più importante del cartellone, si aggiunge [redacted] rincaro dei biglietti deciso inopinatamente dalla giunta comunale. Un aumento del 15 per cento che ha fatto lievitare le quotazioni di un biglietto sino a [redacted] mila lire. Pochi teatri comunali in Italia praticano tariffe altrettanto penalizzanti per il pubblico. Gli appassionati [redacted] Chiabrera hanno punito solo in parte le scelte dell'amministrazione comunale. I savonesi che non hanno rinnovato la tessera del Chiabrera [redacted] stati alla fine solo 150. Un'inezia rispetto al crollo che si [redacted] registrato a Genova [redacted] in altri teatri. Un'altra novità è rappresentata dall'orario degli spettacoli, posticipata alle 21. Del resto erano ben pochi gli spettatori che si presentavano puntulai per le 20,45. [e. b.]

[redacted] **GARDEN CLUB** [redacted]

Vent'anni di attività

Il «Garden club» di Savona compie vent'anni. Dal 1976 questo sodalizio è passato dal puro e semplice [redacted]re per i fiori a un'autentica arte: quella di creare composizioni ricche, eleganti. Da [redacted]plice punto di incontro per il pubblico femminile a scuola affermata e premiata anche a livello internazionale. Nel corso di questi vent'anni il Garden club ha promosso decine di iniziative: [redacted] primo luogo i corsi di composizione floreale, quasi sempre arricchiti dalla partecipazione di esperti naturalisti, studiosi [redacted] botanica, ecologisti. E [redacted] le specializzazioni per tavole fiorite nelle feste più importanti: Natale [redacted] Pasqua. Il Garden è stato una fucina di maestre che hanno rappresentato Savona nei più prestigiosi [redacted]. Per celebrare degnamente l'importante anniversario il Garden club ha organizzato una grande f[redacted] che [redacted] terrà venerdì 29 novembre nel Ridotto del teatro Chiabrera. [p. p.]

Albenga, la cerimonia avrà inizio alle 16

Oggi Antonio Ri[redacted] inaugura l'Unit[redacted]

ALBENGA. Sarà inaugurato oggi l'anno accademico dell'Università delle tre età [redacted] Albenga. Appuntamento alle 16 nelle opere parrocchiali di via Genova con il giornalista-scrittore Claudio Paglieri che presenterà il suo libro «Liguri: quelli che mugugnano». Parteciperanno Gerry Delfino e Antonio Ricci. Quest'anno le lezioni Unitre comprendono Albenga, Ceriale, Loano e Villanova. Le iscrizioni sono aperte a tutti senza limiti di età [redacted] senza l'obbligo [redacted] titolo di studio. Per iscrizioni (costo 60 mila) ci si può rivolgere alla segreteria [redacted] Albenga in via Roma (telefono 0182/51.95.5), allo Iat di Villanova o alla biblioteca civica di Ceriale e Loano. Spiega Mara Verga Alberti, vice presidente: «L'Unitre è un marchio registrato. Chi [redacted] iscrive può partecipare ai corsi tenuti [redacted] tutta Italia. I corsi di Savona sono un'altra cosa. Un plauso va fatto a tutti i docenti che, [redacted] noi, si prestano gratuitamente».

Antonio Ricci

Fra i [redacted] '96-'97 ci sono: fisica, dietologia, alimentazione, italiano, educazione fisica, le alpi del mare, fotografia, storia della musica, storia dell'arte, esegesi delle fonti, giardinaggio, giornalismo con La Stampa, erboristeria, bibbia, teatro, lingue straniere, biotecnologia, shiatsu, canto, bar, geografia, mare e pesca. [a. r.]

[redacted]

A Villa Gropallo

Ciclo di conferenze per celebrare Gaetano Donizetti

VADO L. Dieci conferenze per celebrare i 200 anni dalla nascita di Gaetano Donizetti. L'iniziativa parte dai circoli di musica lirica «Giocacchino Rossini» di Vado Ligure e «Renata Scotto» di Savona con la collaborazione del Comune di Vado Ligure. Le conferenze si terranno a Villa Gropallo [redacted] Vado e nella Sala Paolo Cappa di Savona.

Il prossimo appuntamento è previsto per martedì alle 10,30 [redacted] Savona con Giorgio Spazzapan che parlerà sul tema «Donizetti prima [redacted] Donizetti».

Saranno inoltre organizzate tre trasferte in pullman: al teatro Regio di Torino (opera Roberto Devereux), al teatro Municipale [redacted] Piacenza (Linda di Chamounix) [redacted] a Bergamo, città natale del compositore, con visita ai luoghi donizettiani.

Il ciclo di conferenze proseguirà fino [redacted] aprile. Tra gli appuntamenti due incontri (sempre curati da Spazzapan) dedicati alla vocalità in Donizetti, la musica strumentale e la musica sacra (a cura di Flavio Menardi).

Prevista anche le conferenze di Aldo Pastore su «I libretti [redacted] Salvatoer Cammarano» e di Alessandro Mentellassi su «La strumentazione in Donizetti». [p. p.]

[redacted] AL [redacted]

SAVONA [redacted] Chiabrera	Or.: 16 L. 35.000	La vedova allegra	Operetta
Astor	Tel. [redacted]. Or.: 15,30 17,15/19/20,40/22,30 L. 10.000/7000/5000	[redacted] prova	di J. C. Van Damme, con J. [redacted] Van Damme, R. Moore, J. Gunn (Belgio/Usa '96) — Da capo di una piccola banda di ladri agli incontri di lotta internazionali passando attraverso una serie di peripezie asiatiche. N. V. 1h 30' Avventura
Diana 1	Tel. 825.714 Or.: 15,45/18/20,15/22,30 L. 10[redacted]	Il professore [redacted]	di T. Shadyac, [redacted] E. Murphy, J. Pinkett, J. Coburn (Usa '96) — Un professore universitario, pesante 180 chili, scopre un procedimento genetico per dimagrire e conquistare una bella collega. N. V. 1h 34' Commedia
[redacted]	Tel. 825.714 Or.: 16,45/19,30/22,15 L. 10.000/7000	Il momento di uccidere	di J. Schumacher, con S. Bullock, S. J. Jackson, M. McConaughey (Usa '96) — Un giovane avvocato difende un nero accusato di aver ucciso i due uomini violentatori della figlia. Dal romanzo di Grisham. N. V. 2h 25' [redacted]
Diana 3	Tel. 825714 Or.: 15,45/18/20,15/22,30 L. 10.000/7000/5000	Acque pro[redacted]	di J. Wilson, con C. Diaz, H. Keitel, C. Sheffer (Usa '96) — Una bella donna, il marito, un amico d'infanzia, l'ex amante di lei: tra i quattro è lotta spietata su un'isola deserta al largo della [redacted] del Maine. N. V. 1h 32' Commedia nera
[redacted]	Tel. 820.583 Or.: 15,45/18/20,15/22,30 L. 10.000/7000/5000	Acque profonde	di J. Wilson, con C. Diaz, [redacted] Keitel, C. Sheffer (Usa '96) — [redacted] donna, il marito, un amico d'infanzia, l'ex amante di lei: tra i quattro è lotta spietata [redacted] un'isola deserta al largo della costa del Maine. N. V. 1h[redacted]' Commedia nera
[redacted]	Tel. 838.53.22 Or.: 15,30/17,30/20,30/22,30 Lire 7000/5000	La mia generazione	di W. Labate, con C. Amendola, S. Orlando, F. Neri (Italia '96) — Un terrorista viene trasferito a Milano per un colloquio con la sua fidanzata, mentre un carabiniere cerca di convincerlo a collaborare. N. V. 1h 45' [redacted]
Jolly	Tel. 860 570 Or.: 15/22,30 L. 9000/6000/5000	Film a [redacted]	
[redacted]	Or.: 15,30 Lire 7000/5000	[redacted]h Ness	di J. Henderson, con T. Danson, J. Richardson, I. Holm (G.B. '96) — Un ricercatore viene mandato in Scozia per fare luce sulla leggenda del mostro di Loch Ness. Scoprirà un grande segreto. N. V. 1h 45' [redacted]
[redacted] C[redacted]	Tel. 640.263. Or.: 20,30 22,30. F[redacted] pref. dalle 16,30. L. 10.000/6000/5000	Reazione a [redacted]	di A. Davis, con K. Reeves, M. Freeman (Usa '96) — Un giovane scienziato è costretto a trasformarsi in un uomo spe[redacted] e senza paura per [redacted] la propria innocenza e sfuggire anche all'Fbi. N. V. 1h 45' [redacted]
Ritz	Tel. 640.427 Or.: 20,30/22,30. Fest. anche 16,30/18,30 L. 10.000/6000/5000 anziani	Il professore matto	di T. Shadyac, con E. Murphy, J. Pinkett, J. [redacted] (Usa '96) — Un professore universitario, pesante 180 chili, scopre un procedimento genetico per di[redacted] e conquistare una bella collega. N. V. 1h 34' Commedia
[redacted] Ambra	T. 51.419. Or.: 20,30/22,30 Fes., pref. anche 18,30/16,30 - L. 10/6/5000	[redacted]	di D. Cronenberg, con D. Unger, J. Spader, R. Arquette (Canada/Usa '96) — Una coppia alla scoperta di nuove pericolose pulsioni tra erotismo[redacted], morte, follia, incidenti stradali e mutilazioni. V. M. 18. 1h 40' Drammatico
Astor	Tel. 50.997 Or.: 20,15/22,30 Fes./pref. anche 16,30/18,30 L. 10.000/6000/5000	[redacted] vivo	di W. Hill, con B. Willis, B. Dern, C. Walken (Usa '96) — In una [redacted] frontiera texana, durante il periodo del Proibizionismo, un pistolero spinge due bande di gangster rivali a massacrarsi l'una contro l'altra. N. V. 1h 42' Azione
[redacted] Teatro Leone	Or.: 21 Lire 16.000	OGGI RIPOSO	
[redacted] A[redacted]	Tel. 504.234 Or.: 20/22 Lire[redacted]	Twister	di J. De Bont, con H. Hunt, B. Paxton, J. Gertz (Usa '96) — Due gruppi di studiosi si contendono un primato: mettere i loro [redacted] di rilevazione [redacted] un micidiale tornado che impazza sull'Oklahoma. N. V. 1h '53 Avvent.
[redacted] O[redacted]	Tel. 692.200. Or.: 20 22,30; pref. e fest. anche 15/17,30. 10.000/6000	Sleepers	di B. Levinson, con R. De Niro, K. Bacon, B. Crudup (Usa '96) — Quattro ragazzini finiscono in un riformatorio e subiscono violenze da parte dei secondini: una volta adulti cercano di vendicarsi N. V. 2h 25' Drammatico
[redacted] Loanese[redacted]	Tel. 669.961. Or.: 20,30 22,30. Fest./pref. anche 16,30/18,30, L. 10.000/6000	Il corvo 2	di T. Pope, con V. Perez, M. Kirshner, I. Pop (Usa '96) — Il «Corvo» ammazzato da criminali insieme col figlio bambino, torna nel giorno dei morti per vendicarsi dei suoi [redacted] sassini. N. V. 1h 25' Gotico
[redacted] Lux	Tel. 564.505 Or.: 17/21 Lire 7000	Independence Day	di R. Emmerich, con J. Goldblum, B. Pullman, W. Smith (Usa '96) — Un'orda di extraterrestri assale la terra per impadronirsi delle sue risorse e distruggere gli abitanti: [redacted] gli umani resistono N. V. 2h 20' [redacted]
[redacted]	Or.: 21,30 Lire 7000	[redacted]	
VARAZZ[redacted] Salesiani	Or.: 15,30 Lire 7000/[redacted]	Balto	di S. Wells; supervisore all'animazione C. J. Alexander (Usa '96) — Un cane da slitta percorre migliaia di chilometri per trovare un vaccino e salvare un paese colpito dalla difterite isolato dal maltempo nel '25 N. V. 1h 17' Animazione
Verdi 1	Tel. [redacted] Or.: 20,45/22,35 Fest./pref. dalle 15,[redacted] Lire 10.000/7000	Il professore matto	di T. Shadyac, con E. Murphy, J. Pinkett, J. Coburn (Usa '96) — Un professore universitario, pesante 180 chili, scopre un procedimento genetico per dimagrire e conquistare una bella collega. N. V. 1h 34' Commedia
[redacted] 2	Tel. 97.249 [redacted].: 20/22,35 Fest./pref. dalle 15 Lire 10.000/7000	Sleepers	di B. Levinson, con R. [redacted] Niro, K. Bacon, B. Crudup (Usa '96) — Quattro ragazzini finiscono in un riformatorio e subiscono violenze da parte [redacted] secondini: una volta adulti cercano di vendicarsi N. V. 2h 25' Dramm[redacted]

GENOVA E IMPERIA

TEATRI

Carlo Felice: Il cappello a tre punte. Musica di Manuel de Falla. Parade musica di Erik Satie. La sagra della primavera di Igor Stravinskij; Balletto di [redacted] Ore 15,30/20,30. Prezzi: 95-85-45.000.

Teatro Stabile: Teatro della Corte: Cirano di Bergerac di Edmond Rostand con Pino Micol. Lire 40/28.000.

Teatro Stabile: Sala Duse: Master class con Maria Callas di Terence McNally. Regia di Patrick Guinand. Con [redacted] Falk. Or.: [redacted]. Lire 40/28.000.

Politeama Genovese: Mandola con Nancy Brilli, Margaret Mazzantini. Ore 21. Prezzi: 38-30-28-22.000.

T. della [redacted] Teatro Verdi - Sestri Ponente: Oggi riposo.

T. della Tosse: Sala Aldo Trionfo: Riposo

T. della Tosse: Sala Campana: Canta, canta, cantastorie; storie in rima di Emanuele Luzzati. Prezzi: [redacted]

T. della Tosse: Agorà: Riposo

Teatro Garage: Sala Diana: riposo.

[redacted]

Ariston 1: Il professore matto; **Ariston 2:** Il professore matto; **Augustus:** Reazione a catena; **Corallo 1:** [redacted]; **Corallo 2:** Parlando e sparlando; [redacted]: Sleepers; [redacted]; **Odeon:** Jack. **Olimpia:** Il barbiere di Rio; **Orfeo:** Ritorno a casa Gori; **Palazzo:** [redacted] di signora; **Rialto:** Le onde del destino; **Universale 1:** Crash, **Universale 2:** Twister, **Universale 3:** Luna e l'altra; **Verdi:** [redacted] e parrucchiera; **Lunedì riposo:** Abc, Alcione, Cantiale 1 e 2, Chiabrera, Cristallo, Dionisio, Eldorado, Smeraldo.

[redacted]

Centrale: Il professore matto; **Dante:** Squillo; **Imperiale:** La prova.

SANREMO

Ariston: Reazione a catena; **Ariston Mignon:** La prova; **Ariston Roof Sala 1:** Crash; **Ariston Roof Sala 2:** Acque profonde; **Ariston Roof Sala 3:** Sleepers; **Centrale:** Luna e l'altra; **Centrale:** Il professore matto; **Orfeo:** Jack; **Tabaria:** Il momento di uccidere.

QUI MARASSI

Samp: quale Mancini oggi contro il Parma?

GENOVA

Torna al calcio giocato. Finalmente, dirà qualcuno: ma in realtà anche il calcio parlato, con i pro e i suoi contro, contribuisce a scrivere la storia di una società. E di discorsi, in casa blucerchiata, ne sono stati fatti tanti, negli ultimi tempi. Si tratterà ora di vedere fino a che punto tutte quelle parole potranno influire sugli schemi, sulla voglia di vincere, sulle teste dei giocatori, insomma su tutto ciò che occorre oggi per battere il Parma. Eriksson appartiene al partito del «finalmente»: «Sì, finalmente si torna a parlare di partite e di avversari da battere. A Mancini chiedo solo di essere il vero Mancini, quello che ha risolto in confronto col Piacenza. Non pretendo che quanto è successo possa essere dimenticato, però Roberto oggi veste ancora la maglia della Samp ed è nell'interesse di tutti guardare al futuro in positivo. Karembeu? Mi sembra sereno, ha lavorato bene in questi giorni. Giocherà al solito posto, sulla destra».

In pratica il tecnico conferma la formazione che due settimane fa ha sconfitto il Piacenza, con l'unica variante del rientro di Balleri (che ha scontato la squalifica) in difesa al posto di Sacchetti. I due attaccanti titolari scenderanno in campo con il pollice destro fasciato (sublussazione): il sinistro per Mancini, il destro per Carparelli.

«Il Parma è una grossa squadra - ha continuato Eriksson - che ha incontrato qualche difficoltà in questo avvio di campionato, soprattutto a causa dei grandi cambiamenti che l'hanno interessata. Giocatori, allenatore, schemi. Per noi è una partita pericolosissima, un pareggio non sarebbe malissimo». I gialloblù di Ancelotti giocheranno per la prima volta senza Zola, ma Enrico Chiesa sarà regolarmente al suo posto. Il dilemma è proprio questo: come fermare Chiesa? «Lui si ferma solo - ha detto Mihajlovic - nel caso che, o incappa in una giornata-no, o ci procurerà guai grossi». «Speriamo sia emozionato - ha aggiunto Balleri - altrimenti noi difensori dovremo formare una cooperativa per bloccarlo...».

[da. ba.]

Mancini è rimasto: sarà ancora lui?

In Eccellenza una giornata che chiama anche Loanesi e Finale a gettare la maschera

Quanto vale il poker delle savonesi?

Vado in casa, Cairese fuori: doppio esame di maturità

Quale Cairese sarà, senza Giribone «emigrato» da pochi giorni al Savona? Questo, almeno per il gruppo delle compagini savonesi, è l'interrogativo principale della giornata di Eccellenza, che vede oggi il team di Alfredo Bencardino impegnato sul campo della Pegliese, in una delle sfide che, per somma di punti tra le contendenti, dominano una giornata densissima di temi.

Il direttore sportivo giallobl Carlo Pizzorno è consapevole che l'assenza del giovane bomber (autore di 6 reti prima di cambiare casacca) peserà: «Uno come lui non si sostituisce facilmente. Ma la società, proprio perché legata anche affettivamente al ragazzo, ha deciso di cederlo ad una società militante in un campionato superiore, per favorirne la carriera. E vedrete che il nostro pupillo non tarderà a far valere le sue doti anche nel Campionato nazionale dilettanti».

Fortuna vuole che la «prima» senza Giribone capiti contro una squadra chiamata, tra infortuni e squalifiche, a schierare una formazione d'emergenza. La Pegliese infatti deve rinunciare in difesa a Pastro (ma anche Oggero non è al top), e in avanti all'esperto Menzzi. Sconfitta nell'ultimo turno dal Pontedecimo, però, la compagine genovese vorrà rimanere nuovamente all'asciutto, per classifica sempre più preoccupante.

«Chittolina», con terreno reso pesante della pioggia copiosa caduta in questi giorni, ospita invece Vado-Ventimiglia, confronto tra rivali di pari livello, e che si sono già «esaminate» in Coppa Italia. Una sfida il cui pronostico non è affatto facile. Entrambe sono reduci da sconfitte, ma sono soprattutto i rossoblù di casa, che hanno (giustamente) ambizioni di vertice, a doversi preoccupare di collezionare punti.

Il divario dall'Entella capolista è già di sei punti, ed è ovvio che un ulteriore allungo da parte levantini - peraltro scena a Migliarina nel grande scontro della giornata, e forse dell'intera prima parte di stagione - risulterebbe fatale. La compagine di casa non è al completo, complici le decisioni del Giudice sportivo che in settimana hanno bloccato per giornata Amatruda e Lucisano, «decapitando» in pratica la prima linea di Pansera.

Compito decisamente difficile anche per la Loanesi, che ospita la Grassorutese: l'ambiente rossoblù ha il morale sotto i tacchi a causa, oltre che dai risultati, per l'indifferenza del pubblico. Mister Piovano è però tecnico capace di ridare entusiasmo anche in casi come questo, di «depressione» ormai di lunga durata: certo, alla sua squadra occorre mettere fieno in cascina....

Uno stato dal quale (e tutto di un colpo) sembra essersi risollevato il Finale: la compagine del presidente Cappa, dopo il clamoroso colpaccio di Santa Margherita Ligure, è chiamata alla prova del nove contro il Pontedecimo. Tre punti significherebbero molto per un che in queste prime giornate ha fatto anche i conti con numerose difficoltà, e non tutte sul piano tecnico.

Guglielmo Oli

Il Ventimiglia

Fortugno vuole più concretezza

VENTIMIGLIA. In Coppa Italia, «Chittolina», vinse il Ventimiglia per 3-1 estromettendo il Vado dalla competizione. «Bel ricordo, dimentichiamolo. Ogni partita ha la storia a sè. Il Vado cercherà la rivincita anche per quella sconfitta», dice Rocco Fortugno, allenatore del Ventimiglia che oggi (ore 15, arbitro Dellacasa di Genova), fa visita alla squadra savonese.

Un match che Fortugno sarà costretto a vedere dalla tribuna. Un po' a sorpresa gli è piombata addosso una squalifica, inattesa, fino al 4 dicembre. Colpa un momento di rabbia al momento gol con cui le Grassorutese ha vinto al «Morel». «Non deve succedere, ma l'ero presa solo con la panchina. Non avevo detto nulla all'arbitro. Non penso di meritare questa punizione, che trovo assurda», dice il tecnico.

A parte i guai personali, Fortugno è ottimista per oggi, anche se la squadra è reduce da balle partite in cui ha colto molto meno di quanto meritasse. Una realtà non incoraggiante: «Siamo in salute, e un momento che ci castigano al minimo E' la Grassorutese, si è ripetuto con la Pegliese in Coppa. Non abbiamo demeritato mai, ottenendo meno del meritato. Spero che cambi», dice Fortugno.

Sergio Soncin rientra nel Ventimiglia

Contro i savonesi, privi degli squalificati Luccisano e Amatruda, dovrebbe giocare più o meno la stessa f di domenica, l'innesto del difensore Comi che ha scontato la squalifica. A lasciargli posto dovrebbero Biancardi o Saba. Più probabile quest'ultimo. Dovrebbero giocare: Luca Soncin; Rotella, Comi; Biancardi (Saba), Losi, Ventura; Priano, Bacigaluppi, Russo, Sergio Soncin, Pastor.

[b. m.]

Entella, prova della verità

Sul terreno della Migliarinese uno scontro che vale il primato

Tutte in trasferta, appassionatamente. Le quattro levantine d'Eccellenza nel pomeriggio saranno tutte impegnate fuori casa, con match quello del campo Ferdeghini fra Migliarinese ed Entalla. In un primo tempo lo scontro al vertice doveva effettuarsi al «Pieroni», invece per «ragioni di opportunità» (cos) recita il comunicato Figc) l'incontro è stato spostato nel più capiente impianto spezzino: forse temendo un'invasione di tifosi, ed in effetti Chiaveri è annunciata una presenza massiccia, sicuramente un pullman più molte auto private. L'Entella ha risvegliato gli entusiasmi da tanto tempo sopiti, e cercherà di impostare la solita partita a viso aperto, senza chiudersi per lo 0-0.

Dice il tecnico Adelio Colombo: «Le caratteristiche dei giocatori sono quelle, e ne vogliamo riportare il pubblico a tifare Entella, non dobbiamo penalizzare il bel gioco. Sono altre le squadre che devono il campionato, l'Entella deve andare avanti alla giornata». Out Venuti, squalificato, il sostituto dovrebbe essere Braschi; Migliarinese al gran completo, con l'ex Marco Biloni che reputa l'Entella la più forte del girone. Un sistema molto elegante per palleggiarsi le responsabilità.

Sestri Levante a Busalla sanno la coppia Bollesan-Locori, ma con l'intenzione di proseguire nella serie positiva: i sarà lanciati, difficile il compito dei busallesi. Più ostica la trasferta della Samm a Ceparana, in un autentico spareggio salvezza. Il presidente Fossati in settimana ha strigliato squadra, l'unica variazione di rilievo potrebbe essere il bio» del modulo (Verducci Di Marco abiurano la zona?). Assenti Costa Ruocco, arancione con problemi di formazione. Infine la Grassorutese, unica a ponente. Casaretto deve rinunciare all'infortunato Dagnino (Capurro è ko tempo), la nota positiva è il recupero di Dondero. Rapallesi a Loano per la prova-maturità, anche se il tecnico vuol attendere la fine andata per un bilancio.

[g. s.]

Così il campionato interprovinciale

Boccette: Dlf Ilda allunga il passo

Atto terzo per il campionato interprovinciale, il Dlf Ilda che nella massima divisione conserva il comando. Nella B1 il Carla Imperia si aggiudica senza problemi il derby il Lady Diano, mentre nella B2 il Giardini II il protagonista. Nel terzo raggruppamento continua la marcia del S. Isidoro mentre in B4 lo Splendor, protagonista di questo avvio di stagione, divide la posta la II Usl.

Serie A: Lady Diano-Carla 3-3; Cavalluccio-Pontevecchio 2-4; Dlf Ilda Savona-Caffè della Posta Bordighera 5-1; Haiti Loano-Quiliano 3-3. Ha riposato il Cin Cin Borghetto. Classifica: Dlf Ilda punti 13; Pontevecchio 10; Carla 9; Quiliano 8; Cin Cin, Haiti Loano e Caffè della Posta 7; Lady 6; Cavalluccio Pietra 5.

B1: Moneta I Albenga-Haiti 2-4, Caffè Posta-Ariston 2-4; Circolo Ricreativo-Sport Finale 3-3; Garden II-Odissea II 4-2; Sanremo II Albenga-Cin Cin II 2-4. Giardini I-Italia Borghetto I 3-3; Carla-Lady 5-1. Classifica: Carla punti 13; Cin Cin II 12; Lady, Moneta e Italia Borghetto 10; Caffè Posta, Garden II e Ariston 9; Sanremo II, Sport Finale e Circolo 8; Garden I 6; Odissea Calizzano 5.

B2: Brunella-Como 4-2; Italia Borghetto II-Giardini II 0-6; Cin Cin III-Sanremo 3-3; Odissea I-Garden 3-3; Sport Finale II-Cin Cin I 4-2; Pontevecchio-Cavalluccio 3-3; Roma I-Moneta II 4-2. Classifica: Garden I punti 15; Sanremo I, Roma I e Sport II Finale 11; Cin Cin I 9; Como, Moneta, Cin Cin III, Pontevecchio e Brunella Borgio e Odissea I 7; Italia II 6.

B3: Sanremo II-Dlf Ilda I 1-5; Zinolese I-Polisportiva II 4-2; Splendor II-Avis 4-2; La Boccia-Agoms Genova 6-0; Sant'Isidoro-Italia Cogoleto I 4-2; Sport Savona-Giardino 0-6. Ha riposato il Roma II. Classifica: Sant'Isidoro punti 14; Zinolese I e La Boccia 12; Italia Cogoleto, Dlf Ilda e Giardino 10; Avis e Splendor 8; Sport Savona 6; Polisportiva II 5; Roma II 2.

B4: Italia Cogoleto II-Dlf Ilda 4-2; Agoms I-La Boccia 3-3; II Usl-Splendor 3-3; Sciarborasca-Lorenzo 2-4; B.B. Genova-S. Genesio 4-2. Ha riposato il Black Bull. Classifica: Splendor punti 14; La Boccia e Lorenzo 11; Black Bull 10; II Usl Savona e Polisportiva 9; Agoms e B.B. Bar 8; Zinolese II, Arci e Italia II 4; S. Genesio e Dlf Ilda 2.

Torneo Uisp. La terza serata del campionato provinciale ha fatto registrare questi risultati: 24 Aprile A-Artisi B 2-2; Celle a-Varazze B 3-1; Artisi A-Boselli 2-2; Sciarborasca-24 Aprile b 1-3 e San Genesio-Cogoleto 1-3. In classifica comanda il Cogoleto 11 punti, la quarta serata giovedì prossimo.

[g. o.]

Fondi INA: risparmio attivo per una pensione su misura

Come garantirsi un futuro sereno senza rinunciare ai vantaggi di oggi

Porte aperte alla previdenza integrativa, purché sia ricca di proposte innovative. La pensione fai-da-te è un investimento rivolto a garantirsi una parte del proprio futuro, ma nello stesso tempo è risparmio di oggi, in cerca del massimo rendimento compatibile con le finalità previdenziali. E per «lavorare» bene, questo denaro richiede strumenti sempre più affinati, che offrano vasta gamma opportunità e un servizio migliore, nel quadro solide garanzie. Ma richiede anche, per spuntare rendimenti ottimali, di trasformarsi in una massa patrimoniale dimensioni rilevanti che non sarebbe possibile raggiungere con quote di risparmio personale.

Ecco dunque l'entrata in dei Fondi, che consentono risparmiatore di destinare parte del proprio reddito all'acquisto azioni, obbligazioni, titoli reddito fisso, investendo capitali limitati che tuttavia godono particolari condizioni proprio perché vanno a costituire, assieme alle quote degli altri partecipanti, una notevole di denaro, in grado di ottenere remunerazioni di grande rilievo sui mercati finanziari e di frazionare al massimo il rischio di investimento. Il compito di amministrare al meglio attività del Fondo è affidato ad un gestore che segue costantemente l'andamento dei mercati, decidendo di investire disinvestire, con l'obiettivo di raggiungere risultati, ovvero rendimenti, di notevole interesse.

Bonus fiscale, tutela personale e tutela familiare: tre ottimi motivi per ritagliarsi una «quota» nei fondi, capitalizzando un risparmio che diventerà, a scadenza del programma, una pensione integrativa adeguata all'impegno e alle attese. Integrativa sì, ma anche - almeno per chi è sotto i 45 anni -, del tutto fondamentale per il mantenimento di uno «status» decoroso dopo la chiusura dell'attività lavorativa.

Minimo rischio e forte tutela, nel caso dell'INA, hanno un valore particolare. Da un lato l'obiettivo finale è garantire la costituzione di un capitale sufficiente a colmare il divario tra il reddito percepito negli ultimi periodi di lavoro e la pensione erogata dal sistema previdenziale obbligatorio. Dall'altro la funzione di tutela è esaltata dall'impegno dell'INA che, in caso di sopraggiunta invalidità professionale del risparmiatore, lo esonera proseguire i versamenti: sarà lo stesso Istituto, che dimentica la propria vocazione assicurativa e solidaristica, a sostituirsi lui per completare il piano finanziario. Tra i primi a capire cosa sta preparando per gli anni Duemila stati gli uomini dell'INA oggi in grado di offrire solide trincee per la difesa del tenore di vita attraverso fondi patrimoniali qualità garantita.

FONDO INA - MONETA FORTE

ETA'	RISPARMIO MENSILE INIZIALE	DURATA PROGRAMMA	ETA' A SCADENZA	CAPITALE LIQUIDABILE ALLA SCADENZA	ANNUALE
24	100.000	26	50	168.384.641	10.764.662
28	150.000	27	55	265.061.984	18.715.763
36	175.000	24	60	260.555.984	20.673.236
39	208.000	21	60	193.897.258	15.384.390
43	208.000	22	65	187.848.814	17.264.245
49	300.000	16	65	122.093.495	11.221.002

L'adeguamento dell'accantonamento avviene sulla base del tasso di riferimento annuo della gestione. Ipotesi adottata conforme ISVAP Inflazione 4% - Gestione patrimoniale «Moneta Forte», linea $

Per il vostro programma personalizzato:

Agenzia generale **AUTENZIO & FELISATTI**

Piazza Saffi, 4 - Tel. **019/82 19 28 - Fax 019/82 09 44** - SAVONA

ASSOCIAZIONE PER IL PROGRESSO DELLA CARDIOLOGIA IN VALBORMIDA

VUOI LIBERARTI DEFINITIVAMENTE DALLA SCHIAVITU' DELLE SIGARETTE?

Partecipa al ciclo dei corsi per smettere di fumare organizzati dalla nostra associazione

Per informazioni telefona alla

Cardiologia dell'Ospedale di Cairo

al n. 019 **500.92.61**

Pallanuoto: netta affermazione su un Como letteralmente annichilito

Il ritorno di una Rari da sogno

Benché priva di Angelini, l'Athena ha dominato i lariani: 19-10, match mai in discussione
Grande prestazione dell'intero collettivo ma voti altissimi per Fresia, Vicevic e Ghibellini

SAVONA. No, [illegible] è [illegible] tempo che - nella pallanuoto - le acque dei laghi invadano il [illegible]re. Così capita che una straordinaria Athena prenda a fucilate l'ambizioso ed emergente Pool Como: è finita 19-10 (parziali 2-2 5-2 7-3 5-3) la temutissima ed infine travolgente sfida tra i biancorossi privi di Angelini e quei lariani reduci dall'aver impallinato la Roma e fatto tremare il Posillipo.

Alla vigilia si respirava chiara la tensione, tra l'altro in una giornata fredda e ventosa e conseguente poco pubblico: l'as[illegible] di Angelini e il valore degli ospiti - privi di Flutti e Visamara - avevano innescato un pre-partita poco sereno. Ma in vasca, dopo un primo tempo equilibrato, perfino l'acqua pa[illegible] in discesa. La Rari ha giocato la più bella partita di que[illegible] stagione, con Fresia (specie nei primi due tempi), Vicevic e Ghibellini mattatori (12 gol in tre). Ma tutto il collettivo ha recitato sopra le righe, tanto da spingere gli avversari ad annaspare.

Cinque reti sono [illegible] di Ghibellini, quattro [illegible] Fresia, mentre Mirko Vicevic ha realizzato una tripletta (uno su rigore). L'Athena ha dovuto [illegible]sperare dallo 0-1, nato dalla [illegible] di comasco Venturelli, e da un paio di falli in attacco fischiati ad Onofrietti da un Grosso i cui interventi sono stati fin troppo spesso intempestivi. Non c'era bisogno di lui, ieri, per equilibrare un match che col passare dei minuti ha mostrato evidente la differenza tra la Rari «normale» vista col Paguros, e quella che può [illegible] la squadra quando estrae gli attributi.

Fresia si vestiva da Estiarte [illegible] due splendide realizzazioni dava il primo vantaggio all'Athena, anche se sul finale [illegible] tempo ancora Venturelli siglava il 2-2. Ma s'illudeva, il Como, [illegible] pensava di restare a galla: la Rari di ieri [illegible] era la Roma, e neppure il pur vincente Posillipo di tre sabati [illegible] sono. Ad inizio secondo tempo i biancorossi [illegible] le braccia [illegible] Giambasu, Ghibellini e Vicevic, quest'ultimo per [illegible] volte. Ribic [illegible] uno stranito Jelenic [illegible] bastavano: la fiammella lombarda si andava spegnendo.

Gioca bene, quando ritmo [illegible] tenuta [illegible] «giusta», la squadra di Mistrangelo. Gioca proprio bene. Una difesa granitica (qua[illegible] a fine [illegible] tempo, solo 6 gol al passivo, di cui due [illegible] rigore e uno [illegible] errore di Fresia), un attacco che non sarà quello mostruoso dei tempi ferrettiani, [illegible]ma [illegible] estrarre pregevolezze come certe «beduine» di Giambasu e i preziosi fulmini di Ghibellini e Fresia. Invenzioni, genialità perfino: la «mano» di Mistrangelo è talmente lunga da saper arrivare in [illegible]

Va in rete Santamaria, poi due volte Ghibellini. Accorcia Jelenic. Poi [illegible] Onofrietti, Ghibellini e Fresia picchiano in [illegible] al Como. Risemerge Ribic, lo ricaccia sott'acqua Fresia, quindi c'è spazio per [illegible] Jelenic che forse sta maledendo la Spagna... Quarto parziale, [illegible] Rari col pallottoliere. Segnano un po' tutti, ancora: Giambasu, Ghibellini, De Georgio. Poi la guardia si abbassa un tantino (e ci mancherebbe), lasciando spazio [illegible] Bazzi e Ribic. Gran chiusura [illegible] Santamaria e [illegible] Mistrangelo urlatore: sul rigore finale, «chiama» ai 4 metri Andrea Bigatti, classe 1980. Il pupillo non si fa pregare, e firma il 19-10. Mistrangelo: «Abbiamo giocato bene, aspettavo questa prova, l'avevamo preparata in modo 'mirato', con cura. Il Como alla vigilia faceva paura, ma poi è parso rinunciatario. Merito nostro? E' stata [illegible] giornata buona, un bel banco [illegible] prova in vista di Firenze e del lungo, duro periodo successivo. Spero di [illegible] Angelini, ma i suoi [illegible] sono problemi [illegible] poco conto».

Roberto [illegible]
Roberto [illegible]

Il difensore savonese Santamaria

Preziosa in difesa anche la prova del giovane biancorosso Giovanni Foresti

SERIE A1

CLASSIFICA

SQUADRE	P	PARTITE V	N	P	RETI F	S	DIFF.
[illegible]	10	5	0	0	74	40	+34
ATHENA	10	4	0	0	73	43	+30
PESCARA	9	4	1	0	59	36	+23
[illegible]	8	4	0	1	82	43	+39
FLORENTIA	7	3	1	1	63	55	+8
RECCO	6	3	0	2	66	55	+11
COMO	6	3	0	2	45	51	-6
ANZIO	4	1	2	2	56	57	-1
[illegible]	3	1	1	3	45	52	-7
[illegible]	3	1	1	3	45	57	-12
ORTIGIA	2	1	0	4	50	67	-17
[illegible]	0	0	0	5	47	73	-26
BRE[illegible]	0	0	0	4	36	64	-28
PAGUROS	0	0	0	4	32	80	-48

[illegible]
Quinta giornata

ROMA-FLORENTIA	14-10
ORTIGIA-BOLOGNA	15-10
ATHENA-COMO	19-10
NERVI-ANZIO	12-12
PAGUROS-PESCARA	3-15
[illegible]PO-CATANIA	17-6
BRESCIA-RECCO	8-19

Prossimo turno
(sabato 23 novembre '96)

ANZIO - ROMA
BOLOGNA - RECCO
COMO - PAGUROS
PESCARA - BRESCIA
FLORENTIA - [illegible]
CATANIA - ORTIGIA
NERVI - POSILLIPO

Paguros e Brescia una partita in meno

4ª TAPPA
DOMENICA 17 NOVEMBRE 1996
Sabato 23 novembre 1996
Koinano
1 ANZIO - ROMA
2 BOLOGNA - RECCO
3 COMO - PAGUROS
4 PESCARA - BRESCIA
5 FLORENTIA - ATHENA
6 CATANIA - ORTIGIA
7 NERVI - POSILLIPO
Nome ..... Cognome .....
Indirizzo .....
BAR o TEAM .....

«Nazionale»: manca Di Capita [illegible] c'è il neoacquisto, il giovane bomber Giribone

Ad Asti un Savona pieno di fiducia

I biancoblù seguiti [illegible]nche da un pullman di tifosi

SAVONA. Due pullman carichi di speranze, uno con la tifoseria pronta all'incitamento in ogni istante, ed [illegible] secondo con lo staff [illegible] i giocatori del Savona. «Ormai siamo [illegible] ballo e dobbiamo concentrarci al massimo, ogni partita per noi ha un'importanza particolare, - è la voce dello spogliatoio mai come oggi così unito - siamo nella scia del Viareggio contro cui abbiamo perduto, [illegible] ci [illegible] sentiti affatto inferiori, anzi abbiamo avuto anche la vittoria a portata... di piede».

E' da questo incontro, sfortunato nel risultato, che è emerso il cuore biancoblù: i ragazzi a Viareggio hanno [illegible] che nel lotto delle possibili vincitrici il Savona ci stava comodo. Questo [illegible] l'anno del novantesimo compleanno societario, e quale festa migliore ci sarebbe del salto in C2? Oggi il viaggio ad Asti (sperando che non diluvi) presenta le solite insidie esterne, ma ormai non c'è più da curarsi degli avversari: mister Leo Cusimano ha la certezza che saranno gli altri a doversi preoccupare del Savona.

Manca ancora, in difesa, Gabriele Di Capita: «Sto contando le ore che mi separano dal rientro, certo a Sestri ha fatto una stupidaggine rispondendo agli insulti dei tifosi, ma c'era troppa cattiveria per stare zitti... Comunque [illegible] lo farò più: [illegible] tengo troppo ad essere in campo, ed oggi sarò della comitiva a tifare, e a soffrire in tribuna», dice. La scelta degli undici di partenza, e della «panchina» non è difficile: basta leggere l'elenco dei disponibili. Sarà la gara d'esordio di Giribone, il neoacquisto che avrà sulle spalle una «pesante» maglia numero 9. Su di lui [illegible] tutti, il ragazzo ne è consapevole ed è pronto [illegible] confermare [illegible] il bene che [illegible] detto di lui.

Cusimano presenterà: Viviani; Balsamo, Lazzaretti (Cappanera); Da Marco, Sbravati, Pa[illegible]ci; Travi (Da Marco), Peluffo, Giribone, Valentino, Codice. Poi Nardulli, Bottinelli, Sole, Cattardico e uno degli esclusi dal team iniziale. Nel «Savona Goal» degli spogliatoi, intanto tutti hanno pronosticato il Savona vincente per 1-0 o 2-0: solo (è scaramanzia?) due pareggi per 1-1 da parte del duo di Spotorno, Sbravati-Peluffo. La classifica vede al comando [illegible]nucci. Ma c'è anche la classifica delle presenze, che ha portato Viviani a quota 207: per il derby con l'Imperia il portiere

Il tecnico del Savona, Leo Cusimano

raggiungerà Franco Canepa al terzo posto assoluto, dietro [illegible] Valentino Persenda [illegible] Mariani. Ma anche altri vantano un buon palmares: con [illegible] gara odierna [illegible] 125 presenze per Valentino, 95 per Panucci e Sole (se giocherà).

[illegible] De Marco

CAMPO CENTRALE
SANTA ALLEANZA?

A noi gli occhi. Savona e Sanremese, ma anche la nuova Impe[illegible] di Flavio Ferraro, non han[illegible] alcuna intenzione di lasciar «viareggizzare» questo campionato. Certo, la squadra versiliese [illegible] è di prim'ordine, ma nessuno nei clan del ponente ligure è disposto ad accettare in partenza ruoli di seconda fila.

Così il Savona scommette su un ragazzo [illegible] 19 anni, giura che l'operazione non è solo [illegible] breve scadenza ma anche e soprattutto in ottica futura: Giribone ha già scaldato il [illegible] [illegible] i gol in Eccellenza, fin da oggi - senza esagerare [illegible] le [illegible] - vediamo cosa combina nel torneo superiore. Ad Asti dicono [illegible] aver più paura [illegible] Sbravati [illegible] Panucci (Patric li ha già castigati in passato), ma questo potrebbe anche essere un vantaggio.

La Sanremese cerca a Cecina un nuovo sprint. I locali non sono da copertina, ma la classifi[illegible] indica che probabilmente valgono più di quanto la «carta» assegnava loro in partenza. Qualche volta la banda-Cichero ha dato l'impressione di poter fare più di quanto poi ottenesse, quella di oggi [illegible] la classifica trasferta che si deve tentare di sfruttare in pieno.

Passata l'euforia per l'uno-due con cui Flavio Ferraro ha ricaricato le pile all'Imperia, i nerazzurri sono passati sotto le forche caudine dello Stadio dei Pini. Probabilmente non fanno troppo testo né le vittorie iniziali, né il ko di Viareggio. Il campionato vero dell'Imperia forse inizia oggi: se sarà da leccarsi le dita, [illegible] da tremarello, comincerà a dirlo oggi un Pietrasanta per niente malleabile, [illegible] anzi solidissima e rognosa compagine [illegible] questa non facile categoria. **[r. bg.]**

CALCIO BABY

Sono partiti i campionati il Legino sfiora l'en-plein

ARCHIVIATE [illegible] coppe, [illegible] adesso i campionati provinciali [illegible] monopolizzare l'attività baby. Ieri [illegible] scesi [illegible] campo Giovanissimi ed Esordienti, e stamane tocca agli Allievi. Gol e spettacolo non sono certo mancati.

[illegible]ISSIMI

Strepitoso Savona

Una delle partite più attese era Albisola-Legino, che [illegible] è chiusa sull'1-1. Il Vado, con una doppietta di Giusto, ha invece superato (2-0) il Soccorso. Con lo stes[illegible] punteggio la S. Filippo B è passata sul campo del Quiliano: le [illegible] giallorosse [illegible] [illegible] di Muscatelli [illegible] Greco. Loanesi infine travolta dal Savona (0-6): protagonista Testa, autore di tre reti, gli altri gol sono stati di Termine, Amatruda [illegible] Marotti.

ESORDIENTI

Aurora a mani basse

La Loanesi ha piegato (1-0) il Finale con rete [illegible] Lazzari. Colpi grossi [illegible] Cisano che passa (4-1) sul campo della S. Filippo B e del Legino che s'impone a Luceto (4-1). I verdeblù sono andati [illegible] segno con Moretti, autore di [illegible] doppietta, Parovia e Sarno. Ancor più netta (8-0) la vittoria dell'Aurora sulla Cairese: grandi protagonisti Panaro [illegible] Piovano, autori di triplette, mentre Bonifacino si [illegible] «accontentato» di una doppietta. Pur tenendo conto dei limiti dell'avversario, i gialloneri appaiono davvero in grande forma. Il Legi[illegible] B [illegible] ha invece pietà della Carcarese: il 3-0 finale porta le firme, oltre che di un'autorete ospite, di Lilli e Monaco. Netta affermazione del Vado B sul S. Nicolò (4-0)

ALLIEVI

Selezionati in sette

Sono sette i savonesi convocati nella Rappresentativa regionale che mercoledì sosterrà un'amichevole col Genoa, militante negli Allievi Nazionali. [illegible] selezionatore Gino Andreani ha chiamato Borrello, D'Aversa [illegible] Merlo (Loanesi), Palazzo, Scartezzini e Giacchino (Savona) e Calcagno (Vado). **[g. o.]**

SPORTFLASH

ATLETICA LEGGERA

Cross: Longo e Carli brillano in Francia

SAVONA. E' iniziata [illegible] lunga stagione delle [illegible] campestri dell'atletica leggera. [illegible] [illegible] il «Challenge Jean Vidal», svoltosi ad Alby, nel sud-ovest della Francia. Notevoli i risultati colti nell'occasione dall'Alba Docilia Albisola, in particolare nella categoria «Promesse» in cui Simone Longo, impegnato sulla distanza degli otto chilometri, ha colto un ottimo secondo posto. Negli Juniores invece piazza d'onore per Mauro Carli, sulla distanza dei 5 chilometri. **[g. o.]**

[illegible] [illegible] L'ARCO

Un primato italiano [illegible] gara [illegible] Borghetto

BORGHETTO. Ottima riuscita del Trofeo Arcieri di Borghetto che ha visto al via, nelle varie categoria, specialisti provenienti da numerose regioni italiane. Tra i risultati principali, da segnalare il record italiano eguagliato nella categoria Juniores da Luigi De Miclece (della società «I Falchi» di Bra) ed i [illegible] piazzamenti di prestigio conquistati dagli atleti imperiesi dell'Agnesi. Il Trofeo Arcieri a squadre è stato assegnato alla società «Aga» di Genova. **[g. o.]**

La Promozione guarda allo «Sclavi», però il Bragno può volare ancora

Fermi tutti: Argentina-Albenga

Va in scena lo scontro più atteso della stagione

La grande sfida. Con tutto il rispetto per lo splendido Bragno, capolista del torneo, è Argentina-Albenga il match-clou della nona giornata di Promozione. Nonostante i passi [illegible] compiuti [illegible] fase d'avvio (tre dei bianconeri, uno degli imperiesi i quali però [illegible] spesso stentato nel gioco) [illegible] opinione diffusa che, alla lunga, saranno questi due team a lottare per il primo posto finale. Se De Luca - salvo problemi dell'ultima ora - può contare sull'intero organico, gli ingauni devono fare i conti con la pe[illegible] assenza di Fissore (autore domenica della rete contro l'Ospedaletti), squalificato per un turno. [illegible] partita, [illegible] [illegible] giocherà su un terreno pesante (più consono all'Argentina) non è però l'unica sfida da seguire, soprattutto adesso che la terribile banda di Massimo Caracciolo guarda tutti dall'alto: oggi il Bragno riceve l'Arenzano e tre punti non sono impossibili a patto, come sostiene il trainer, di [illegible] pensare mai, scendendo in campo, alla classifica.

Il Pietra Ligure affronta invece la trasferta di Mignanego contro il Genoa club, con la speranza di ritrovare quella buona sorte che ultimamente ha seguito altre strade. Infine il Cisano attende il Cosima, fanalino di coda del torneo: per gli ingauni l'obiettivo da non fallire assolutamente è cogliere quella che sarebbe la terza vittoria [illegible] gionale. **[g. o.]**

ANTICIPI

Prima: super Quiliano

[illegible] Il Quiliano espugna Zinola, nel [illegible] anticipo [illegible] Prima categoria. La squadra [illegible] Nucci s'impone 2-0, consolidando così il primato. I biancorossi sbloccano il risultato nel primo tempo grazie a una rete di Rocca al 10' sugli sviluppi di un angolo. Nella ripresa il raddoppio (58') realizzato da Scanu, con un pallonetto vincente. [illegible] locali, apparsi in calo rispetto alle prime uscite (e ieri erano privi in panchina di mister Ghiglia, squalificato) si sono limitati a un paio di conclusioni pericolose. Ieri c'erano anche due anticipi di Promozione. I riflettori erano puntati soprattutto [illegible] Audace Campomorone-Serra Riccò, finita 0-0. Affermazione in trasferta invece per la Bolzanetese sulla Voltrese (2-0). Nel girone B di Prima, infine, il Varazze ha pareggiato 0-0 a Camogli. **[g. o.]**

QUESTA DOMENICA

CALCIO

I dilettanti

Campionato naz. (14,30): Asti-Savona; Barberino-Aglianese; Camaiore-Châtillon; Castelnuovo-Viareggio; Cecina-Sanremese; Colligiana-Poggibonsi; Fossanese-Pinerolo; Imperia-Pietrasanta; Moncalieri-Sestrese. Cl.: Viareggio p. 23; Savona 21; Sanremese 20; Casteln. e Châtillon 18; Pinerolo, Pietras. e Aglianese 17; Barberino 16; Imperia 13; Colligiana, Cecina, Moncalieri [illegible] Fossanese 11; Asti 10; Sestrese e Poggib. 9; Camaiore 7.

Eccellenza (ore 14,30): Busalla-Sestri L.; Ceparana-Samm; Vado-Ventimiglia (15); Sampierdarenese-Folbas (Ferrando); Loanesi-Grassorutese; Pegliese-Cairese (Multedo); [illegible]gliarinese-Entella; Finale-Pontedecimo. Class.: Entella p. 18; Migliarinese 17; Grassorutese 16; Cairese 15; Ventimiglia 13; Vado 12; Pegliese e Folbas 10; Sestri, Pontedecimo e Loanesi 9; Busalla 8; Finale 7; Ceparana 6; Sampierd. e Samm 5.

Promozione (14,30): Rivarolese-S. Bartolomeo; Genoa club Mignanego-Pietra; Argentina-Albenga (15); Bragno-Arenzano; Praese-Ospedaletti; Cisano-Coalma. Cl.: Bragno p. 16; Argentina e Audace 15; Albenga, Serra R. [illegible] Ospedaletti 13; Pietra e S. Bartol. 12; Cisano 10; Arenzano 9; Praese, Voltrese e Bolzanet. 8; Genoa cl. [illegible] Rivar. 5; Coalma 3.

Prima categoria (15): Borgio Verezzi-Taggese; S. Stefano-Altarese; Carlin's Boys-Poggese Ceriana; Dianese-Spotornese Camporosso-Don Bosco Vallecrosia; Bordighera-Portovado (Zaccari A); S. Ampelio Bordighera-Pietrabruna. Cl.: Quiliano [illegible] 15; Zinola e Pietrabruna 14; Carlin's e Taggese 13; Borgio [illegible] Portovado 12; Altarese 11; Spotornese 10; Dia[illegible]se 9; Vallecrosia e Bordighera 8; S. Stefano 5; Camporosso 4; S. Ampelio 3; Poggese 0.

Seconda girone A (15): Magliolo-Celle (Pietra); S. Cecilia Albisola-Andora; Borghetto-Alassio Auxilium; Dolcedo-S. Filippo; Pontelungo-Aurora Cairo (Riva); Sanremo 70-Dego (Pian di Poma); Laigueglia-Pontedassio. Cl.: S. Cecilia p. 14; Magliolo 13; Dolcedo 12; Borghetto 10; S. Filippo [illegible] Andora 9; Pontelungo 8; Celle [illegible] Laigueglia 7; Aurora, Pontedassio e Alassio 6; Dego e Sanremo 2. **Girone B (14,30):** Veloce-Speranza (Bacigalupo ore 15); Calizzano-Carcarese; Valleggia-Millesimo (Quiliano); Rocchettese-Legino; Sciarbor.-Albisola (Cogoleto); Sassello-Cameranese; Mallare-Cengio. Cl.: Legino [illegible] Millesimo p. 15; Albisola 13; Speranza e Cameranese 12; Veloce 11; Cengio 9; Rocchettese [illegible] Mallare 7; Sassello 6; Carcarese [illegible] Calizzano 4; Valleggia 3; Sciarborasca 1.

Terza Savona (14,30): Letimbro-Luceto (Santuario 15); Sabazia-Pallare (Dagnino); Cosseria-Bardineto; Rocchetta di Cengio-Priamar; Piana-S. Nazario; Plodio-Murialdo. Cl.: Bardineto e Cosseria p. 12; S. Nazario 10; Piana e Rocchetta 7; Luceto, Priamar [illegible] Pallare 4; Murialdo, Sabazia e Letimbro 3; Plodio 0. **Girone Albenga-Imperia (15):** Villanovese-Riva; Leca-Pontevecchio; Badalucchese-Varatella; Riv. Fiori-Costarainera; S. Biagio-Calice. Cl.: Riviera p. 10; Calice e Villanov. 8; S. Biagio e Pontevecchio 7; Costar. [illegible] Leca 4; Badalucch. e Riva 2; Varatella 1.

REGALATI un comodo Natale.

Prodotti in pronta consegna.

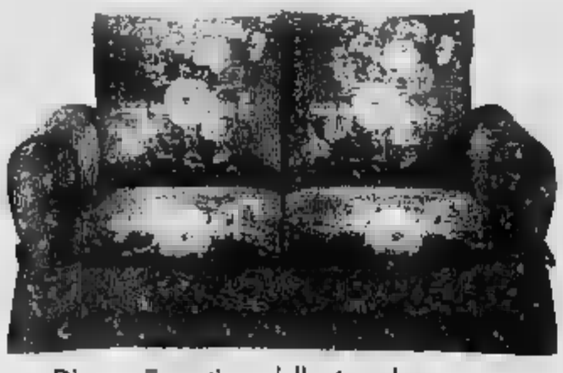

Divano 3 posti + 2 posti modello Angela, completamente sfoderabile **L.1.2.000***
Disponibile con letto.

Modello rustico in Pino naturale.
Divano 3 posti + 2 poltrone **L.1.134.000***
Tavolino da salotto 2 piani **L.149.000***
Disponibile anche nei colori miele ■ noce.

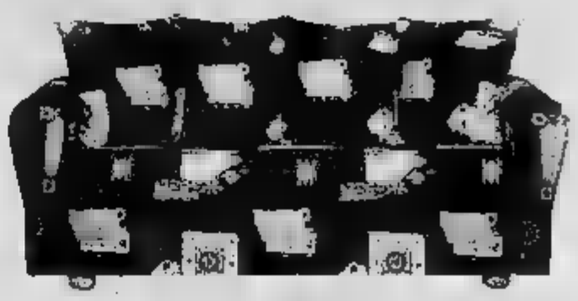

Divano 3 posti modello Milano **L.249.000***

Modello come foto, in vera pelle, divano 3 posti + divano 2 posti, colori ■ scelta.
Disponibile con letto. **L.1.314.000***

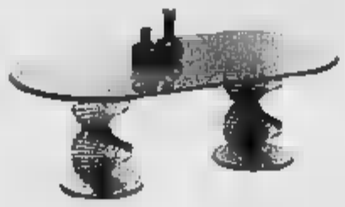

Tavolino ovale, misure cm 120x60x38H
L.529.000*

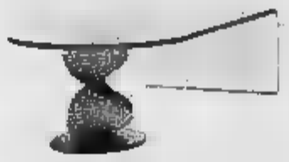

Tavolino con basamento in noce, misure cm 120x60
L.799.000*

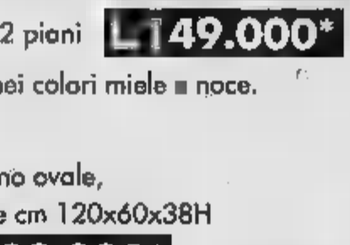

Tavolino in cristallo, misure cm 116x60x35H
L.961.000*

Tavolino ponte in cristallo, ▬ 110x60 **L.299.000***
Disponibile anche nella versione tris e quadrato cm 90x90

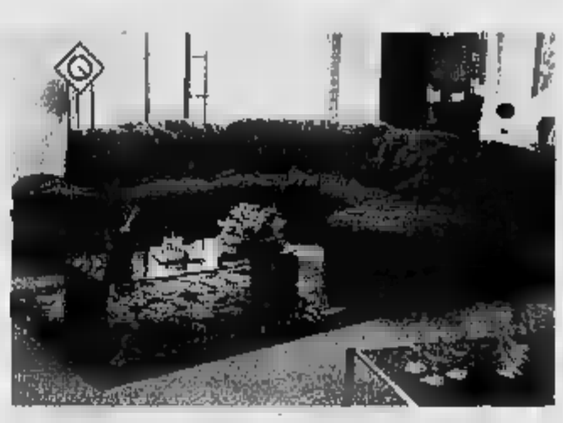

Modello Romantico, completamente sfoderabile.
Divano 2 posti **L.470.000***
Divano 3 posti **L.495.000***
Disponibile con letto.

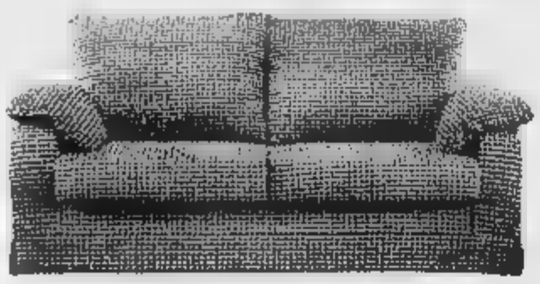

Modello Milena, completamente sfoderabile
Divano 2 posti **L.450.000***
Divano 3 posti **L.475.000***
Disponibile con letto.

Salotto angolare con dormeuse e pouff, tessuti a scelta, come foto **L.990.000***

Modello come foto, in vera pelle, divano 3 posti + divano 2 posti, colori a scelta. **L.1.499.000***

Divano modello Firenze 3 posti + ▮ poltrone con struttura in legno a vista e tessuto Jacquard **L.1.259.000***
In vera pelle **L.1.999.000***
Disponibile con letto.

Divano pronto letto cm 160 trasformabile in letto matrimoniale con rete a doghe ■ trapunta fantasia. **L.335.000***

I nostri prodotti sono sempre a disposizione dei clienti per i quantitativi desiderati.

Oggi Domenica 17 Novembre il negozio di BRUINO rimmarrà APERTO

Diffidate di coloro che pubblicizzano un prodotto ad un prezzo fantastico, ma che poi con delle scuse non ve lo vendono.

TUTTO PER L'ARREDAMENTO
BRUINO - Via Torino, 59
Tel. 011/9048204

CENTRO CUCINE & ARMADI
TORINO - C.so Racconigi, 28
Tel. 011/377516

Proposta indecente.

VERA PSA

Golf Movie. Oggi con due offerte spettacolari.

Signore [redacted] signori, ecco a voi Golf Movie in una straordinaria interpretazione. Ciak, si parte: un finanziamento fino a 16 milioni in 24 mesi a tasso zero*.

Entra in [redacted] il pacchetto sicurezza: doppio airbag più fendinebbia [redacted] sole 500.000 lire più IVA.

Ma ecco il colpo di [redacted] le due offerte sono cumulabili.

Il lieto fine è di [redacted] Sedili anteriori sportivi, servosterzo, predisposizione radio, alzacristalli elettrici anteriori, chiusura centralizzata e, per le versioni Air, il climatizzatore manuale.

Certe cose non si vedono neanche al cinema.

[redacted] FINANZIA LA VOSTRA GOLF MOVIE.

Versione	1.4	1.6	1.6 Air	1.6 Air	1.9 TDI	1.9 TDI Air	1.9 TDI Aut.	1.9 TDI Air Aut.
Potenza KW/CV	44/60	55/75	55/75	74/101	66/90	66/90	66/90	66/90
Prezzo*	24.98	25.49	27.04	27.94	31.87	33.42	[redacted]	35.73

*Prezzi fissi già scontati grazie al contributo dei Concessionari Volkswagen.
Versioni 3 porte. Esclusa A.P.I.E.T.

Finanziamento fino [redacted] 16 milioni in 24 mesi a tasso zero*, cumulabile con due airbag più fendinebbia [redacted] 500.000 lire più IVA.

*Esempio ai fini della legge 154/92: modello Golf Movie 1.4, 3 porte, Lit. 24.979.050 prezzo chiavi in [redacted], esclusa A.P.I.E.T. Anticipo Lit. 8.979.050. Importo finanziato Lit. 16.000.000. [redacted]. 24 rate da Lit. 666.666 TAN 0% TAEG 1,22%. Spese istruttoria Lit. 220.000. Salvo approvazione Fingerma. L'offerta è valida fino al 13/01/1997. Per ulteriori informazioni consultare i fogli analitici pubblicati ai termini [redacted] legge.

selecar 2

NOVARA
[redacted] Mameli, 50 (Dir. Vend.) Tel. 0321/450.0[redacted]
(Off.) Tel. 0[redacted]1/459.910 (Ric.) Tel. [redacted]
Via Giulio [redacted] ang. Corso Italia [redacted]
Disp. Vend. Tel. 033[redacted]/74.75.508

DALLONI PIERFRANCO & C. s.n.c.
GALLIATE • Via Ticino, 121 • 0321/807.962 - 808.714

GARAGE AUTOSPORT di DE BENEDICTIS E.
OLEGGIO • Via Gallarate, 112 Fraz. S. Gaudenzio • 0321/93.541

ITALAUTO di ZANOTTI A.
[redacted] • Via [redacted] d'Assisi, 16/D • [redacted]
C.so della Vittoria, 7 • (Vend.) 0321/392.756

QUARTIERI RINALDO
[redacted] • Via Verra, 68 • 0321/74.319

[redacted]
GRIGNASCO • Via A. Volta, 40/A • 0163/418.193

CARROZZERIA RUZZA [redacted] DUO'
S. PIETRO MOSEZZO • Viale Industria, [redacted] • [redacted]

CARROZZERIA TRECATESE [redacted] VILARDO
[redacted] • [redacted] Nova • 0321/74.825

AutoArona

ARONA
[redacted]
(Esp. Vend.) Tel. 0322/242.089 Fax/0[redacted]
(Ric.) Tel. 0322/48.280
(Ass.) Tel. 0322/241.222

AUTOCALVI s.n.c.
OMEGNA • Via Tre Cascine, 1/A • 0323/863.880 - 862.254

AUTORIPARAZIONI FREGONARA [redacted]
[redacted] • Via Giardini, [redacted] • [redacted]

AUTORIPARAZIONI POLETTI WALTER
S. [redacted] D'OPAGLIO • [redacted] Bonetto, [redacted] • 0322/867.161

GARAGE [redacted] A.
[redacted] • [redacted] V. Veneto, 32 • 0323/637.157

GARZOLI [redacted] BATTAGLIA s.n.c.
VERBANIA • Via Mullar, 63 • 0323/402.884

GILARDETTI [redacted]
DOMODOSSOLA • [redacted] Sempione, 45 • 0324/243.774

MALTAURO [redacted]
[redacted] • Via Molinari, [redacted] • 0323/32.517

[redacted] CAR s.n.c.
CANNOBIO • Viale V. Veneto, 27 • 0323/71.956

[redacted] ANDREA
MALESCO • [redacted] • 0324/92.124

CARROZZERIA ALTO VERGANTE s.n.c.
[redacted] • [redacted] Circonvallazione, 22 • 0322/58.155

[redacted] IACOPINO ANTONIO
PIEDIMULERA • [redacted] - Z.A. • 0324/83.343

CARROZZERIA ZOPPIS GIORGIO
[redacted] • [redacted]

...E OGGI SIAMO APERTI PER LA GRANDE FESTA DEL RISPARMIO!

CAPPOTTO 150.000

ESTIFRANCHI

BIANDRATE - Uscita autostrada TO-MI

APERTI DALLE 14.30 ALLE 19.00. VI ASPETTIAMO
CON UNA SIMPATICA SORPRESA PER TUTTI

Tutta la convenienza Omegnacentro

SOTTO LE STELLE DI UN MAGICO NATALE

ORARIO

DAL MARTEDÌ AL SABATO
9.00 - 19.30
ORARIO CONTINUATO

Dal 17 NOVEMBRE al 5 GENNAIO
APERTO ANCHE LA DOMENICA

E A DICEMBRE IL LUNEDÌ
APERTO TUTTO IL GIORNO
CON ORARIO CONTINUATO

OMEGNACENTRO

SUPERMERCATI coop Novacoop | ELETTRODOMESTICI | promenade CALZATURE | BERNARDI ABBIGLIAMENTO

ED INOLTRE: OREFICERIA - GELATERIA - LAVANDERIA - PIZZA AL TRANCIO CARTOLIBRERIA - RIPARAZIONE TACCHI - DUPLICAZIONE CHIAVI - BAR INTIMO - [illegible] - ABBIGLIAMENTO CASUAL - PROFUMERIA FIORI E PIANTE - ARTICOLI PER L'INFANZIA - VIDEO - DISCHI - FOTO ABBIGLIAMENTO BIMBO - ABBIGLIAMENTO GRANDI FIRME - CALZE PELLE PELLICCERIA - BANCA CRT - PANETTERIA - PASTICCERIA

CENTRO COMMERCIALE OMEGNACENTRO - VIA F.LLI DI DIO - OMEGNA

EVOLUZIONE - Borgomanero (NO)

La formula giusta per capire

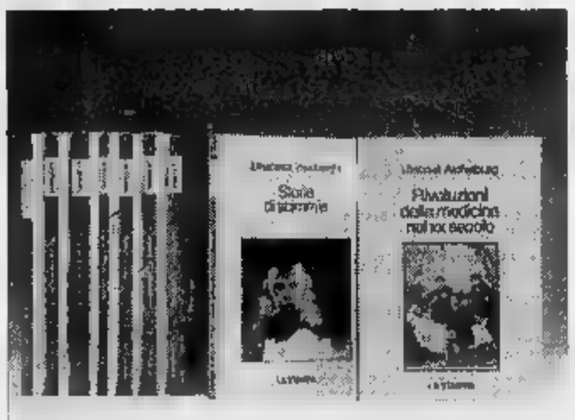

ISABELLA LATTES COIFMANN
L'intelligenza degli animali
pp. VIII-152
con 80 figure nel testo, L. 25.000

FIERO BIANUCCI
Piccolo, grande, vivo.
Storie di quarks e di galassie, di tramonti e altri animali
pp. X-198, L. 25.000

ENRICO STELLA
Elogio dell'insetto
pp. XIV-214
con 65 tavole fuori testo a colori, L. [illegible]

ALDO ZULLINI
I giochi della natura.
Cavalcazione all'opera
[illegible]. XIV-106
con 12 figure nel testo, L. 20.000

ULRICO [illegible] AICHELBURG
Batteri e virus.
Dalla peste all'Aids
pp. VIII-192, L. 28.000

TULLIO REGGE
Gli eredi di Prometeo.
L'energia nel futuro
pp. X-158
con 8 figure nel testo, L. 22.000

PIERO SCARUFFI
La fabbrica del pensiero.
Nuove frontiere dell'intelligenza artificiale
pp. XVI-188
[illegible] 25 figure nel testo, L. 25.000

ELISABETTA VISALBERGHI
Storia di scimmie
pp. XII-160
con 12 tavole a colori nel testo, L. 30.000

ULRICO DI AICHELBURG
Rivoluzioni della medicina nel XX secolo.
[illegible] *trapianti all'ingegneria genetica*
pp. VI-198, L. 25.000

Non occorre essere specialisti per amare e capire la scienza. Oggi è possibile con i primi nove volumi di «Argomenti di scienze», la collana che unisce il rigore scientifico al piacere della lettura.

Gli abbonati a «La Stampa» hanno diritto a [illegible] sconto del 20% sulle singole opere e potranno acquistarle presso il Salone di via Roma 80 a Torino. L'intera raccolta della collana «Argomenti di scienze» è in vendita - per abbonati e non - al prezzo speciale di L. 180.000.
[illegible] fosse interessato ad acquistarla, potrà richiederla contrassegno all'Editrice La Stampa, Ufficio «Edizioni Librarie», via Marenco 32, 10126 Torino (fax 011-655306).

I LIBRI DE LA STAMPA

[illegible] DE «LA STAMPA», DISTRIBUITI [illegible] RCS LIBRI E GRANDI OPERE, SONO IN VENDITA PRESSO LE [illegible] LIBRERIE

CALIGARA VIAGGI E TURISMO
ARONA - [illegible] Repubblica, 94
Tel. (0322) 48.188 - Telefax (0322) 48.220
BORGOMANERO - Via Torriono, 12
[illegible]. (0322) 835.200 - Telefax (0322) 835.255

novarseti
NOVARA - Corso Cavour, 23
Tel. (0321) 629.397 (6 linee - ric.aut.)
Telefax (0321) 397.301

SIMPLON TOURS
OMEGNA - Via G. Garibaldi, 26
Tel. (0323) 6[illegible]1
Telefax (0323) 643.693

Partenze Promozionali - Inverno 1996/97

29 Dicembre 1996	YEMEN - Tour Classico
8 giorni Lire 3.300.000	
29 Dicembre 1996	COSTA DEL SOL - Torremolinos
8 giorni Lire 1.100.000	
30 Dicembre 1996	TUNISIA - Sousse
8 giorni Lire 840.000	
03 Gennaio 1997	CARAIBI - Santo Domingo - Punta Cana
9 giorni Lire 2.020.000	
16 giorni Lire 2.840.000	
03 Gennaio 1997	CARAIBI - Santo Domingo - Puerta Plata
9 giorni Lire 1.865.000	
16 giorni Lire 2.545.000	
07 Gennaio 1997	CARAIBI - Isla Margarita
9 giorni Lire 1.770.000	
16 giorni Lire 2.260.000	
02 Marzo 1997	TUNISIA - Hammamet
[illegible] giorni Lire 630.000	
15 giorni Lire 850.000	
09 Marzo 1997	BALEARI - Maiorca
[illegible] giorni Lire 607.000	
15 giorni Lire 900.000	

I programmi dettagliati sono a Vostra disposizione e.... felice viaggio !

Saab raccomanda (Saab) per l'Italia. Alce Test

Capacità da station wagon. Prestazioni da Saab.

http://www.carosello.it

Saab 900 5 Porte

La Saab 900 5 Porte dà un'ulteriore dimostrazione di capacità. [illegible] coniugare [illegible] prestazioni brillanti, confort [illegible] guida ed un'inaspettata capienza [illegible] bagagliaio. Chi possiede una [illegible] 900 5 Porte ha la piacevolezza [illegible] godere i [illegible] cv della versione iniezione e l'ebbrezza di liberare i 185 cv della [illegible] turbo, [illegible] comodità di farlo in un abitacolo confortevole, spazioso, avvolgente. [illegible] anche il vantaggio [illegible] disporre [illegible] un [illegible] bagagli [illegible] va [illegible] 451 litri [illegible] assetto normale ai 1410 litri con i sedili ribaltati. Senza dimenticare che possiede [illegible] Saab, e che dunque può disporre della tecnologia [illegible] 49 Saab Security Icons che [illegible] dall'ABS al TCS, dalle barre antirollio ai paraurti [illegible] assorbimento d'urto, dall'Air Bag al [illegible] Panel. In linea con la filosofia [illegible] andare addirittura oltre le più [illegible] [illegible] di sicurezza per garantire la massima protezione [illegible] guidatore e dei passeggeri. Ecco perché chi possiede [illegible] Saab [illegible] 5 Porte può disporre dello spazio [illegible] una station wagon e mettersi al volante [illegible] spirito di chi guida un'auto sportiva.

SAAB
Oltre le convenzioni

Alba • *Damiano Automobili* • Via Rossini, 1 Tel: 0173/284210
Biella • *Leone Cav. Uff. Luigi* • Via S. D'Acquisto, 34 Tel: 015/8492690
Cuneo • *Damiano Automobili* • Largo De Amicis, 2 Tel: 0171/67555 Fax: 0171/695484
Novara • *Closa* • Via A. Costa, 29 Tel: 0321/612941 - 611250 Fax: 0321/391281
Torino • *Nuova Italcar* • C.so Ferrucci, 105 Tel: 011/4475654 Fax: 011/4476763
Valmadonna • *Mondial Car '90* • S.da Provinciale per Pavia, 18/A Tel: 0131/222559 Fax: 0131/226975
Vercelli • *Leone Cav. Uff. Luigi* • Via W. Manzone, 195/197 Tel: 0161/254875 Fax: 0161/250420
Aosta • *Sergio Marta Automobili* • Via Parigi, 240 Tel: 0165/552654 Fax: 0165/555173
Genova • *Giannelli Auto* • P.zza Rossetti, 21/23R Tel: 010/589876-581465 Fax: 010/8310454 • Via Bertuccioni, 34B/R Tel: 010/876677
La Spezia • *Autosprint di Prato F. & C.* • Viale Italia, 444/448 Tel: 0187/510486
Sanremo • *Autocentrale* • Corso Cavallotti, 115/117 Tel: 0184/508940-34 Fax: 0184/575211
Savona • *Euromotor* • Via Nizza, 54/R Tel: 019/263129 Fax: 019/264570

CineFile 96:
dal 9 novembre
in edicola.

La Stampa
e Lietta Tornabuoni
dedicano agli appassionati
del grande schermo
[illegible] 200 recensioni dei [illegible]
della stagione 95/96.

SU FLOPPY DISK PER [illegible]
A 13.500 [illegible]

Se volete andare via da Las Vegas con la dea dell'amore, sfuggendo all'esercito delle 12 scimmie, potete farlo: ritorna CineFile, il floppy con oltre 200 recensioni dei film dell'ultimo anno, dedicate da Lietta Tornabuoni agli appassionati del grande schermo [illegible] accompagnate da un libretto di presentazione curato dalla famosa giornalista. Con un semplice click potete leggere le recensioni, accedere all'elenco dei film per ordine alfabetico o per nazionalità, avere una panoramica dei registi, degli interpreti e dei film premiati. In più, con CineFile scrivete e stampate le vostre recensioni, create database personali e realizzate le copertine per le videocassette. CineFile 96: dal 9 novembre in edicola, prossimamente sui vostri monitor.

Il cinema di una stagione, tutto da leggere.

In collaborazione con MUSEO NAZIONALE DEL CINEMA

LA STAMPA

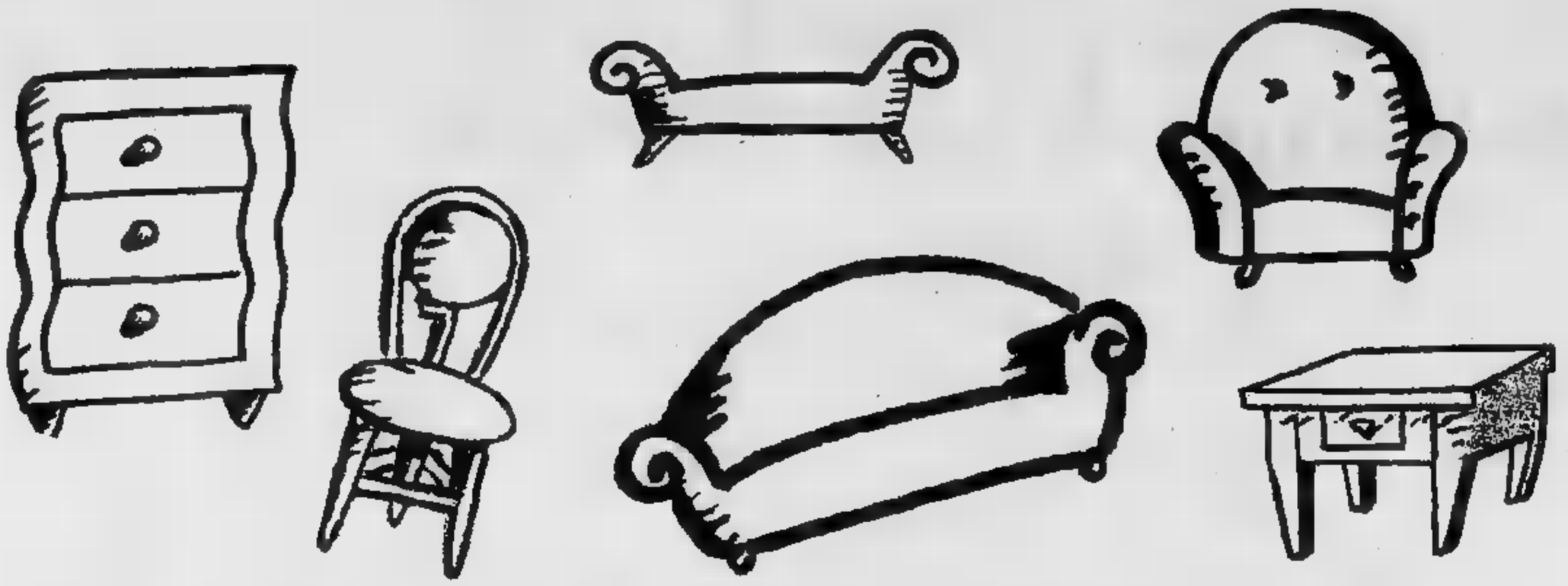

crivel nova ha qualità da vendere

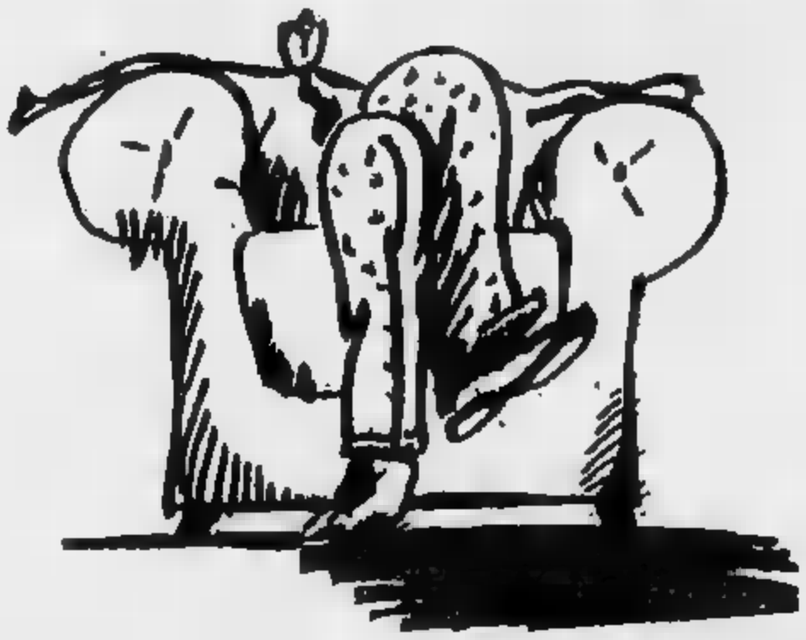

Mobili di indiscutibile qualità, sempre perfetti, belli e funzionali negli anni come il primo giorno.
CRIVEL NOVA propone esclusivamente marche e modelli attentamente selezionati, scelti personalmente tra le mille proposte oggi in commercio.
Perchè qualità e prezzo trovino il miglior rapporto possibile.
La grande esposizione vi consentirà di toccare con mano la qualità di cucine, soggiorni, salotti, camere, camerette e complementi d'arredo.
Ce ne sono per tutti i gusti...e per tutte le tasche.
CRIVEL NOVA: una scelta di qualità.

Progettazione personalizzata gratuita - Trasporto e montaggio gratuito - Assistenza post-vendita

CRIVEL NOVA

Arredamenti di Franco Crivellari

CALTIGNAGA (NO) - Via Risorgimento, 93 - Tel. 0321/652.342 / Via Novara, 26 - Tel. 0321/652.194

Per la pubblicità su
LA [redacted]
PK
publikompass
PUBLITIME srl
Agente Publikompass spa
Novara Corso Cavour 13
Tel. (0321) 333.41 (2 linee r.a.)
Telefax (0321) 623035
Gozzano Via Cervino 13
Tel. (0322) 913.639

LA STAMPA
NOVARA

PeterVest
presenta
KASANOVA
L'AMANTE DELLA CASA
LISTA NOZZE • ARTICOLI REGALO
PORCELLANE • CRISTALLERIE
CASALINGHI
Concessionario
FOPPAPEDRETTI
NOVARA • Via Manzoni, 1 - Tel. 0321/402393

Domenica 17 Novembre 1996 [redacted] 35
VERBANO CUSIO OSSOLA
Redazione: c. della Vittoria 2, tel. 398.401/02 / Fax 36391

Tentato omicidio di notte in via Ferrari, sopra la ricevitoria Totocalcio gestita dalla coppia

Due colpi [redacted] pistola contro [redacted] moglie

A Novara. La donna non è grave, il marito arrestato

La ricevitoria di via Ferrari. L'episodio è accaduto al piano superiore

NOVARA. Spara alla moglie da pochi metri: il primo proiettile si conficca nel muro, il secondo va a segno, trapassandole il collo. A pochi millimetri dalla [redacted] rotide. Sanguinante, la donna scende in strada, sale sulla sua auto e si reca all'ospedale dove viene medicata [redacted] salvata.

E' la cronaca di una notte drammatica, quella tra giovedì e venerdì, in pieno centro città. Un violento litigio [redacted] Mirella Manara, 40 anni, originaria [redacted] Oleggio, [redacted] Cosma Cosenza, 43, nato [redacted] Carbonara di Nola (Na), invalido civile in seguito a un incidente stradale, è degenerato, sfociando in [redacted] tentato omicidio. Si tratta di [redacted] coppia piuttosto conosciuta a Novara per la loro attività. Gestiscono infatti una ricevitoria [redacted] pieno centro, in via Gaudenzio Ferrari 5, due passi dalla cupola. I coniugi, stando alle testimonianze [redacted] raccolte dagli uomini della squadra mobile della questura, [redacted] recente avevano già avuto diverbi (pare che la moglie non [redacted] perdonasse il vizio [redacted] gioco), ma [redacted] di tale gravità.

Teatro [redacted] drammatico episodio, la camera da letto dell'appartamento dei due, proprio sopra la ricevitoria. Secondo una prima ricostruzione dei fatti, resa dal dirigente della «Mobile», Lucio Aprile, il litigio è esploso verso le [redacted] di giovedì notte. La Manara accusa il marito di averlo cercato tutto il pomeriggio, senza trovarlo. La discussione assume toni sempre più accesi, finchè Cosma Cosenza estrae dal cassetto una pistola semiautomatica calibro [redacted] Bernardelli, e da pochi metri esplode due colpi alla moglie.

Il primo perfora l'anta di un armadio. Il secondo colpisce al collo la Manara e fuoriesce, conficcandosi nel muro. La donna [redacted] porta una mano alla spalla. La vede sporca di sangue. Capisce [redacted] essere stata colpita ma [redacted] perde la calma.

Con estrema lucidità si tampona la ferita. Lascia la camera da letto, scende [redacted] strada, avvia l'auto [redacted] corre verso il pronto [redacted]. Intanto al «113» della questura arriva la segnalazione. Partono sgommando due auto, della squadra volante e «Mobile». In pochi minuti raggiungono via Ferrari, al [redacted]. I poliziotti salgono in fretta le scale. Ma l'uomo è ancora lì. Seduto sul letto. Attorno è tutto sporco di sangue.

Cosma Cosenza [redacted] gira verso gli agenti [redacted] confessa: «Ho sparato [redacted] mia moglie, la pistola è lì, nel cassetto del comodino». L'arma (che detiene legalmente data la sua attività) viene recuperata. Ha ancora il colpo in canna. I due bossoli sono vicino al letto. [redacted] rilievi sono affidati alla scientifica: «Si tratta di tentato omicidio - dirà poi il commissario Aprile - perchè il marito ha sparato da non più [redacted] due o tre metri, ad altezza d'uomo».

Cosma Cosenza viene portato in questura, ma, date le sue precarie condizioni fisiche (soffre di diabete) gli agenti lo accompagnano all'ospedale. Qui viene ricoverato e piantonato in stato di arresto. Nella mattina di venerdì lo ha interrogato il pubblico ministero Marina Caroselli.

[redacted] sinistra, Cosma Cosenza, 43 anni, è [redacted] di tentato omicidio. Qui sopra [redacted] moglie [redacted] Manara colpita da un proiettile [redacted] collo La coppia gestisce la ricevitoria di via Ferrari [redacted] Novara

Mirella Manara, [redacted], resta [redacted] al [redacted] dell'ospedale Maggiore. Una brutta ferita che guarirà in due settimane. Ma è viva. Per una questione [redacted] millimetri.

Marco Piatti

In un cascinale sulla strada per Maggiora, l'uomo si è affacciato al balcone con l'arma e ha esploso i colpi

Dopo la lite prende il fucile e [redacted] alla vicina

A Borgomanero. Colpita a una mano, in carcere un pensionato

[redacted] Esasperato della vicina di casa, [redacted] uscito sul balcone [redacted] le ha puntato il fucile. Sono partiti due colpi, uno dei quali ha raggiunto la [redacted] destra della donna. Dopo qualche minuto [redacted] intervenuti i carabinieri e l'uomo è stato tratto in arresto «in flagranza [redacted] tentato omicidio». Il drammatico fatto è accaduto l'altra sera, qualche minuto prima delle 21, alla cascina Fugnano, tra Borgomanero e Maggiora. I protagonisti sono Alberto Vicario, 67 anni, nativo di Borgomanero, pensionato, celibe, e Giovanna Di Turo, 35 anni, nativa di Castella[redacted] (Taranto), [redacted] qualche anno residente nella stessa Cascina.

I motivi sarebbero da ricer[redacted] nelle condizioni di cattivo vicinato in cui vivono molti dei residenti di questa frazione. Litigi [redacted], dispetti, periodica presenza di gente che svolgerebbe attività poco chiare. Non è un caso, si commenta a Borgomanero, che questa zona sia sempre controllata a vista dai carabinieri, di giorno e di notte.

Anche l'altra [redacted] una pattuglia [redacted] transitata nei pressi della cascina verso le ore 19. C'era già qualcuno che urlava, ma sembrava trattarsi di ordinaria quotidianità. [redacted] i carabinieri dopo un veloce controllo avevano proseguito nel loro itinerario. La cascina Fugnano si trova alla periferia di Borgomanero, verso Maggiora. Superato [redacted] ristorante Paniga appare una curiosa costruzione nota come il castello [redacted] vini: [redacted] fronte c'è la strada di campagna che porta alle abitazioni di Fugnano, dove [redacted] successo il fatto.

Quando [redacted] sono uditi i due spari qualcuno è uscito ed ha subito intravisto il Vicario e la Di Turo. Un colpo era andato a vuoto, l'altro aveva ferito la donna alla mano sinistra. La poveretta è [redacted] immediata[redacted] soccorsa [redacted] trasportata all'ospedale [redacted] Borgomanero. Fortunatamente [redacted] trattava di [redacted] ferita di striscio, cinque giorni di prognosi. Nel frattempo la pattuglia dei carabinieri [redacted] Arona [redacted] ritornata alla cascina [redacted] poteva arrestare il Vicario, che era ancora sul balcone col fucile [redacted] le mani, un monocanna calibro 16.

Alberto Vicario viene definito da alcuni conoscenti come [redacted] mite [redacted] sempre dedito al lavoro. Prima [redacted] andare [redacted] pensione era stato alle dipendenze [redacted] ditta [redacted] meccanica di Briga Novarese. Celibe, vive [redacted] solo. Sparatoria dell'altra [redacted] ra [redacted] parte, pare non [redacted] mai dato fastidio [redacted] nessuno, ma anzi fosse vittima della esuberanza dei [redacted] vicini di casa. Della [redacted] Turo, invece, nessuno ha voluto o saputo dir niente. I carabinieri di Arona, agli ordini del capitano Di Iulio, stanno cercando di raccogliere le testimonianze necessarie per la ricostruzione dei fatti.

L'episodio ha gettato altre ombre sinistre [redacted] una ondata di paura sulla già troppo chiacchierata ascina Fugnano.

[s. b.]

TRE AVVISI DI [redacted]
PER IL [redacted]

Dalle dimissioni del vicesindaco all'inchiesta della procura

Nuovo capitolo, questa volta giudiziario, nella vicenda dello studio dentistico pubblicizzato sul notiziario del Comune di Novara. Sono stati emessi tre avvisi di garanzia per accertare eventuali responsabilità. Il reato ipotizzato è abuso d'ufficio.

Carlo Bologna A PAGINA 36

Supertris, da oggi nuovi premi in palio

Un lettore [redacted] Arona vince buoni benzina

NOVARA. Un premio ieri è arrivato nel Novarese: un lettore di Arona ha vinto centomila lire in buoni benzina. Non sarà il Coupé [redacted] è [redacted] buon inizio. Oggi, infatti, [redacted] partita una nuova settimana di gioco con il «Supertris». Chi [redacted] stato trascurato dalla dalla dea bendata può ritentare la [redacted] e giocare anche la chance del sorteggio che mette in palio l'ambita vettura Fiat e i premi [redacted] assegnati. Chissà che la Fortuna [redacted] ci ripensi!

Ieri l'elenco dei vincitori della settimana scorsa ha esordito con un nome novarese: è Amilcare Guasti, abitante in via Milano [redacted] a Arona. [redacted] lettore [redacted] Lago Maggiore si è «conquistato» i buoni Ip [redacted] le «grattate» di giovedì. Gli altri fortunati che nei giorni scorsi sono stati baciati dalla dea bendata sono Patrizio Cappello residente nel capoluogo piemontese, Cecilia Boaron di Rivalta di Torino [redacted] Pianetto Besso di Barge (in provincia di Cuneo).

Adesso si schiaccia sull'acceleratore [redacted] una nuova tornata di premi di «Supertris». Questa settimana la scheda valida per giocare è di colore grigio. Chi ha comprato anche «Specchio» [redacted] ha [redacted] disposizione due. Oggi, come tutte le domeniche, si ha una doppia possibilità [redacted] vincere grattando le prime due finestrelle della scheda. Attenzione, però: non sono cumulabili tra di loro.

Intanto, aspettando che giorno dopo giorno la sorte si sveli, [redacted] può partecipare all'estrazione [redacted] di un Coupé Fiat e dei premi in buoni benzina dell'Ip che non sono stati aggiudicati durante la settimana appena conclusa.

E' necessario incollare sulla scheda i codici [redacted] barre che si trovano sulla prima pagina del quotidiano. Quindi [redacted] spedisce il tutto [redacted] busta chiusa a: Concorso Supetris - La Stampa, casella postale 730 - 10100 Torino Centro. Il termine è fissato in modo improrogabile per sabato 23 novembre.

[b. c.]

STUDIO
IMMOBILIARE
PROFESSIONALE
BORGOMANERO - Piazza Mora [redacted] Gibin, [redacted] - [redacted]. 0322/83.57.60
Corso Roma, [redacted] - tel. 0322/83.51.49

RICERCHIAMO IN ACQUISTO

In BORGOMANERO, per conto di importante Istituto Bancario, casa padronale [redacted] prestigio; anche da ristrutturare.

Pagamento in contanti.

Si assicura massima riservatezza.

ROMAGNANO
[redacted]

In panoramica posizione, vendesi villetta al rustico composto [redacted] soggiorno, cucina, tre camere, doppi servizi, doppie autorimesse, dispensa, lavanderia.

[redacted]

Vendesi in villa bifamiliare, in soleggiata posizione, unità composta da soggiorno, cucina, due camere, doppia autorimessa, mansarda.

AFFITTIAMO [redacted]

1) Nella splendida residenza MARAZZA [redacted] via De Amicis, in fase di ultimazione. [redacted] accettano prenotazioni di affitto per monolocali arredati, bilocali, appartamenti di 2-3 camere da letto, autorimesse, uffici. Massime referenze.

2) Affittasi capannone di mq. [redacted] sull'importante arteria Borgomanero-Gozzano.

3) Affittasi UFFICI di varie metrature, da mq. 70 [redacted] mq. [redacted] centrali e periferici.

MAGGIORA

[redacted] palazzina di [redacted] quattro unità vendesi appartamento nuovo, posto su due livelli, di due camere, soggiorno, cucina, due camere, doppia autori[redacted] mansarda.

GOZZANO

In palazzina residenziale con ampi spazi verdi, vendesi:

- Appartamento NUOVO di due camere, soggiorno, cucina, doppi servizi a

L. 70.000.000 pagabili in 15 mesi più

L. 75.000.000 di mutuo quindicennale al tasso del 3,50%.

- Appartamento NUOVO di tre camere, soggiorno, cucina, doppi servizi [redacted]

L. [redacted] pagabili in 15 mesi più

L. 75.000.000 di mutuo quindicennale al tasso del 3,50%.

(prezzo veramente interessante L. 1.350.000 al mq).

Modesto acconto al [redacted] promesso.

CONTROLLA SE HAI FATTO
Tris

[redacted] GIOCA [redacted] LE PRIME [redacted] FINESTRELLE (DOPPIA CHANCE) DELLA SCHEDA GRIGIA. LE DUE FINESTRELLE NON SONO COMBINABILI FRA LORO. GRATTA PERCIO' LA 1ª FINESTRELLA DI OGGI, DOMENICA. POI GRATTA LA 2ª. **SE SU UNA DELLA DUE FINESTRELLE TROVI: DUE VOLTE 1.000.000** *oppure* **DUE VOLTE [redacted]** *oppure* **DUE VOLTE SPECCHIO, HAI FATTO [redacted]**

Se hai vinto i buoni benzina, telefona al n° 011/43.43.363 entro le [redacted] 12 di sabato 23/11. [redacted] hai vinto Specchio, per averlo consegna la scheda sabato in edicola. Se a fine settimana [redacted] avrai vinto niente, incolla [redacted] retro della scheda 4 codici a barre ritagliati dalla prima pagina de La Stampa di questa settimana, aggiungi i tuoi [redacted] ed inviala in busta chiusa all'indirizzo indicato sul retro. Tra [redacted] schede pervenute entro sabato 30/11 saranno estratti a sorte un Coupé Fiat ed i buoni non assegnati durante questa settimana.

Per informazioni tel. 011/43.43.363
(lunedì- sabato 9 - 20, domenica 9 - 14).

LA STAMPA

[redacted]
1.000.000
Specchio
200.000

La procura indaga sul caso nato dalla «convenzione» con lo studio dentistico

Caso-Bistaffa, 3 avvisi di garanzia

Dopo le dimissioni parte anche l'inchiesta

NOVARA. Tre avvisi di garanzia. E sul caso studio dentistico che è costato la poltrona al vicesindaco Luciano Bistaffa si apre anche una pagina giudiziaria.

L'ipotesi di reato è abuso d'ufficio e coinvolge, oltre allo stesso leghista, il dottor Angelo Calanna (il medico milanese chiamato a Novara per applicare tariffe agevolate agli anziani) e la giornalista Magda Rosso (direttore responsabile del giornale del Comune che ha ospitato l'articolo sull'inesistente convenzione). L'apertura ufficiale di un'inchiesta della procura era prevista. Nei giorni seguenti la pubblicazione dell'articolo su «Il Comune nuovo» i carabinieri avevano, informalmente, ascoltato diverse persone. Il vicesindaco si era presentato spontaneamente.

Nel frattempo il caso politico era esploso. Interrogazioni dell'opposizione, procedimento dell'Ordine dei medici che ravvisa da parte del dottor Calanna violazioni alla deontologia in materia di pubblicità sanitaria. Fino ad arrivare a venerdì. Il sindaco Merusi si consulta con Umberto Bossi e i suoi e decide. Scrive a Bistaffa: o ti dimetti o revoco il mandato. Poche ore dopo, la decisione affidata ad un fax. Il vicesindaco è seguito dalla mostruosa strumentalizzazione politica» lascia Palazzo Cabrino all'urlo di «Viva la Padania libera». Oggi, con un altro fax, esprime «grande rammarico, vista la rapidità con la quale si sono svolte le cose, di non aver potuto ringraziare personalmente tutti quei dipendenti comunali con i quali ho avuto il piacere di collaborare in questi anni del mandato. Lo faccio ora pregandoli vivamente di continuare a dimostrare, come fanno da anni, quanto sia importante, anche se troppo spesso sconosciuta, la dedizione che dedicano al pubblico, attraverso il loro lavoro quotidiano».

Il caso-Bistaffa è scoppiato alla vigilia di un Consiglio comunale che, a questo punto, si annuncia più che rovente. Proprio domani sarà all'ordine del giorno le interrogazioni sullo studio dentistico che, si è poi appreso, non è convenzionato con il Comune. Si è trattata di un'iniziativa personale di Bistaffa che si è adoperato per realizzare un «progetto a favore degli anziani per riscontro politico e economico». Tutto qui? Pare di no. Lo stesso vicesindaco avrebbe fornito testo e titolo dell'articolo da pubblicare sul giornale del Comune al direttore responsabile. Così è stato. E poi c'è la storia dell'attività per giustificare la doppia indennità: un'impresa a titolo individuale che si occupa di allestire e mettere a disposizione di terzi attrezzature odontoiatriche. Bistaffa si è difeso: «Le attrezzature sono del dentista, ho speso solo 7 milioni per arredi essenziali».

Ieri, intanto, il sindaco Merusi ha spiegato il suo out-out: «Ci siamo sentiti in sintonia con il segretario provinciale Zenoni e con il federale Bossi. Anche quando un amministratore è sfiorato da un'ombra di dubbio che possa far intravedere poca trasparenza o possibili reati deve andarsene. Può sembrare brutale ma è il patto che abbiamo fatto con gli elettori. Noi ci togliamo le pagliuzze dagli occhi, altri non vedono nemmeno le travi».

sarà ora in giunta? «Occorre una pausa di riflessione. Il timoniere, deve perdere la rotta, deve guardarsi in giro. Intanto in Comune si continua a lavorare. Il Consiglio domani? Se gli articoli dovevano essere la torcia sulla benzina ora, visto quello che è successo, la bombe credo si sia disinnescata. Non mi sembra corretto riprendere questo tema senza Bistaffa. Dal punto di vista umano sono triste. Non sono un tagliatore di teste. Credo che Bistaffa, davanti alla richiesta di dimissioni, abbia compiuto un gesto di responsabilità».

Carlo Bologna

Il sindaco **Sergio Merusi** e l'ex vice **Luciano Bistaffa**. Si è dimesso venerdì

NEL CARROCCIO

Un «Comitato di governo»

La prima conferenza stampa della Lega dopo il caso-Bistaffa è per illustrare il «comitato politico di governo» composto dal segretario cittadino Mauro Franzinelli, da quello provinciale Emilio Zenoni e dal capogruppo in Comune Guglielmo Carbonero. «E' un progetto al quale lavoro da tempo» spiega Franzinelli. Zenoni precisa gli obiettivi del «comitato»: «organizzazione delle iniziative sul territorio e coordinamento tra le rappresentanze nei vari enti, in vista dell'appuntamento con il voto. Sentiamo l'urgenza di dare risposte positive a questa città. Le elezioni amministrative sono un momento strategico». Tanto più che Bossi, e lo ha dimostrato, sorveglia Novara con attenzione particolare. Da Carbonero un commento sulle dimissioni del vicesindaco: «Appena è sorto un dubbio Bistaffa è dimesso. Siamo convinti della pulizia morale e avrà occasione di dimostrarlo a tutti». [c. bo.]

Oggi la manifestazione in centro

Finanziaria, Polo scende in piazza

NOVARA. E' un altro week end «caldo» per la Finanziaria anche nel Novarese e nel Vco. Oggi il Polo delle Libertà organizza nel capoluogo una manifestazione contro la legge del Governo Prodi mentre i leghisti vanno a Milano per partecipare a un corteo di protesta contro la Intanto, ieri a Omegna, un centinaio di persone ha partecipato alla manifestazione indetta sempre dal Polo contro la Finanziaria.

Forza Italia, alleanza nazionale, ccd e cdu oggi scendono in piazza a Novara. Il Polo si è dato appuntamento è alle 10 in piazza Duomo da dove, con un corteo, si porterà all'albergo Italia per un incontro (alle 11) con i cittadini e la stampa. Sono presenti i parlamentari Vittorio Tarditi, Giuseppe Vegas (Forza Italia) e Ugo Martinat (an) e tutti gli assessori regionali, i consiglieri provinciali e comunali eletti nelle file del Polo.

«Invitiamo ad essere presenti - hanno scritto in un documento - tutti coloro che non si riconoscono rappresentati dal Governo o che non approvano la Finanziaria, giudicandola iniqua e contraria alle promesse elettorali».

La manifestazione di oggi non è la prima di posizione del Polo sul tema Finanziaria. Lunedì scorso lo stesso Vegas, che è vice presidente della commissione Bilancio del Senato, e l'economista e ex ministro degli Esteri con Berlusconi, Antonio Martino, avevano parlato a circa quattrocento novaresi riuniti al salone Borsa su fisco, manovra, «controfinanziaria» e Europa.

Anche la Lega oggi protesta. Sei pullman dal Novarese e altri due del Vco porteranno a Milano i fedelissimi del Carroccio delle due province che sfileranno nel corteo organizzato dal partito di Bossi per la Finanziaria. La manifestazione parte da piazza Cantore e arriva sino al Castello.

Cittadini e molti amministratori locali in piazza ieri a Omegna. I tre parlamentari del Vco, Marco Zacchera di Alleanza Nazionale, Paolo Mammola e Luigi Manfredi di Forza Italia, hanno illustrato le proposte del Polo in materia di finanza pubblica. «Abbiamo voluto spiegare alla gente che la nostra non è solo una protesta ma una proposta - ha detto Marco Zacchera -. La Finanziaria riduce e molto i gettiti verso gli enti locali e la nostra provincia è fortemente penalizzata».

Duro il giudizio anche del deputato Mammola che afferma: «Prodi è riuscito in un'impresa che ha paragoni nella storia della Repubblica. Ovvero scontentare tutti». Sullo stesso tenore anche il senatore Luigi Manfredi: «Vogliamo far capire alla gente ed agli amministratori locali come questa Finanziaria sia illusoria perchè non nuova ricchezza ma impoverisce il Paese». [r. s.]

Intervento dei carabinieri contro lo spaccio di stupefacenti

Quattro in carcere per droga

Operazioni a Galliate, Borgomanero, Marano Ticino e Novara. A Fara bloccata un'auto guidata da un marocchino, che trasportava sigarette di contrabbando

NOVARA. Operazioni non-stop dei carabinieri sul fronte della lotta agli stupefacenti.

A Galliate i militari di questa stazione hanno arrestato Kamal Zaghrouuk, marocchino di anni appena compiuti. Stava spacciando hashish ad alcuni giovani del posto. Con sè aveva due involucri per un totale di quindici grammi di hashish.

A Borgomanero i carabinieri del nucleo operativo radiomobile hanno bloccato Orlando Pavone, operaio di anni. Nel corso della perquisizione del suo alloggio in corso Roma sono stati rinvenuti 207 grammi di marjuana.

Un altro arresto a Fara. Abdellatif Ghaout, marocchino di 38 anni, è stato fermato ad un posto di blocco durante un normale controllo. Nel bagagliaio della sua auto nascondeva cinquantasei stecche di sigarette di diverse marche che, se vendute, avrebbero fruttato oltre due milioni.

Giovedì a Borgomanero i carabinieri hanno poi arrestato Giovanni Temporelli, 53 anni, residente in via Aldo Moro. Era colpito da un ordine di custodia cautelare. Deve infatti espiare una condanna ad otto mesi di reclusione per un furto aggravato.

L'altro giorno altre due operazioni, questa volte «firmate» dal nucleo operativo di Novara. A Marano Ticino è stato arrestato Roberto Vecchio, anni residente a Bellinzago. E' stato sorpreso mentre spacciava ad alcuni tossicodipendenti della zona.

Da sinistra **Orlando Pavone, Cristina Tappa, e Roberto Vecchio. Qui sopra Giovanni Temporelli**

A Novara è stata invece arrestata Cristina Tappa, 27 anni, residente a Cilavegna. E' stata fermata in via Spreafico mentre faceva la spola tra l'alloggio un'amica e la via dove stazionano alcuni giovani in del «rifornimento» di stupefacenti.

Le operazioni di questi giorni si inseriscono nella lotta vasto traffico di droga che ha nel Novarese uno dei crocevia più importanti. Lo dimostra anche il recente maxi-sequestro effettuato dalla Guardia di Finanza che nei giorni scorsi ha bloccato 400 chili di hashish. D'altra parte la vicinanza con Milano è ritenuta strategica dalle organizzazioni che gestiscono il traffico e che non intendono facilmente lasciare il campo. Intanto, nel fine settimana, proseguono i controlli soprattutto nei locali frequentati dai giovani, la categoria più «a rischio» perchè più esposta al contatto con il mondo della droga. [r. s.]

La proposta sarà valutata dalla consulta nata con la Regione

Per amministrare città e paesi le elette andranno a lezione

NOVARA. «Noi abbiamo l'umiltà di ammettere limiti e dubbi. Ma vogliamo imparare. Invece i colleghi uomini peccano spesso di presunzione oppure incompetenza. Però vanno avanti come carrarmati». E' tutta la differenza fra assessori maschi e femmine, fra consiglieri e consigliere, impegnati nelle amministrazioni locali. A questa conclusione sono giunte oltre sessanta rappresentanti attive nel Novarese in Comuni, Provincia e Regione.

L'altra sera si è svolta la prima riunione sulla legge regionale che istituisce la consulta delle elette. Un'idea cui ha lavorato a Torino con le colleghe di altri partiti la novarese Giuliana Manica, già segretaria della federazione pds e attuale capogruppo a Palazzo Cabrino. Dopo Torino, Biella, Asti e Novara la legge sarà presentata negli altri capoluoghi.

L'appuntamento in Provincia ha conquistato l'attenzione di tantissime consigliere comunali e provinciali, oltre che di componenti di consulte femminili e per le Pari Opportunità. Hanno partecipato il presidente della Provincia Paolo Cattaneo e il consigliere regionale Gianni Mancuso (An). La legge e le finalità della consulta sono state illustrate da Manica, dalle altre consigliere regionali Caterina Ferrero (FI) e Mariangela Cotto (Cdu), con il contributo della presidente regionale delle Pari Opportunità Valeria Codebò. Fra le amministratrici presenti c'erano Franca Guglianetti, assessore provinciale, Teresita Giuliani e Anna Uberti della giunta di Novara, Silvana Ferrara e Margherita Gionni per le Pari Opportunità nel Novarese, poi numerose elette nelle municipalità: da Sozzago ad Arona, da Miasino a Barengo, da Castellazzo ad Armeno.

La legge regionale per la consulta delle elette è una novità in Italia. Manica: «Il cammino ormai è avviato. Insieme ci daremo un regolamento. Andrà stilato un programma di iniziative. Le idee devono venire da voi. Non faremo noi i colleghi maschi che preparano tutto quello che piace a loro e poi lo calano sul territorio».

L'idea ha subito riscosso molti consensi. C'è già anche una proposta: corsi di formazione per fare bene l'assessore, la consigliere e la «sindachessa», come è stato detto nella riunione. Franca Guglianetti ha raccontato a tal proposito: «Quando diventai assessore, negli Anni Ottanta, mi presentai dai fattorini e li pregai di aiutarmi a capire alcune piccole e fondamentali cose. Si stupirono. Mi spiegarono che mai, prima, era capitato loro di essere interpellati da un amministratore che ammetteva con sincerità i propri limiti e chiedeva aiuto».

Cattaneo e Mancuso ascoltano attenti. Ragazze e signore che sono già assessori la buttano lì: «Basta con l'affidarci i Servizi sociali e la Cultura. Vogliamo parlare di piani regolatori, bilanci, ambiente». La consulta delle elette terrà a battesimo la prima generazione di amministratrici «tecniche»?

Maria

IL TACCUINO

LETTERE AL GIORNALE

Politica, assistenza e impegni di un prete

In riferimento all'articolo apparso «Don Renato? Faccia il parroco», vorrei fare alcune sottolineature. Per quanto riguarda la disobbedienza civile mi sembra di aver spiegato cosa intendevo dire.

Credo non servano altre parole. E' più interessante, invece, riprendere quanto il signor Bistaffa afferma a riguardo della Chiesa che «non deve fare politica» e «si limiti a fare assistenza e basta».

E' una frase ricorrente in tante parti del mondo, dove uomini e donne di Chiesa si impegnano a fianco dei più deboli, denunciando violenze e ingiustizie. Sono stati rimproverati di far politica monsignor Romero e gli altri preti gesuiti uccisi nel Salvador; monsignor Eldar Camara, vescovo del Brasile. Anche don Carlo Massaroni, parroco ad Arola e Cesara prima di me, nel 1980 ha dovuto scappare dal Burundi, dove ancora oggi è missionario, perché accusato di dire cose che non doveva dire. Lo vale per i martiri dei giorni: laici, preti e vescovi uccisi in Burundi e Zaire. Se, afferma lei, «si fossero limitati a fare assistenza», crede che li avrebbero uccisi? Anche il parroco di Omegna, don Giovanni Zolla ha fatto «assistenza» ad alcuni extracomunitari, ma pare che la cosa abbia dato ugualmente fastidio. Bisogna allora intendersi su che cosa vuol dire far assistenza e fare politica. La nostra Chiesa Diocesana ha celebrato da qualche anno un Sinodo che ha titolo: «Per una Chiesa fedele a Dio e amica dell'uomo».

Mi sento quindi di essere pienamente prete nell'invitare ad essere attenti agli egoismo più o meno evidenti che tendono a non rispettare la dignità di ogni donna e uomo, nostri fratelli e figli di Dio. La Caritas sicuramente impegnata nell'assistenza, non perde mai occasione di richiamare anche «politicamente» a scelte che vadano nella direzione evangelica della pace, della giustizia, dell'uguale dignità di ogni persona umana.

Renato Sacco,
parroco
di Arola e Cesara.

NUMERI UTILI

AUTOAMBULANZE

Novara: tel. 627.000; **Arona:** tel. 0322/51.61; **Borgomanero:** tel. 0322/843.083; **Domodossola:** tel. 0324/46.600; tel.862.222; **Oleggio:** tel.93.500; **Omegna:** tel. 0323/61.900 - 63.669; **Gravellona Toce:** tel. 0323/848.559 - 865.000. **Stresa:** tel. 0323/33.360; **Trecate:** tel. 777.900.

Verbania: tel. - 556.000 - 556161 squadra naut. salvam. 0323/519.100; **Baveno:** tel. 0323/924.222; **Mergozzo:** tel. 0323/80.705; **Orta:** tel 0322/911.900; **Grignasco:** S.r.u tel 0163/418.817; **S. d' Opeglio:** tel. 0322/967.456; **Lesa:** tel. 0322/76.697; **Piedimulera:** tel. 0324/93.186

GUARDIA MEDICA

Novara: tel 62.80.00; **Arona:** tel. 0322/51.61; **Borgomanero:** tel. 0322/81.500; **Domodossola:** tel. 0324/481.334; **Oleggio:** tel 91.157; **Omegna:** tel. 0323/868.111; **Stresa:** tel 0323/31.844; **Verbania (Pallanza):** tel. 0323/541.318

FARMACIE

A **NOVARA:** *S. Agabio*, via S. Giulio, 1 tel. 62.01.84 (apertura dalle 8,30 alle 20,15 cont.; 12,30 alle 15,15 e battenti chiusi, con obbligo di ricetta medica urgente e diritto addiz. di L. 3.000) e *Invernizzi*, c.so Italia, 42 tel. (sport. con orario notturno dalle 8,45 alle 8,45 del giorno seguente; dalle 21,30 alle 8,45 a battenti chiusi, con obbligo di ricetta medica urgente e diritto addiz. di L. 7.500). Per tutta la Provincia, reperibilità notturna sarà su chiamata, dietro presentazione di ricette mediche urgenti.

Novarese: *Botto*, piazza Libertà, tel. 82.92.60.

Galliate: *Cusaro*, via p. Custodi, 17 tel. 86.13.02.

Arona: *Algaron*, c.so Liberazione, 85 tel. 0322/24.24.33.

Marano Ticino: *Fatigato*, p. Vittorio Veneto, 1 tel. 97.66.64.

Fontaneto d'Agogna: *Colombini*, via aprile, 31 tel. 0322/89.144.

Briga Novarese: *Cerruti*, via Matteotti, tel. 0322/94.687.

Verbania (Intra): *Borroni*, p. Ranzoni, 38 tel. 0323/40.13.41.

Premeno: *Bonomi*, via Regina Elena, 2 tel. 0323/58 70.67.

Baveno (Feriolo): *Muratori*, via San Carlo, 7 tel. 0323/28.105.

Cossato: *Fruttaldo* p. Milano, tel. 0322/21.83.96.

Omegna (Crusinallo): *Polinelli*, via 4 novembre, tel. 0323/61.456.

Villadossola: *Montagna*, vi. Zonca, 6 tel. 0324/51.187.

Baceno: *Marinone*, via Roma, 7 tel. 0324/62.016.

Druogno: *Fantone*, via Chiesa, 1 tel. 0324/93.254.

Cannobio: *Fida*, p. Angelo Custode, 18 tel. 0323/70.136.

Gattinara: *Cominazzini*, c.so Garibaldi, 94 tel. 0163/83.34.17.

GLI APPUNTAMENTI

Oggetti d'arte a Oleggio

Sarà aperta oggi a Oleggio dalle 9,30 alle 12,30 e dalle 14,30 alle 19,30, nei locali attigui cinsteatro Comunale, la mostra di oggetti d'arte e decorativi realizzati varie tecniche e firmati dagli esperti che terranno i corsi promossi dall'associazione Moto Perpetuo. [b. c.]

POLITICA

Congresso Rifondazione

Rifondazione Comunista oggi a congresso. La terza assemblea generale del circolo di Novara si tiene dalle 9 al centro sociale del quartiere Sud in via Monte San Gabriele 50. Sono invitate a partecipare le forze politiche locali e i cittadini. [b. c.]

CONFERENZE

Ecologia della salute a Novara

Il Centro sociale di viale Giulio Cesare ospita oggi alle 15 una conferenza di presentazione del «Ecologia della salute», scritto da Daniela Magra. Intervengono l'omeopata Emilio Iodice e il bioarchitetto Federico Confalonieri. Conferenza patrocinata Provincia di Novara. [c. m.]

AMMINISTRAZIONI

Prefetto in visita nella «Bassa»

Il prefetto Novara Vincenzo Pellegrini domani in visita a Borgolavezzaro. Il programma prevede 15 il ricevimento in sala consiliare, alle 16 la visita alle strutture sportive, scuola materna e palazzo Longoni. Poi la festa proseguirà alla di riposo «Opera Corbetta». [c. m.]

Montagna e colonizzazione

Prosegue ciclo d'incontri intitolato «La montagna prima colonizzazione» proposto dall'associazione «Arte, cultura, città» di Novara. Alle 21 al quartiere Nord in via Antonio Visconti illustra una sua ricerca svolta sul mistero architetto-scultore valsesiano del Cinquecento, noto soltanto con le iniziali H.W. [b. c.]

CORSI

Novara, la tradizione orientale

Scatta domani il «L'esperienza del nella tradizione orientale», organizzato Intersezioni e dalla Fondazione Faraggiana. L'appuntamento la relatrice Jole Orsenigo è fissato alle 21 in corso Cavour 13 a Novara. [c. m.]

CONFERENZE

Parole, musica e teatro

«Gli altri mondi delle parole: i libri fra tv, cinema, musica, teatro»: è il titolo della conferenza domani alle 16, all'istituto Magistrale Bellini di Novara. Parlerà Giorgio Simonelli, docente Università Cattolica di Milano. [m. g.]

YOGA

Corso a Casalbeltrame

S'inizia martedì alla cascina S. Apollinare un corso di yoga, strutturato in dieci lezioni settimanali. S'inizia alle 19,30, il costo è 50 mila lire. [c. m.]

SE L'UNICA RIVENDITA E' IN [illegible]

Colazza, il rimedio del sindaco con le impiegate

Negozio chiuso, il pane si compra in municipio

COLAZZA

Il negozio [illegible] alimentari, l'unico esistente in paese, chiude per ferie? Niente paura. Nessuno rimane digiuno. Il sindaco e le [illegible] impiegate provvedono a distribuire il pane, negli stessi locali del municipio, con orario continuato dalla 9 alle 14. Di più: le persone anziane potranno recarsi al supermercato due volte la settimana in pullmino con l'accompagnamento di obiettori di coscienza.

Un caso senza precedenti. [illegible] verifica [illegible] Colazza, Comune del Vergante, 417 abitanti nella cosiddetta stagione [illegible]. Nonostante il richiamo turistico (in estate la popolazione quasi raddoppia) [illegible] Colazza ha visto sparire in questi ultimi anni quasi tutti i suoi negozi [illegible] diversi locali pubblici.

La gente ormai va ai grandi centri commerciali, fa le scorte [illegible] riempie il frigorifero. A Colazza è rimasta una sola bottega, il Market di Elisabetta Sartore, in via Risorgimento. [illegible] anche questo negozio - dice il sindaco Federico Maggi - aveva [illegible] sacrosanto diritto alle ferie [illegible] resterà chiuso per due settimane. Ci abbiamo pensato [illegible] po' [illegible] alla fine abbiamo deciso che la popolazione non doveva restare penalizzata. Il pane non sarebbe mancato, saremmo stati noi a distribuirlo, qui in Comune, ogni giorno». E così è stato.

Ora gli abitanti [illegible] Colazza [illegible] in municipio a comperare il pane. A servirlo è lo stesso primo cittadino, coadiuvato dalle [illegible] impiegate, Dina Bonelli e Rosita Mari. Federico Maggi, che di professione [illegible] biologo, aggiunge che l'orario [illegible] stato dilatato fino al primo pomeriggio per andare incontro alle [illegible] della popolazione, ma anche per evitare code eccessive, che avrebbero potuto penalizzare troppo [illegible] impiegate: «Così, invece, c'è una specie

Federico Maggi

di alternanza tra le operazioni di ufficio [illegible] la distribuzione del pane quotidiano».

Per colmare questo e altri disagi si è impegnata a fondo [illegible] anche Mariangela Pasqualin, as[illegible]m [illegible] Servizi Socio-assistenziali. Pasqualin ha infatti organizzato un servizio [illegible] trasporto, nei giorni [illegible] martedì e venerdì, [illegible] le persone anziane e per quanti non posseggono mezzi presso il più vicino supermercato di generi alimentari. [illegible] trasporto viene effettuato con un pulmino [illegible] Comune di Arona, mentre ad occuparsi dell'accompagnamento [illegible] alcuni obiettori di coscienza.

La gente [illegible] Colazza è molto soddisfatta. L'eco [illegible] quanto sta accadendo si è diffusa nel circondario. Insieme alla riflessione dedicata alla sempre più difficile sopravvivenza dei piccoli esercizi commerciali. Non è una novità che situazioni [illegible] quella temporanea di Colazza potrebbero verificarsi in altri minuscoli centri, ultimi avamposti su colline e montagne delle due province.

Sandro [illegible]

Le proteste

Riso egiziano decisione politica

NOVARA. Non [illegible] soltanto 32 mila tonnellate [illegible] riso egiziano che entrerebbero a dazio zero in Europa. L'Egitto ha chiesto e starebbe spingendo per un contingente annuo di 475.000 tonnellate, tutte di «japonica», stirpe maggiormente coltivata in Italia.

Il pericolo di questa valanga di cereale che stravolgerebbe il mercato comunitario sta innescando una serie di reazioni a catena, da parte delle organizzazioni agricole e anche da alcuni gruppi politici. Ugo Martinat (An), con Gilberto Cormegna e Vito Cusimano ha p[illegible]tato un'interpellanza al [illegible]inistro delle Risorse agricole per sapere «se non ritiene urgente procedere e intervenire affinchè la Comunità economica europea estenda in tempi brevi al riso italiano i benefici [illegible]nitari di salvaguardia nonchè l'applicazione d[illegible] prezzo d'intervento».

L'eco dell'«affare riso egizia[illegible] è rimbalzata anche [illegible] Consiglio comunale [illegible] Vercelli dove il consigliere della Lega France[illegible] Borasio ha presentato un ordine del giorno, ricordando anche che il 40 per cento del riso importato entra già [illegible] dazio zero.

L'ordine del giorno impegna sindaco e giunta di Vercelli (sede della più importante borsa risi) [illegible] attivarsi presso [illegible] Governo «affinchè inviti il commissario europeo competente ad opporsi fermamente a qualunque trattativa mirante a concedere qualsivoglia agevolazione per l'importazione di riso in Comunità».

Insomma, sotto accusa [illegible] la politica comunitaria, che favorirebbe l'ingresso di riso straniero contribuendo [illegible] deprimere le quotazioni [illegible] quello italiano, aggravando una situazione di mercato già stagnante. Sembra[illegible] comunque poche le possibilità di arrestare il flusso di 32.000 tonnellate, anche perchè gli accordi farebbero parte di un disegno politico molto più a largo respiro. Scrive su «Terra e Vita» Enrico Villa, capo ufficio stampa dell'Ente Nazionale Risi: «Legami commerciali agevolati sempre più stretti favorirebbero, infatti, in senso occidentale lo sviluppo socio-economico dell'Egitto, bloccando [illegible] contenendo i movimenti fondamentalisti che, in questo scorcio [illegible] secolo, sono una delle più grandi incognite gravanti sul Medio Oriente».

E aggiunge l'organo d'informazione agricolo, parlando della difficile situazione risicola: «Il nodo è proprio questo. Scioglierlo in modo esclusivamente politico significherà sacrificare l'economia, per niente certi di ottenere quale contropartita [illegible] reale stabilità del Medio Oriente e dell'Egitto, [illegible] dei Paesi più importanti di questa inquieta area».

Non avrebbero mai pensato, i risicoltori italiani, di essere al [illegible] - loro malgrado - di una strategia politica che riguarda addirittura i fondamentalisti.

Gianfranco Quaglia

Borgomanero, convegno di «Vedogiovane» sulle politiche giovanili in provincia

Novara «tirchia» verso i giovani

Questo l'esito della ricerca. I Comuni lesinano parecchio nei bilanci sulle voci destinate ai ragazzi e sono più vicini alle esigenze della terza età. Ghemme, al contrario, è il centro più generoso

BORGOMANERO. I comuni della provincia spendono in media 16 mila e 900 lire l'anno per ogni giovane e 234 mila [illegible] 500 lire per ogni ultrasessantacinquenne. Il dato è stato reso [illegible] ieri mattina al convegno organizzato dalla cooperativa «Vedogiovane» sulle politiche giovanili nel Novarese, a cui era stata invitata anche [illegible] ministro per gli Affari Sociali Livia Turco, [illegible] però [illegible] forfait. E come hanno spiegato Nicoletta Collu, Stefano Moran[illegible] della Iard di Milano e Letizia Tozzi dell'Istituto degli Innocenti di Firenze, anche i comuni del[illegible] provincia [illegible] Novara lesinano parecchio nei loro [illegible] sulle voci [illegible]ate ai gi[illegible] [illegible] sono molto più sensibili alle esigenze della terza età.

Invitata alla conferenza [illegible] Turco ministro per gli [illegible] Sociali [illegible] costretta a dare forfait

Dalla ricerca effettuata in tutti i comuni della provincia, è emerso che i centri che spendono di più per i cittadini con meno di [illegible] anni sono: Ghemme (62.566 lire l'anno pro capite per ogni giovane), Invorio (59.686), Suno (49.729), Vaprio d'Agogna (46.729). I grossi centri sono decisamente più «tirchi»: Novara spende 19.212 lire a testa, Borgomanero 14.944, Arona 18.142, Trecate addirittura 5.330 lire pro capite.

Mediamente i comuni novaresi destinano lo 0,24% del loro bilancio ai giovani, contro l'1,5% di Torino e il 2,25% della media europea. Per gli anziani i comuni spendono cinque volte di più: Romentino investe per ogni ultrasessantacinquenne un milione e 319.118 lire, Galliate un milione 184.668 lire, Trecate 696.522 lire.

[illegible] quadro degli investimenti giovanili in provincia è stato definito «sconfortante»: «E' innegabile - hanno osservato gli autori dell'indagine - che gli investimenti maggiori sono rivolti alla fascia più adulta [illegible] popolazione, la quale è tra l'altro numericamente inferiore rispet[illegible] ai giovani, [illegible] in grado, forse, di manifestare più facilmente i propri bisogni».

Ma non [illegible] solo [illegible] problema [illegible] stanziamenti, hanno osservato i ricercatori, bensì di qualità dei servizi offerti ai giovani: 11 comuni [illegible] hanno risposto di non [illegible] mai affrontato il tema delle politiche giovanili; 25 co[illegible] hanno inglobato questo argomento nelle politiche sociali. I servizi per i giovani più gettonati sono i [illegible] estivi (34 comuni), i contributi agli oratori (20 comuni), gli spazi gestiti dal comune (12), il doposcuola (7). Solo tre [illegible] Novara, Borgomanero ed Oleggio, hanno [illegible] l'Informagiovani.

Marcello Giordani

«Il fondo stradale vischioso all'origine degli incidenti»

CASALINO. «La statale 11, nel [illegible] di Orfengo, [illegible] a[illegible] pericolosa. Denunciamo la vischiosità del fondo stradale che compromette [illegible] condizioni di lavoro [illegible] tanti autisti. Chiediamo l'intervento di Comune, Provincia, Regione [illegible] Anas». L'allarme [illegible] lanciato dal settore trasporti della delegazione vercellese del Salp, Sindacato autonomista lavoratori piemontesi. Il sindacato sostiene che le prove effettuate dai suoi tecnici mettono in evidenza la vischiosità, e che questa costituisce grave pericolo per autotrasportatori, per gli autisti di mezzi pubblici [illegible] di conseguenza per i passeggeri. «Il fondo, reso viscido da un impasto [illegible] bitume probabilmente improprio, e le due curve rendono gli automezzi ingovernabili anche a velocità limitata».

Il sindaco di Casalino Massimo Rossi: «E' una [illegible]da statale, non [illegible] [illegible] noi le manutenzione. Nei prossimi giorni i miei tecnici eseguiranno un sopralluogo. Poi invierò lettere agli enti competenti e all'Anas».

Il sindacato Salp solleva il problema ad una settimana dall'incidente mortale, avvenuto

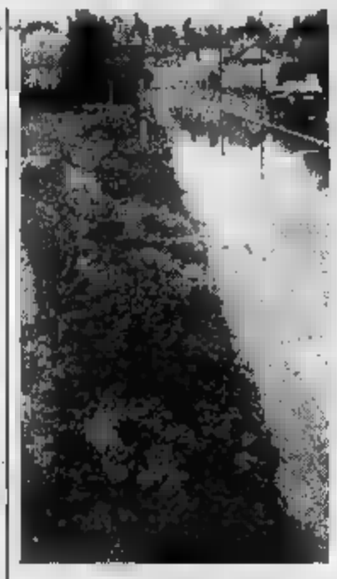

La statale 11 attraversa Orfengo

in quel punto [illegible] costato la vita ad un pizzaiolo, Piero del Pizzo. Tra le [illegible] la polizia stradale aveva indicato proprio il fondo vischioso e la presenza delle due curve a gomito. [o. m.]

Rischi [illegible] contromisure contenuti nello studio approvato [illegible] Consiglio

A Cerano una mappa dei pericoli

Piano di protezione civile contro i casi d'allarme

[illegible] Allagamenti [illegible] ca[illegible] dalle Roggia Cerana, incidenti ai Tir con carichi pericolosi, scoppi [illegible] pozzi petroliferi, fughe di sostanze tossiche dalle aziende. L'apocalittico scenario [illegible] tratteggiato nel piano di protezione civile [illegible] che ha censito tutti i rischi di disastri e le risorse del paese. L'ha appro[illegible] [illegible] Consiglio comunale mentre si attende il piano stilato di [illegible] con Sozzago, Trecate e Romentino.

Il progetto si compone di due parti ed è [illegible] elaborato dall'ufficio tecnico coordinato da Giovanni Balzi. Nella prima vengono elencate [illegible] situazioni di potenziale pericolo per l'in[illegible] pubblica. In evidenza, innanzitutto, il rischio esondazioni: riguarda il Ticino ma soprattutto [illegible] Roggia Cerana, che [illegible] tra le [illegible] [illegible] la [illegible] nel tratto vicino alla cascina Came[illegible]

Altro settore critico [illegible] quello

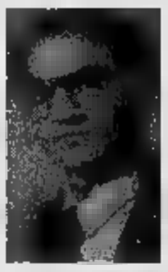

Il sindaco di Cerano Agostino Frau [illegible] presentato il piano nell'ultimo Consiglio comunale

aziendale. Nel territorio [illegible] Ce[illegible] c'è soltanto un'impresa chimica ricompresa nell'elenco delle fabbriche a rischio e si trova fuori dall'abitato. Ma San Martino e i pozzi petroliferi sono vicinissimi [illegible] il polo industriale rappresenta [illegible] possibile pericolo anche per i ceranesi.

Quindi, la viabilità. Il paese non ha la tangenziale e ogni giorno le [illegible] del [illegible] abitato sono attraversate da centinaia dicamion [illegible] Tir che trasportano merci pericolose. [illegible] incidente potrebbe avere conseguenze pesanti. Nella discussione dell'altra [illegible] l'ha [illegible]denziato anche Giovanni Rosaia, consigliere [illegible] Forza Italia e autotrasportatore: «C'è un rischio enorme. Sono indispensabili interventi [illegible] prevenzione con controlli dei Vigili».

Nella seconda parte del piano (un dossier voluminoso) vengono conteggiate, invece, le risorse in mezzi, uomini e strutture di cui il sindaco, come autorità comunale [illegible] protezione civile, potrebbe disporre in caso di allarme rosso. Ovvero la quantità di provviste dei supermercati, il parco vetture delle aziende, il materiale e il personale medico.

«Questo piano [illegible] collega - [illegible]ce il sindaco Agostino Frau - in modo particolare con quello intercomunale che è in [illegible] [illegible] definizione. Ci lavora una società milanese [illegible] terminerà alla fine dell'anno». [b. c.]

GRAFFIO
L'AGOPUNTURA SENZA AGHI
RISOLVE
• DOLORI REUMATICI
Artrosi cervicali - Lombaggini - Sciatalgie
Torcicolli - Artriti scapolo omerali - [illegible]
• DISTURBI DIGESTIVI
Gastralgie - Coliti - Diarrea - Stitichezza - ecc.
• DISTURBI DEL CUORE E DELLA CIRCOLAZIONE
Ipertensione - Palpitazioni - Ritenzione idrica
• TURBE PSICHICHE E NEUROLOGICHE
Mal di testa - Insonnia - Ansia - Depressione
Coliti spastiche - Stress - Distonie neurovegetative di vario genere - ecc.
• SPORT
Dispersione veloce dell'acido lattico e completo rilassamento dei muscoli
DONA
Rilassamento e benessere generale
SERVE
[illegible] chi non può o non vuole [illegible] farmaci
DIPLOMATA ALL'ACCADEMIA ITALIANA SHIATSU - DO DI MILANO
SOCIA DELLA FEDERAZIONE ITALIANA SHIATSU
PIERA CASTELLI
Via Pier Lombardo, 99
LUMELLOGNO (NO)
per informazioni ed appuntamenti chiamare il [illegible]
0321 - 469.022

SkyNet Srl
PC e Macintosh
I Prezzi migliori, gli accessori migliori...
[illegible] TUTTA l'assistenza!
Superofferta MODEM-FAX velocissimi, ideali per Internet
SERVIZIO SPECIALE AZIENDE
Per informazioni e preventivi
Tel. 0323.862346
corsi di formazione - Mac OS® - Windows®

GOZZANO
Impresa Costruttrice
VENDE DIRETTAMENTE
VILLETTE IN COSTRUZIONE
Circa 250 mq disposti su tre piani con due/tre camere, da 1 a 3 bagni, soggiorno, cucina abitabile, [illegible] doppio, taverna, cantinato, mansarda e terreno di proprietà
soluzioni personalizzabili
Per informazioni
Tel. 0322.94923
Possibilità mutuo e pagamenti dilazionati

VENDESI
In Novara avvialissimo
[illegible]
[illegible] licenze
Prezzo interessante
Tel. 0360/678.811 (no agenzie)

Concessionaria auto, zona Borgomanero, CERCA
UN MECCANICO
Telefonare [illegible]
0322/839374

Barazzoni
SPACCIO
BARAZZONI s.p.a.
VIA PER BORGOMANERO, 2
28040 PARUZZARO [illegible] TEL. 0322/838331
ORARIO 9.00/12.30 - [illegible]
CHIUSO IL [illegible]
DAL 10 NOVEMBRE APERTO ANCHE LA DOMENICA

GRANDE PROMOZIONE
NATALE PIU' BUONO
Un Natale così buono non si era mai visto.
Buona la qualità, buoni i prezzi.
Lo Spaccio Barazzoni di Paruzzaro, fino a Natale, propone il meglio della produzione Barazzoni a prezzi mai visti prima.
Batterie di pentole Barazzoni a partire da L. 119.000.
E ancora cuocipasta, pentole a pressione, padelle antiaderenti, vassoi, antipastiere, stoviglie e migliaia di altre convenienti idee per i tuoi regali di Natale.

GRANDI AFFARI

Il sindaco di Trontano, Zaccheo, indicato come nuovo presidente al posto di Borghi

Lega, Forza Italia e Cdu insieme

Ribaltone nella Comunità Valle Ossola

DOMODOSSOLA. Confermato il ribaltone alla Comunità montana Valle Ossola, la più grande del Piemonte. Si è formata una nuova maggioranza che comprende Lega nord, Forza Italia e Cdu, che insieme hanno 21 seggi nella comunità e i dieci consiglieri indipendenti che fanno capo al sindaco di Trontano Pier Leonardo Zaccheo, indicato come nuovo presidente al posto di Enrico Borghi.

È stato sottoscritto da trentun consiglieri un documento programmatico che sarà presentato lunedì assieme all'organigramma - ha dichiarato ieri Zaccheo, cercando di smorzare i toni delle polemiche - il nostro gruppo di Indipendenti, benchè in minoranza, ha sempre tenuto un atteggiamento propositivo e costruttivo, com'è dimostrato dall'andamento delle riunioni consiliari. Non abbiamo mai approfittato delle difficoltà numeriche dell'attuale maggioranza nè abbiamo fatto nulla per provocare la caduta dell'amministrazione presieduta da Borghi, al quale confermiamo la nostra stima. Il nostro ruolo è però sempre stato alternativo, se avessimo semplicemente offerto stampelle all'attuale amministrazione in crisi avremmo tradito il nostro mandato. Il nostro gruppo si è collocato fin dall'inizio nell'area moderata e di centro, abbiamo ritenuto giusto dialogare con forza Italia e Cdu e con la Lega che avevano già raccolto per loro 21 firme sulla mozione di sfiducia. Ovviamente, se sarà necessario, aggiungeremo i nostri voti».

Però vi hanno accusato di aver rifiutato in passato accordi proprio con la Lega e di aver cambiato idea in questa circostanza: «Ma non è vero - ribatte Zaccheo- non abbiamo mai avuto pregiudizi verso la Lega che oltretutto proprio nelle nostre valli rappresenta una grossa fetta dell'elettorato. Istanze come il federalismo fiscale e il decentramento amministrativo sono generalmente condivise nell'Ossola». Zaccheo sarà probabilmente affiancato da un vicepresidente di Forza Italia, il maggiore gruppo della coalizione dopo gli indipendenti. Per questa casella, circola il nome di Elena Santus, che può vantare un'esperienza amministrativa in seno alla comunità.

Da sinistra Pier Leonardo Zaccheo, Elena Santus e Enrico Borghi. Sono i protagonisti della vicenda che cambiano la geografia politica della Comunità Valle Ossola

Quasi certamente la delegazione del carroccio nella nuova Giunta sarà ancora guidata da Franco Zani, presidente del consiglio comunale di Domo. L'altro assessore uscente, Marco Falcioni, che è anche consigliere provinciale, si è invece dissociato apertamente dall'operazione, partecipando alla conferenza-stampa a fianco di Enrico Borghi ed altri esponenti dell'attuale maggioranza. Falcioni, che è stato sospeso dall'attività di militante della Lega stando un semplice «sostenitore», si è espresso con termini pesanti nei confronti della dirigenza del movimento del Vco. Con lui, non dovrebbe aderire alla nuova maggioranza l'altro rappresentante leghista di Beura, Fabrizio Baccaglio.

La nuova Giunta dovrebbe comunque essere formata da tre rappresentanti degli indipendenti, due assessori di Forza Italia, due della Lega, uno del Cdu. I nomi dei nuovi amministratori saranno noti Lunedì.

Il ribaltone è stato promosso dalla Lega che ha reagito in questo modo agli attacchi sinistre contro il sindaco di Domo Ettore Angius per la sua partecipazione alla marcia sul Po. Il capogruppo del carroccio nella comunità, Riccardo Galvani, aveva comunicato già a Settembre al presidente Borghi che la Lega non era più intenzionata a governare l'Ente al Pds.

Secondo le forze di centro- sinistra e il gruppo misto che fa capo al sindaco di Piedimulera Fausto Sgrò, le polemiche per la manifestazione sul Po sono state solo un pretesto per soffocare un'esperienza amministrativa di rinnovamento e di rilancio dell'Ossola, ripristinando vecchie logiche e passati metodi di gestione».

Il consiglio della comunità è stato intanto convocato da Borghi per mercoledì. All'ordine del giorno argomenti amministrativi urgenti ma sicuramente il ribaltone prenderà il sopravvento.

Adriano Valli

L'episodio in un autosalone di Arona

Auto contraffatte tre i condannati

VERBANIA. Tre condanne ed altrettante assoluzioni sono state decise dal giudice per le udienze preliminari del tribunale nei confronti delle persone - processate con rito abbreviato - accusate di associazione a delinquere, furto e soppressione di documentazione di automobili, circolazione con targhe improprie ed alterazione dei numeri di telaio.

Al termine dell'udienza il pm Fabrizio Argentieri aveva richiesto per gli imputati condanne comprese tra gli otto ed i due anni di reclusione mentre il gup si è riservato di decidere entro il termine di 5 giorni consentito dalle procedure. Ieri sono state dunque rese le sentenze.

Condanna a 3 anni e 8 mesi di reclusione più 400 mila lire di multa ed interdizione per 3 anni dai pubblici uffici per Fernando Lucarelli (pm 6 anni e 8 mesi); 2 anni e 8 mesi per Felice Bertolio (pm 4 anni e 4 mesi); 1 anno e 11 mesi per Luca Taglioretti (pm 3 anni e 6 mesi).

Sono invece stati assolti, per non aver commesso il fatto, Franco Raso e Maurilio Grassi per i quali il PM aveva richiesto la condanna a 3 anni e 8 mesi di reclusione ciascuno.

Assolto pure, perchè il fatto non sussiste, Rosario Gullo per il quale il pm aveva richiesto 4 anni di reclusione. Altri due imputati avevano già patteggiato la fase preliminare dell'inchiesta che aveva preso il via nell'estate del 1992 in seguito all'individuazione da parte della polizia stradale di Arona e Romagnano Sesia di alcune auto «taroccate».

Le vetture, complessivamente una quarantina, tutte di grossa cilindrata e destinate all'esportazione clandestina, erano risultate in parte rubate nell'hinterland milanese e successivamente contraffatte nell'autosalone «New Car», ad Arona, diretto da Lucarelli e Bertolio. Le indagini degli inquirenti si erano estese in tutto il Nord Italia mentre anche una nota agenzia aronese di pratiche auto era stata perquisita.

Il nutrito collegio difensivo, costituito dagli avvocati Zariani, Giannangelo, Cardinali, Talamone, Usseglio, Sicher e Cerri, ha preannunciato il ricorso in Appello per i tre imputati condannati.

C'è già neve nell'Ossola

DOMODOSSOLA. Nell'Ossola c'è già pericolo di valanghe in seguito alle forti nevicate alle quote più alte. Al Monte Moro è caduto in pochi giorni più di un metro di neve che dovrebbe costituire un fondo ideale per l'imminente stagione invernale. Precipitazioni altrettanto abbondanti in alta val Formazza mentre il Devero è stato appena imbiancato.

Secondo il bollettino meteonivometrico delle valli ossolane, il primo della stagione, diffuso ieri dal strato di neve fresca, umido e pesante, è debolmente consolidato. Oltre i 2000 il pericolo di valanghe è marcato (terzo grado su una scala di cinque) nei versanti più ripidi e rimarrà costante per tutto il fine settimana.

Per gli automobilisti diretti al passo del Sempione c'è l'obbligo di avere le catene a bordo anche se l'arteria internazionale è tenuta pulita sul territorio Svizzero. Le nevicate in montagna hanno comunque attenuato il pericolo di allagamenti nelle vallate e nei centri della piana ossolana dove ha ripreso a piovere con notevole intensità.

Situazione «tranquillizzante» sul lago Maggiore. Sebbene la pioggia continui a cadere su tutto il Vco e le previsioni meteorologiche preannuncino, già a partire da oggi, un deciso peggioramento, non si registrano, nel Verbano particolari disagi. Anche le esondazioni del lago Maggiore sono in lenta ma costante fase di rientro.

Il traffico è stato parzialmente ripristinato sul lungolago di Pallanza attualmente ancora allagato nel tratto della passeggiata. In fase decrescente è anche l'allagamento del parcheggio antistante il porticciolo turistico a Intra. Viabilità regolare viene inoltre registrata sulle statali del Lago d'Orta e sulla 337 della Valle Vigezzo.

Sembrerebbe dunque scongiurata un'ennesima emergenza alluvione anche se prefettura, protezione civile e forze dell'ordine non hanno del tutto abbassato la guardia. [r. s.]

Aveva 27 anni, ieri si sono svolti i funerali

San Maurizio, è morto volontario del soccorso

S. MAURIZIO D'OPAGLIO. Si sono svolti ieri pomeriggio alla presenza di una grande folla i funerali di Angelo Longo, il giovane ventisettenne prematuramente scomparso a causa di un male incurabile. Il giovane, che abitava a San Maurizio con i genitori, il papà Raffaele e la mamma Elisa, con i fratelli Pino e Luca, era molto conosciuto in tutta la zona del lago d'Orta e del borgomanarese soprattutto per la sua appartenza ai Volontari del Soccorso.

Angelo Longo, il giovane prematuramente scomparso

Il suo impegno sociale lo aveva portato ad essere sempre in prima fila nelle situazioni anche più critiche. Ancora ieri il presidente dei volontari mauriziesi, Fausto Ravizza ricordava la sua partecipazione all'alluvione del 94 e all'evacuazione dell'ospedale di Alessandria. Aveva partecipato al progetto «Chernobyl» del 1994, 95 e 96 fornendo assistenza ai ragazzi della Bielorussia ospitati dalle pubbliche assistenze del Vco.

«Era un ragazzo che non si risparmiava, non si tirava indietro - ricordano i volontari - da un anno era ammalato ma aveva voluto restare con noi sino all'ultimo». [v. a.]

A Verbania

Verdi segnalano «incrocio a rischio per le auto»

VERBANIA. Si verificano troppi incidenti automolistici all'incrocio Cairoli e via Riemann: è quanto segnala il gruppo dei Verdi in una lettera al sindaco Aldo Reschigna.

«La - precisa il capogruppo Caruso - è addebitarsi soprattutto alla scarsa visibilità per le auto che escono da via Riemann, che trovano vetture parcheggiate sul lato della carreggiata e devono perciò avanzare fino al centro della strada».

Per eliminare gli attuali rischi e far diminuire il numero di scontro fra vetture, i Verdi suggeriscono di sistemare alcuni «panettoni», i dissuasori, nell'area di sosta abusiva e di istituire un senso unico che elimini l'uscita Cairoli. [s. r.]

In pretura a Novara

Alpe Veglia subito un rinvio al processo

NOVARA. Si è aperto con un rinvio il processo cominciato ieri mattina in Pretura contro Arturo Lincio, ex presidente e attuale consigliere del parco naturale dell'Alpe Veglia. E' accusato di aver scritto lettere intimidazioni nei confronti delle sorelle Renata e Laura Ciceri, presidente e segretaria dell'associazione «Amici dell'Alpe Veglia» e di un consigliere Verde del Comune di Domodossola che avevano preso posizione contro il progetto di un metro alpino.

Il rinvio deciso ieri è stato motivato dalla mancata disponibilità del perito calligrafo nominato dalla difesa. La nuova udienza è stata fissata per il 25 gennaio. Sempre ieri l'associazione ambientalista si è costituita parte civile. [b. c.]

ECONOMICI

ufficio zona Verbano, Cusio, Ossola. Si richiede esperienza nel settore ottimo trattamento economico. Per appuntamento tel. 0323 548.544 ore ufficio

PAGHE contributi esperta con 20 anni attività proprio o azienda, zona Verbania. Telefonare 0323.403.826 dopo le ore 20

WURTH srl multinazionale tedesca, ricerca agenti monomandatari per la zona di Novara e basso Verbano. Richiedesi età 24/38 anni auto propria e serietà professionale. Offresi fisso mensile, formazione professionale, corso CCIAA contributo auto e spese pasti, provvigioni ed incentivi. Per informazioni tel 0471 928.508.

PK pubblicità su publikompass

1995 continua La Stampa in CD-ROM

tutto LA STAMPA Compact

per informazioni NUMERO VERDE 1678 - 02005

CINEMA FARAGGIANA - NOVARA
CINEMA MODERNO - BORGOMANERO

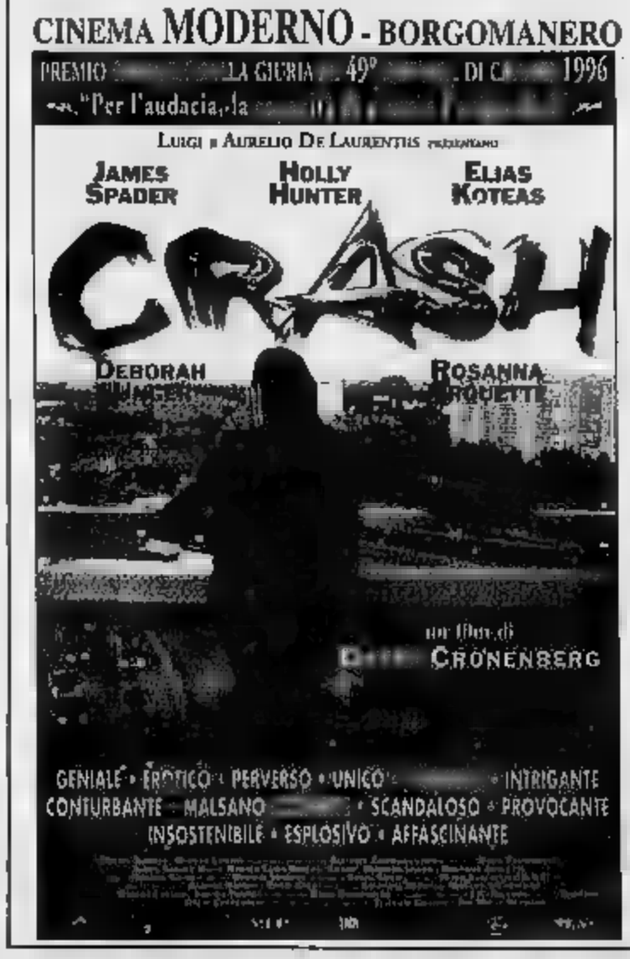

L'ABBONAMENTO.
Il migliore amico di chi legge La Stampa.
LA STAMPA

Rivenditore Autorizzato: Q8

GUASCHINO
ARONA
(0322) 48225

GUASCHINO GAS
SERBATOI IN USO GRATUITO

Gasolio riscaldamento e trazione
Lubrificanti Auto - Industria
Kerosene

CONDIZIONI PARTICOLARI DI VENDITA PER
GASOLIO AGRICOLO
INTERPELLATECI !!

Oggi, dalle 7 alle 22, gli elettori sono chiamati alle urne

Belgirate elegge il sindaco

Succederà a Luigi Prini, primo cittadino per 26 anni, deceduto l'estate scorsa in un incidente. I candidati: Gianfranco Borroni e Giorgio Pollini

BELGIRATE. Nuovo [illegible] per Belgirate. Oggi dalle 7 alle [illegible] gli elettori [illegible] Belgirate (438 su un totale di [illegible] abitanti) si recheranno [illegible] allestito presso le ex scuole elementari di via 4 Novembre per scegliere il [illegible] primo cittadino. Una svolta per la vita politico-amministrativa [illegible] ridente [illegible] lacustre? Lo si saprà nella stessa mattinata di lunedì, [illegible] termine dello spoglio, che [illegible] velocissimo. [illegible] il [illegible] di Luigi Prini, che fu sindaco [illegible] Belgirate per ben 26 anni. Prini è deceduto il 14 luglio in un incidente stradale: stava scendendo col [illegible] fuoristrada dalla frazione Falchetti di Stresa, ha perso [illegible] controllo del mezzo ed [illegible] andato a schiantarsi [illegible] un muro. In questi quattro mesi il Comune è stato retto da Flavia Filippi, vicesindaco e per tanti anni stretta collaboratrice dello stesso Prini. Le liste presentate sono due: «Unione Belgiratese» e «Per Belgirate». Quella vincente manderà eletto sindaco il proprio capofila ed avrà otto consiglieri, la lista sconfitta si accontenterà di 4 consiglieri. Senza nulla togliere al ruolo importante che hanno tutti i candidati, è chiaro che la [illegible] lotta è tra i due capilista. Il duello è quindi [illegible] il dottor Gianfranco Borroni, 37 anni, medico dell'ospedale di Verbania [illegible] e [illegible] professor Giorgio Pollini, 59 anni, già preside del liceo scientifico Fermi di Arona. Questi i [illegible]. «Unione Belgiratese»: Borroni Gianfranco (medico chirurgo), Botti Daniele (agrotecnico), Buscher Maria Claudia Albertini (guida turistica), Cabiati Anna Maria (insegnante di lingue), Calanchi Teodoro (pensionato), Filippi Flavia (ricercatrice), Floriddia Salvatore (artigiano edile), Gandini Claudio (pescatore), Orifici Antonino (brigadiere in congedo), Palazzetti Amedeo (odontotecnico), Rossi Mauro (consulente fiscale), Serino Antonio (agrotecnico), Torelli Enrico (avvocato). «Per Belgirate»: Pollini Giorgio (preside [illegible] pensione), Angaretti Attilio (floricoltore), [illegible] Colombo Erusmo (casalinga), Bertani Cesare (agente di polizia municipale), Bonisolo Enrico (tecnico telecomunicazioni), De Lorenzi Enrico (pensionato bancario), Fiumi Gherardo (avvocato), Malusardi Mario (agente commerciale a riposo), Moglia Andrea (studente universitario), Pettazzi Fregone Nicoletta (medico pediatra), Valensin Roberto (commercialista), Visconti Maria Teresa (impiegata). Nei programmi delle due liste figura una vasta serie [illegible] interventi: dal recupero del centro storico al piano del colore, dal lungolago alla tutela del territorio collinare, fino ai progetti culturali e ricreativi a supporto [illegible] turismo.

Sandro Bottelli

Giorgio Pollini, a sinistra, e Gianfranco Borroni, in lizza a Belgirate

IN BREVE

«L'educazione [illegible] figli» oggi [illegible] parla Luciano Viana

Oggi alle 15 all'Oratorio primo incontri sul tema «L'educazione [illegible] dei figli» con lo psicologo Luciano Viana. [v. a.]

OMEGNA

Domani [illegible] Consiglio provinciale

Convocato per domani [illegible] 9,30, nell'aula consiliare di Omegna, [illegible] Consiglio provinciale. In discussione anche alcuni ordini del giorno che riguardano il Cusio. [v. a.]

[illegible]

Incontro di poesie Scadenza dei termini

Scade a fine [illegible] il termine per partecipare all'«Incontro di Poesie». L'invio delle poesie deve essere fatto alla casella postale 35 di Domo. [re. ba.]

[illegible]

I numeri estratti [illegible] [illegible] svizzero

La combinazione vincente: 8 - 13 - 14 - 16 - 33 - 43. N° compl. 25. Jolly: 714 [illegible] [r. l.]

La vostra nuova grande occasione RICOH

RICOH Fin

finanziamenti 24 mesi interessi tasso zero!

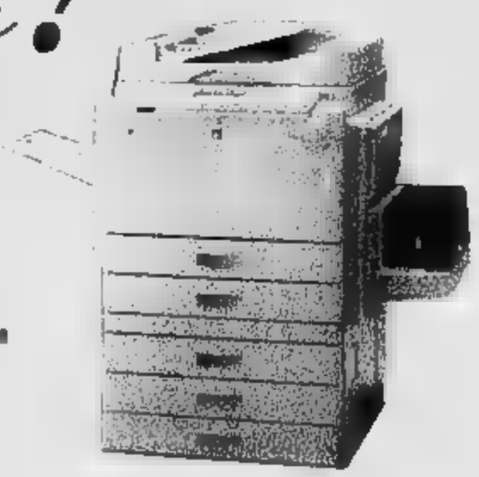

Aficio 400
Copiatrice digitale a [illegible]

GARBOLI per l'Ufficio
C.so Milano, [illegible] - 28025 GRAVELLONA TOCE (VB)
Tel. (0323) [illegible] - Telefax (0323) 864611

RICOH DIGITAL SOLUTIONS
RICOH È MEGLIO
Qualità certificata ISO 9001

[illegible] APPROVAZIONE DELLA DIREZIONE

IL CASO

QUEL CASELLO CHE FA PAURA

Per l'uscita autostradale di Baveno non c'è tempo da perdere

Svincolo, bisogna procedere

La decisione è [illegible] in [illegible] incontro che è stato promosso dal sindaco nel municipio di Baveno. Raccomandata l'attenzione all'impatto ambientale

BAVENO. Si può modificare in [illegible] d'opera l'esecuzione del raccordo autostradale tra Baveno e Feriolo? E l'opera comporta rischi per l'assetto idrogeologico del territorio? Questi gli interrogativi a cui [illegible] chiamate a rispondere le autorità convocate ieri mattina in municipio dal sindaco Paolo Marchioni e la risposta sono state nette: non è possibile alcuna modifica strutturale, come [illegible] ad esempio [illegible] creazione di una rotonda, [illegible] solo migliorie per l'impatto ambientale.

A portare la questione alla ribalta sono state nei giorni scorsi, dopo l'avvio dei lavori, le prese di posizione contro il progetto da parte delle associazioni ambientaliste, del consigliere regionale Ettore Racchelli e di altri amministratori [illegible] le gravi conseguenze sull'equilibrio della zona.

All'invito [illegible] sindaco hanno risposto amministratori provinciali e regionali, i parlamentari Zacchera e Preioni, sindacalisti, rappresentanti della Italstrade e della Società Autostrade. Proprio per conto di quest'ultima, che ha fatto redigere il progetto, [illegible] stato l'ingegner Banchetti [illegible] dare le risposte più esplicite.

«La fase progettuale - afferma Banchetti - [illegible] è sviluppata per anni non [illegible] in segreto, ma con tutti gli Enti interessati. Già dal 94 [illegible] intervenuta l'approvazione dell'Anas e [illegible] seguito si è sollecitato a più riprese l'inizio dei lavori senza rimettere in discussione la scelta fatta. Ora si parla di territorio deturpato, ma in [illegible] di discussione presso l'assessorato regionale ai beni ambientali [illegible] affermò che un'opera così bella non doveva essere nascosta e [illegible] rifiutarono gli accorgimenti per celarne la vista dal lago. Del resto la scelta fatta non solo è quella voluta dagli Enti competenti, ma è senza alternative [illegible] ottimale per la zona: una semplice rotonda [illegible] assolutamente impossibile per motivi tecnici».

La conclusione del tecnico della Società Autostrade è perentoria: «Salvo l'adozione di alcuni accorgimenti, l'opera deve continuare [illegible]e è previsto; se invece abbiamo scherzato, non [illegible] che [illegible] i danni alla Italstrade, fermare tutto [illegible] [illegible] Anche per quanto [illegible] i rischi [illegible] natura idrogeologica Banchetti [illegible] categorico: «I lavori non modificano la morfologia [illegible] terreno [illegible] non comportano variazioni nel regime delle acque, anzi per alcune soluzioni adottate si migliora [illegible] situazione attuale».

Sulla esigenza [illegible] continuare i lavori e di adottare ogni possibile correttivo per ridurre l'impatto visivo del raccordo [illegible] sono dichiarati d'accordo sostanzialmente tutti i presenti, compreso il consigliere Racchelli che ha sollevato il [illegible].

[illegible] sindaco Marchioni [illegible] proposto [illegible] ulteriore verifica dell'impatto idrogeologico, senza [illegible] ciò pregiudichi la prosecuzione [illegible] lavori dello svincolo.

Sergio Ronchi

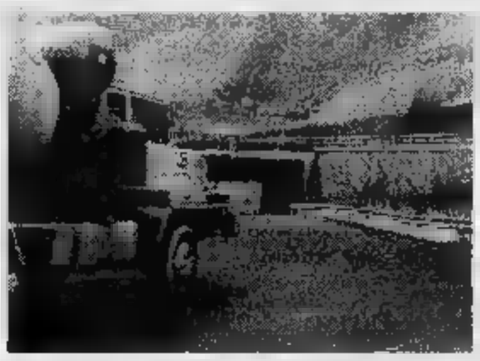

[illegible] sempre oggetto di vivaci discussioni il raccordo autostradale tra Baveno e Feriolo

Vero valore. Nel tempo.

Il valore degli orologi Rado sfida il tempo. Materiali inscalfibili che mantengono inalterata giorno dopo giorno, l'emozione di indossare Rado.

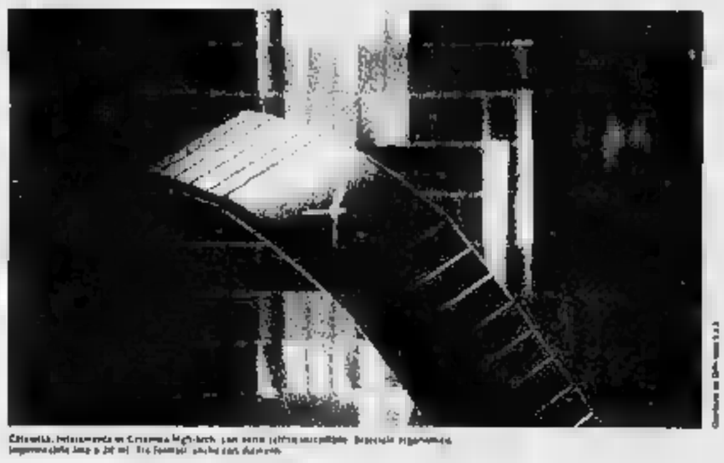

RADO
Switzerland

Milano GIOIELLERIA
Corso Cavour, 42/44/46 - 28021 BORGOMANERO - Tel. (0322) 81952

A NOVARA

La tradizione Yiddish al Coccia

Ultima replica in pomeridiana per «Ballata di fine millennio», che va in [redacted] oggi alle 15,30 al teatro Coccia [redacted] Novara. Lo spettacolo, inserito nel cartellone della stagione di prosa, è portato in scena da Moni Ovadia, ebreo bulgaro approdato a Milano e considerato [redacted] maggior portavoce artistico della cultura Yiddish. «Ballata [redacted] fine millennio», che Ovadia ha messo a punto con Mara Cantoni, è un contenitore di canzoni e singolari storielle della tradizione popolare ebraica dell'Europa dell'Est. In scena ci sono anche la coautrice Mara Cantoni e i tredici componenti della Theater Orchestra, fondata da Ovadia. [c. m.]

Stasera nella chiesa di Bagnella, ingresso gratuito

Una pianista georgiana apre Omegna Classica

OMEGNA. Con un concerto della pianista georgiana Natia Kavtaradze ritorna oggi il ciclo di concerti Omegna Classica. Sette appuntamenti nelle chiese omegnesi ed al Teatro Sociale, sempre con [redacted] gratuito, [redacted] inizio alle 21, con un programma vasto e diversificato come [redacted] nella tradizione dei concerti proposti dal Circolo Culturale «Clemente Rebora» [redacted] comune [redacted] Omegna che da quattro anni collaborano nella proposta musicale.

Il cartellone presenta già stasera [redacted] eccezionale concerto con Natia Kavtaradze, diciassettenne [redacted] Tbilisi, vincitrice del Concorso «Soliva 96» [redacted] Casale Monferrato ed autentica ragazza prodigio. Autentica enfant-prodige la giovanissima pianista georgiana già all'età [redacted] anni inizia a studiare musica in una speciale scuola che accoglie bambini dotati di particolare talento. Ascoltarla que[redacted] sera nella Chiesa della San[redacted] Croce di Bagnella è una delle rare occasioni in cui si esibisce anche [redacted] solista.

Il programma prevede musiche di facile ascolto e grande intensità emotiva come le tre [redacted] di Scarlatti, l'Arabesque di Schumann e, nella seconda parte del concerto, brani di Chopin [redacted] Frank. Gli altri incontri musicali sono [redacted] domenica 24 Novembre, nella Chiesa Madonna del Popolo di Omegna dove si esibirà [redacted] gruppo «Caledonian Companion» [redacted] Savona che proporrà melodie irlandesi [redacted] d'altri tempi. [redacted] terzo appuntamento è con la giovane orchestra [redacted] Verbano che suonerà nel Teatro Sociale di Omegna proponendo musiche celebri: di Mozart la Sinfonia K 201 e di Schubert la Sinfonia n° 5.

Con l'anno nuovo, mercoledì 15 Gennaio Omegna Classica sarà a Crusinallo, nella Chiesa romanica [redacted] San Gaudenzio con il terzetto «Stilnovo», composto da Laura Bologna e Claudia Monti al violino e [redacted] Lucia Corini alla viola, che interpreteranno brani amabili con pagine musicali del periodo romantico. Domenica 2 Febbraio sarà la volta dell'Ensemble vocale «Clemente Rebora» di Crusinallo che terrà il proprio concerto a Bagnella nella Chiesa della Santa Croce. Il programma prevede «figure di donna» e «Liebeslieder Walzer» di Brahms scritti per [redacted] pianoforte a quattro mani. Domenica 16 Febbraio tappa nella Collegiata Sant'Ambrogio di Omegna, [redacted] l'Ensemble «Il fabbro armonioso» [redacted] Milano con un originale programma di [redacted] barocco con strumenti d'epoca.

L'ultimo concerto, domenica 2 Marzo nella Chiesa Madonna del Popolo di Omegna, [redacted] con «Ensemble Ayres», [redacted] gruppo che fa parte dell'orchestra sinfonica Giuseppe Verdi di Mila[redacted] Musiche «galanti» di Vivaldi, Mozart [redacted] Boccherini per concludere una stagione musicale ricchissima. [v. a.]

[redacted] NOVARA [redacted]

Ultimo «Salotto» al Borsa

Cala oggi il sipario sulla breve ma seguita rassegna «Il salotto della domenica», promossa dall'associazione Amici della Musica di No[redacted] L'appuntamento di oggi è l'ultimo del cartellone e costituisce un fuori programma rispetto alla programmazione consueta. [redacted] alle 16 al salone Borsa di Novara il duo composto da Simone Porcellini (clarinetto) e Paola Cinzia Baggio (pianoforte), giovani professionsti con un brillante curriculum. Il concerto, intitolato «Accostamenti timbrici in dissimili concezioni positive», sarà preceduto dalla presentazione del maestro Folco Perrino. Il programma comprende musiche [redacted] Brahms (Sonata in mi bemolle opera 120), Martucci (Capriccio in [redacted] minore opera 44, Dolore in mi bemolle e Toccata in [redacted] bemolle opera opera 2), la «Première Rapsodie» di Debussy o la «Sonata» di Poulenc. I biglietti per il concerto costano [redacted] mila lire (interi) e 6 mila (ridotti). [c. m.]

[redacted] GIORNO E NOTTE

[redacted]

Royal Victory, ecco la «Mc 2»

Musica live [redacted] la «Mc 2 Band» stasera al «Royal Victory pub» di Paruzzaro. La band proporrà le più conosciute covers rock e pop. [m. p.]

NOVARA

Salsa e merengue al «Coccia»

A scuola [redacted] salsa [redacted] merengue. Il bar «Coccia» di Novara inaugura una scuola gratuita [redacted] ballo latino-americano, riservata ai clienti del locale. Stasera i maestri saranno presenti dalle 21 alle 23 al terzo piano del locale per spiegare i passi. [c. m.]

CESTO

«Banana», [redacted] Cifarelli

Torna il raffinato sound [redacted] Gigi Cifarelli, accompagnato dal suo gruppo, questa sera [redacted] «Banana Republica» [redacted] Cesto, San Pietro Mosezzo. Dalle 22,30. [r. s.]

[redacted]

«Mara Meoo», si balla il liscio

Ballo liscio pomeridiano al «Mara Meoo» di Gravellona Toce. Dalle 14,30 la musica dal vivo sarà proposta da Fulvio e Gilberto. Discoteca con Fabrizio Fortina [redacted] Max. [r. l.]

CASTELLANZA

Antiquariato in mostra

Ultimo giorno [redacted] apertura, al centro «Busto Arsizio», della mostra «Antiquariato in mostra». La rassegna propone arredi [redacted] soprammobili dal Seicento all'Ottocento. [c. m.]

GALLIATE

Folk [redacted] nel castello

Oggi Galliate festeggia [redacted] 25° anniversario della fondazione del gruppo folcloristico locale «Manghin e Manghina», con una serie di appuntamenti che [redacted] tengono al castello sforzesco e alla sede dell'associazione in via Custodi. Tra le proposte, una mostra fotografica, la presentazione [redacted] un libro [redacted] lo spettacolo pomeridiano. Al castello [redacted] visitabile inoltre [redacted] mostra di libri per l'infanzia e per ragazzi in età scolare. [c. m.]

[redacted]

Recital oggi alle 17

Concerto di [redacted] clavicembalo nell'Abbazia

[redacted] NAZZARO SESIA. Considerando il successo ottenuto [redacted] i precedenti appuntamenti, l'associazione «Amici dell'Abbazia» organizza per oggi un recital pomeridiano fuori programma. Alle 17 nella splendida cornice dell'abbazia sono di scena Giuseppe Prosdocimi, flauto traverso, e Stefano Silva, clavicembalo. Il duo propone sonate tratte dal repertorio di Leclair, Braun, Telemann, Haendel e Bach.

Qualche nota sui musicisti scelti per la performance. Giuseppe Prosdocimi, [redacted] anni, si è dedicato allo studio ed utilizzo [redacted] strumenti d'epoca alla Scuola di Musica di Milano. Ha partecipato [redacted] corsi di perfezionamento condotti da noti docenti.

Il milanese Stefano Silva si [redacted] perfezionato nel repertorio di Seicento e Settecento.

L'ultimo concerto del cartellone è in programma il 15 dicembre. [c. m.]

STRESA [redacted]

Premiati Alessandra Ammara e Riccardo Bini

Concorso Ciani, vincono [redacted] due fiorentini

STRESA. Alessandra Maria Ammara e Riccardo Bini, entrambi fiorentini, sono i vincitori del «Concorso Nazionale Dino Ciani» per giovani pianisti, organizzato dall'associazione musicale omonima [redacted] dalla Pro loco.

Sono stati giudicati [redacted] aequo dalla giuria presieduta da Marcello Abbado e si sono divisi i quindici milioni del «Gran Premio Avvocato Giuseppe Imperatori», assegnato dalla Banca Popolare di Intra in questa edizione del concorso in memoria [redacted] proprio presidente prematuramente scomparso.

La Ammara, ventiquattrenne, si è diplomata a Firenze con il massimo dei voti, [redacted] lode e la menzione d'onore ed ha al suo attivo una intensa attività concertistica dopo essersi perfezionata con illustri maestri.

[redacted] esiti [redacted] conservatorio ha ottenuto Bini, ventinovenne, reduce da lusinghieri successi in competizioni nazionali e internazionali [redacted] protagonista di una carriera concertistica già ricca di soddisfazioni.

«Anche in questa edizione - ha dichiarato la direttrice del concorso, Maria Lilia Bertola, al termine della premiazione al Palazzo dei congressi - il «Dino Ciani» [redacted] confermato come uno degli appuntamenti più severi ed impegnativi del panora[redacted] musicale del nostro Paese. Ciò spiega [redacted] fatto che esso [redacted] riservato ai pianisti di maggiore talento, che [redacted] da [redacted] severa selezione, nonchè il prestigio acquisito».

Chiuso il sipario su questa fortuna edizione del concorso gli organizzatori stanno già pensando alla sfida del prossimo anno. Con la certezza che sul palco [redacted] Stresa si esibiranno ancora giovani talenti [redacted] grandissimo valore del panorama musicale del nostro Paese. [s. r.]

[redacted] STASERA AL CINEMA

[redacted] Vip — Inf. e prezzi spett. 625.666. Or.: in. 15,30/ult. 22,15. L. 12.000; fer. 10.000
[redacted] a catena — di A. Davis; con K. Reeves, M. Freeman (Usa '96) — Un giovane scienziato è costretto a trasformarsi in un uomo spericolato e senza paura per provare la propria [redacted] e sfuggire anche all'Fbi. N. V. 1h 46' Azione

Faraggiana — Tel. [redacted] Or.: in. 15; ult. 22,15. L. 12.000 (festivi) L. 10.000 (feriali)
Crash — di D. Cronenberg, con D. Unger, J. Spader, R. Arquette (Canada/Usa '96) — [redacted] coppia alla scoperta di nuove pericolose pulsioni tra [redacted] estremo, [redacted], follie, incidenti stradali e mutilazioni. V. M. 18. 1h 40' Drammatico

Araldo — Tel. 47.45.25. Or.: in. 16,15; ult. 22,15. L. 10.000 [redacted] 12.000
Sleepers — di B. Levinson, con R. De Niro, K. Bacon, B. Crudup (Usa '96) — Quattro ragazzini finiscono in un riformatorio e [redacted] biscono violenze da parte dei secondini: [redacted] cercano di vendicarsi N. V. 2h 25' Drammatico

[redacted] — Tel. [redacted] Or.: in. 15; ult. 22,15. L. 12.000 (festivi) L. 10.000 (feriali)
Il professore [redacted] — di T. Shadyac, con E. Murphy, J. Pinkett, J. Coburn (Usa '96) — Un professore universitario, pesante 180 chili, scopre un procedimento genetico per dimagrire e conquistare una bella collega. N. V. 1h 34' Commedia

Vittoria — Tel. 623.395. Or.: in. 14,45; [redacted] 22,15. L. 12.000 (festivi) L. 10.000 (feriali)
Tin Cup — di R. Shelton, con K. Costner, [redacted] Russo, D. Johnson (Usa '96) — Lui è un golfista, eterno-sconfitto in campo e nella vita; [redacted] fidanzata del suo rivale sul green. L'amore, la rivincita e sullo sfondo gli U. S. Open. N. V. 2h 15' Comm.

S. Cuore — Tel. 465.484. Lire 10.000/7000 mart. 7000
Babe maialino coraggioso inizio ore 16 e 18. [redacted] **giorno** inizio ore 20 e 22,15.

[redacted] S. Andrea — Lire 9000/5000. Or.: 16; 21
Independence day — di R. Emmerich, con J. Goldblum, B. Pullman, W. Smith (Usa '96) — Un'orda [redacted] extraterrestri assale la terra per impadronirsi delle sue [redacted] e distruggere gli abitanti: ma gli umani resistono N. V. [redacted] Fa[redacted]

[redacted] [redacted] Carlo — Inf. Tel. 24.05.66. Lire [redacted]
[redacted] inizio ore 14,30 e 16,30. [redacted] **di signora** inizio ore [redacted] 22.

[redacted] Vandoni — Lire 7000/5000. Or.: in. 14,30; ult. 22
Il rompiscatole — di B. Stiller, con J. Carrey, [redacted] Broderick, L. [redacted] (Usa '96) — Un tecnico tv dalla personalità astrosa e disturbata si insinua come un incubo nella vita di un giovane, manipolandola a suo piacimento. N. V. 1h 35' Comico

[redacted] Moderno — Tel. [redacted].151. Or.: in. 14,15; ult. 22,15. L. 10.000/6000
Crash — di D. Cronenberg, son D. Unger, J. Spader, R. Arquette (Canada/Usa [redacted]) — Una coppia alla scoperta di nuove pericolose pulsioni [redacted] erotismo estremo, morte, follie, inci[redacted] stradali [redacted]. V. M. 18. 1h 40' Drammatico

Nuovo — Tel. 81.741. Or.: in. 14,15; ult. 22,15. [redacted] 10.000/6000
Il professore [redacted] — di T. Shadyac, [redacted] E. Murphy, J. Pinkett, J. Coburn (Usa '96) — Un professore universitario, pesante 180 chili, scopre un procedimento genetico per dimagrire e conquistare [redacted] bella collega. N. V. 1h 34' Commedia

Piccolo — Tel. 81.741. Or.: in. 15; ult. 22,15. Lire [redacted]
Ritratto di signora — di J. Campion, con N. Kidman, J. Malkovic, B. Hershey (Austral. '96) — Una ragazza americana [redacted] Europa: disillusioni, inganni e l'infausto incontro con un fascinoso bellimbusto. Dal libro [redacted] Henry James. N. V. 2h 24' Dramm.

[redacted] Ballardini — Tel. (0337) 244.384. Lire 5000. In. ore 21
Mission: impossible — di B. De Palma, con T. Cruise, E. Béart, J. Voight (Usa '96) — Uno 007 deve dare la caccia a una lista di agenti americani sottratta da una ex spia russa. Remake della celebre serie televisiva americana N. V. 1h 51' [redacted]

[redacted] Corso — [redacted] su [redacted] [redacted]0.853. Or.: in. 14; ult. 22,30. Lire [redacted]
Ritratto di signora — di J. Campion, con N. Kidman, J. Malkovic, B. Hershey (Austral. '96) — Una ragazza americana in Europa: disillusioni, inganni e l'infausto incontro con un fascinoso bellimbu[redacted]. Dal libro di Henry James N. V. 2h 24' Dramm.

Cine 1 - Sala 1 — Tel. 242.046. [redacted]: in. 14,30; ult. 22,30. L. 10.000/6000
Il corvo 2 — di T. Pope, con V. Perez, M. Kirshner, I. Pop (Usa '96) — Il «Corvo» ammazzato da criminali [redacted] col figlio bambi[redacted] torna [redacted] giorno [redacted] morti per vendicarsi dei suoi [redacted]sassini. N. V. 1h 25' Gotico

[redacted] 1 - [redacted] 2 — [redacted] 242.046. Or.: in. 14,30; ult. 22,30. Lire 10.000/6000
Scomodi [redacted] — di L. Tamahori, con N. [redacted], C. Palminteri, J. Malkovich (Usa '96) — Sul misterioso omicidio di una squillo indaga uno speciale gruppo di quattro poliziotti, e uno degli agenti conosceva bene la morta. N. V. 1h 53' Thriller

[redacted] — Tel. (0163) 840.201. Or.: in. 16; ult. 22,15. L. 8000/6000
Il barbiere [redacted] Rio — di G. Veronesi, con D. Abatantuono, [redacted] Santos, R. Papaleo (Italia '96) — Un barbiere romano, angosciato dall'ex moglie arpia e [redacted] una [redacted] angusta, va in [redacted] trovare la sorella e decide di restare. N. V. 1h 50' Comico

[redacted] Teatro — Tel. 91.183. Or.: 20,30/22,15. [redacted] 100.000/6000
Trainspotting — [redacted] Boyle, con E. McGregor, R. Carlyle, E. Bremner (Ingh. '96) — La vita quotidiana [redacted] gruppo di ragazzi drogati a Edimburgo che vivono per l'eroina e la consumano con allegro piacere V. M. 14 1h 34' Grottesco

[redacted] — Tel. 61.459. Or.: in. 14; ult. 22. Lire 8000/6000
Il [redacted] — di [redacted] Veronesi, con D. Abatantuono, Z. Dos Santos, [redacted] Papaleo (Italia '96) — Un barbiere [redacted] angosciato [redacted] l'ex moglie arpia e da una [redacted] angusta, [redacted] in Brasile per trovare la sorella e [redacted] di restare. [redacted] V. 1h 50' Comico

Oratorio — Lire 6000. Or.: in. 14; ult. 22,15
Tin cup — di R. Shelton, [redacted] K. Costner, R. Russo, D. Johnson (Usa '96) — Lui [redacted] un golfista, eterno-sconfitto in campo e [redacted] vita; lei la fid[redacted] del suo rivale sul green. L'amore, la rivincita e sullo sfondo gli U. S. Open, [redacted] V. 2h 15' Comm.

[redacted] S. [redacted] — Tel. 71.417. Or.: in. 15,30; ult. 21. Lire 10.000/6000
Spia e lascia spiare — di R. Friedberg, con L. Nielsen, A. Griffith, N. Sheridan (Usa '96) — L'agente 0014 viene chiamato per salvare il mondo dai folli piani di un generale. Parodia dei film d'azione [redacted] gesta di James Bond. N. V. 1h [redacted] [redacted]

[redacted] Ariston — Inf. e prezzi spett. segret. telef. 401.840
CHIUSO

Vip — Inf. e prezzi spett. segret. telef. [redacted] Or.: in. 14,30; ult. 22,30
La prova — di J. C. Van Damme, con J. C. Van Damme, R. Moore, J. Gunn (Belgio/Usa '96) — [redacted] di una [redacted] banda di ladri agli incontri di lotta internazionali passando attraverso una serie di peripezie asiatiche. N. V. 1h 30' [redacted]

Sociale (Intra) — Inf. e prezzi spett. segret. telef. 401.840. Or.: in. 14,15; ult. 22,30
[redacted] il [redacted] — di M. Cimino, con W. Harrelson, J. Seda, A. Bancroft (Usa '96) — Da Los Angeles al Colorado: [redacted] viaggio «iniziatico» verso la salvezza di un delinquente malato terminale e [redacted] suo ostaggio, un oncologo. N. V. 2h Drammatico

Sociale (Pall.) — Tel. 501.984. Orari su segr. telef. Lire 10.000
Il professore [redacted] — di T. Shadyac, con E. Murphy, J. Pinkett, J. Coburn (Usa '96) — Un professore universitario, [redacted] 1[redacted] chili, [redacted] pre un procedimento genetico per dimagrire e conquistare una bella collega. N. V. 1h 34' Commedia

PRIME VISIONI A TORINO

ADUA 200 c. G. Cesare 67, tel. 856.521. **Il corvo 2.** Or.: 16; 17,40; 19,20; 22,40.
ADUA 400 c. G. Cesare 67, tel. 856.521. **Ancora vivo.** Or.: 16,15; 18,20; 20,25; 22,30.
AMBROSIO [redacted] c. Vittorio Emanuele II 52, tel. 547.007. [redacted] **Jack.** Or.: 15,15; 17,40; 20,05; 22,30. V. M. 14. Sala 2. **Squillo.** Or.: 14,30; 16,30; 18,30; 20,30; 22,30. V. M. 14. Sala 3. **Trainspotting.** Or.: 14,30; 16,30; 18,30; 20,30; 22,30.
ARLECCHINO c. Sommeiller 22, tel. 581.7190. **Il professore matto.** [redacted] 14,30; [redacted] 18,30; 20,30; 22,30.
CAPITOL v. [redacted] Dalmazzo 24, [redacted] [redacted]0.605. **Crash.** V. M. 18. Or.: 15,50; 18,05; 20,20; 22,35.
[redacted] C. Alberto 27, tel. 540.110. Or.: 14-0,15. **14° Festival Internazionale Cinema [redacted]**. abb. L. 80.000 rid. L. 60.000, pass 9/19 e bigl. serale L. 11.000 rid. 8.000.
C. CHAPLIN 1 v. Garibaldi 32/a, tel. [redacted] **Sleepers.** Or.: 14,20; 17,05; 19,50; 22,35.
C. CHAPLIN 2 v. Garibaldi 32/a, tel. 436.0723. **Fratelli (The funeral).** Or.: 15,40; 17,55; [redacted]
[redacted] Gotto 5, tel. 550.7100. **Acque profonde.** Or.: 14,30; 16,30; [redacted]
DORIA v. Gramsci 9, tel. 542.422. **Ritorno a casa Gori.** Or.: 15,45; 18; 20,15; 22,30.
ELISEO GRANDE p. Sabotino, tel. 447.5241. [redacted] **di Rio.** Or.: 15,30; 17,50; [redacted] 22,30.
[redacted] p. [redacted], tel. 447.5241. **Mi sdoppio in quattro.** Or.: 15,30; 17,50; 20,10; 22,30.
ELISEO ROSSO p. Sabotino, tel. 447.5241. **Le onde del destino.** V. M. 14. [redacted]: 16; 19; 22.
EMPIRE p. V. Veneto 5, tel. 817.1642. **Sleepers.** Or.: 14,30; 17,15; 20; 22,40.
ERBA 1 c. Moncalieri 241, tel. 661.54.47. [redacted] Or.: 15,30; 17,50; 20,10; 22,30.
ETOILE v. Buozzi ang. v. Roma, tel. 530.353. **Sleepers.** Or.: 14,20; 17,05; 19,50; 22,35.
FARO v. Po 30, tel. 817.33.23. **Independence Day.** Or.: 14,30; 17,10; 19,45; 22,30.
FIA[redacted] c. Trapani 57, tel. 385.2057. **Il momento di uccidere.** Or.: 14; 17; 19,45; 22,30.
IDEAL c. Beccaria 4, tel. 521.4316. **Il professore matto.** Or.: 14,30; 16,30; 18,30; 20,30; 22,30.
[redacted] Po 21, tel. [redacted] **Scomodi omicidi.** Or.: 16; 18,10; 20,20; 22,30.
[redacted] v. S. Teresa [redacted], tel. 534.614. **Independence Day.** Or.: 14,30; 17,15; 20; 22,40.
LILLIPUT v. XX Settembre 15 bis, [redacted] 537.100. **Trainspotting.** V. M. 14. Or.: 15,10; 17; 18,50; 20,40; 22,30.
LUX Gal. S. Federico, tel. 541.283. **Twister.** Or.: 15,30; 17,50; 20,10; 22,30.
MASSIMO UNO v. Montebello 8, tel. 817.1048. Or. 9-23,30. **14° Festival Internazionale Cinema Giovani.** Abbonamento L. 80.000, rid. L. [redacted] Pass 9-19 e biglietto serale L. [redacted], rid. L. 8000.
NAZIONALE 1 v. Pomba 7, tel. 812.4173. **Ancora vivo.** Or.: 15,45; 18; 20,15; 22,30.
NAZIONALE 2 v. Pomba 7, tel. 812.4173. **Il barbiere di Rio.** Or.: 15,45; 18; 20,15; 22,30.
OLIMPIA 1 v. Arsenale 31, tel. 532.[redacted] **di signora.** Or.: 14,30; 17,10; 19,50; 22,30.
OLIMPIA 2 v. Arsenale 31, tel. 532.448. **Verso il [redacted]** Or.: 15; 17,30; 20; 22,30.
REPOSI v. XX Settembre 15, tel. 531.400. **La prova.** Or.: 14,30; 16,30; 18,30; 20,30; 22,30.
ROMANO Gal. Subalpina, tel. 562.0145. Or.: 15-24. [redacted] **Festival Cinema Giovani** [redacted] L. [redacted]0 rid. L. 60.000, pass. 9/19 e biglietto serale L. 11.000 rid. 8000.
STUDIO RITZ v. Acqui 2, tel. 819.0150. **Acque profonde.** Or.: 14,30; [redacted] 18,30; 20,30; 22,30.
VITTORIA v. Roma 356, tel. 562.1789. **Reazione a catena.** Or.: 15,56; 18,10; 20,25; 22,40.

TEATRI A TORINO

REGIO. Ore 15 **Carmen** di Georges Bizet (Turno F). John Mauceri direttore, regia Keith Warner. Orchestra e coro del Teatro Regio. [redacted] Casoni M° del coro, con Beatrice Uria Monzon e Sergej Larin. I biglietti sono esauriti. Biglietteria ore 13-18,30. Inf. tel. 8815.241/242.
AUDITORIUM RAI P. Rossaro. Riposo.
COLOSSEO. v. M. Cristina 71, t. 669.8034. Questa sera [redacted] 21 [redacted] [redacted] Inf. e prev. cassa teatro ore 10-13/15-19. [redacted]

PRIME VISIONI A MILANO

AMBASCIATORI [redacted] Vittorio Emanuele [redacted]. **Il barbiere di Rio.** Orario: 15,45; 18; 20,15; 22,30.
ANTEO via Milazzo [redacted]. **Jude.** Orario: 15; 17,30; 20; 22,30.
[redacted] **GALLERIA** via De Cristoforis 2. **Moll** [redacted] Orario: 15; 17,30; 20,10; 22,35.
ARIOSTO via Ariosto 16. **Parlando e sparlando.** Orario: 18,50; 20,40; 22,30.
[redacted] Galleria del Corso. **Ritorno a casa Gori.** Orario: 15,30; 17,50; 20,10; 22,30.
ARLECCHINO via San Pietro all'Orto 9. **Ritratto [redacted] signora.** Orario: 14; 16,50; 19,40; 22,30.
ASTRA corso Vittorio Emanuele II. **Jack.** Orario: 15,15; 17,40; 20,05; 22,30.
CAVOUR piazza Cavour 3. **Sleepers.** Or.: 16,15; 19,30; 22,30.
[redacted] **Sala Allen** viale Monte Nero [redacted]. **I racconti del cuscino.** [redacted]: 15; 17,30; 20; 22,30. (V.M. 14)
COLOSSEO Sala Chaplin viale Monte N[redacted] 84. **Trainspotting.** Orario: 15,45; 18; 20,15; 22,30. (V.M. 14)
COLOSSEO Sala Visconti v.le M. Nero 84. **Ritratto di signora.** Orario: 14; 16,50; 19,40; 22,30.
CORALLO largo C. dei Servi 9. **Il momento [redacted] uccidere.** Orario: 16,30; 19,30; 22,25.
[redacted] Galleria del Corso. Ore 15; **Il professore** [redacted] Orario: 14,30; 16,30; 18,30; 20,30; 22,30.
[redacted] via Torino 64. **Acque profonde.** Or.: 15; 16,50; 18,40; 20,30; 22,30.
[redacted] Galleria del Corso 4. **Ancora vivo.** Or.: 15,30; 17,50; 20,10; 22,30.
[redacted] Lodi [redacted] **pendence Day.** Orario: 16; 19,30; 22,30.
MANZONI via Manzoni 40. [redacted] **a catena.** Orario: 15; 17,30; 20; 22,30.
[redacted] corso Vittorio Emanuele [redacted]. **Twister.** Orario: 15; 17,30; 20; 22,30.
METROPOL via Piave 24. **Mi sdoppio in 4.** Orario: 15,15; 17,40; 20,05; 22,30.
MIGNON Galleria del Corso 4. **L'una e l'altra.** Or.: 15,45; 18; 20,15; 22,30.
[redacted] **ARTI** via Mascagni 8. [redacted] **freccia azzurra.** Or.: 15,30; 17,50; 20,15; 22,30.
NUOVO ORCHIDEA via Terraggio 3. **Fratelli.** Or.: 16; 18,10; 20,10; 22,30.
ODEON 5 Sala 1 via Santa Redegon[redacted] da 8. **La prova.** Orario: 15,30; 17,50; 20,10; 22,35.
ODEON 5 Sala [redacted] via Santa Redegonda 8. **Mi sdoppio in 4.** Orario: 15; 17,35; 20; 22,35.
[redacted] 3 via Santa Redegonda 8. **Trainspotting.** Orario: 15,30; 17,50; 20,10; 22,35. V. 14.
ODEON 5 Sala 4 via Santa Redegonda 8. **Tin Cup.** Orario: 14,40; 17,15; 19,50; 22,30.
ODEON [redacted] Sala 5 via Santa Redegonda 8. **Verso il sole.** Orario: 15; 17,30; 20; 22,35.
ODEON 5 [redacted] 6 via Santa Redegonda 8. **Phenomenon.** Orario: 15; 17,30; 20; 22,35.
ODEON [redacted] Sala 7 via Santa Redegonda 8. **Metalmeccanico e parrucchiera in...** Orario: 15,20; 17,40; 20,10; 22,35.
ODEON [redacted] via Santa Redegonda 8. **Squillo.** Orario: 15,30; 17,50; 20,10; 22,35.
ODEON [redacted] via Santa Redegonda 8. [redacted] **Rock.** Orario spettacoli: 14,40; 17,15; 19,50; 22,30.
ODEON [redacted] **Sala** [redacted] via Santa Redegonda [redacted] **Le onde del** [redacted] Orario: 16; 19; 22,05. (V.M. 14)
[redacted] Zugna 50. **Twi**[redacted] Orario: 15; 17,30; 20; 22,30.
PASQUIROLO corso Vittorio Emanuele 28. **Sleepers.** Orario: 16; 19,30; 22,30.
PRESIDENT largo Augusto 1. **Le on[redacted] del destino.** Orario: 16; 19,15; 22,20. (V.[redacted] 14)
SEMPIONE via Pacinotti 6. **La [redacted] dell'amore.** Orario: 20,15; 22,15.
SPLENDOR via Gran Sasso [redacted]. **Il professore matto.** Orario: 15; 16,50; 18,40; 20,30; 22,30.
TIFFANY corso Buenos Aires 39. **Il corvo 2.** Orario: 20,30; 22,30.
[redacted] via Torino 21, telefono 8646.38247. [redacted] **omicidi.** Or.: 17,50; 20,10; 22,30.

TEATRI A MILANO

ALLA SCALA p. della Scala, tel. 7200.3744. **Concerto.** Ore 20.
ARSENALE via C. Correnti 11, tel. 837.1896. **Il re muore.** Ore 21,15.
CIAK via Sangallo 33, telefono 7611.1015. **Rabelais.** Ore 21,30.
CONSERVATORIO via Conservatorio 12, telefono 7600.1755. **Concerto.** Ore 21.
FILODRAMMATICI via Filodrammatici 1, telefono 869.3659. **Il misantropo e il** [redacted]. Ore 21.
LIRICO via Larga 14, telefono 7233.3222. **Ivanov.** Ore 20,30.
[redacted] Manzoni 40, [redacted] 7600.0231. **Non ti** [redacted] Ore 20,45.
NUOVO piazza San [redacted] 37, tel. 76.00.0086. **Dal matrimonio al divorzio.** Ore 20,45.
PICCOLO TEATRO via Rovello 2, telefono [redacted]
TEATRO DI PORTA ROMANA corso di P. Romana 124. **Edipus.** Ore 20,45.
[redacted] Venezia 2, tel. 7600.2985. **Medea.** Ore 21.
[redacted] piazza XXIV Aprile 10, tel. 2900.67.67. **Millenovecentonovantadieci.** Ore 21.
VERDI via Pastrengo 16, telefono 607.16.95. [redacted] **campi di barbabietole.** Ore 21

TV PRIVATE

ALTAITALIA TV: 17,30 La nostra salute; [redacted] Ospedale: istruzioni [redacted] l'uso; 18,40 Il salotto; 19,50 Notizie 7; 20,15 Curiosando; 20,45 Cento Comuni; 22 Italia design. [redacted] 18 Film; 20,15 Le spie; 21,30 Tutto risultati; 22 Partita: Sparta. **VCO:** 18 Video Top; 19 Baci in 1ª pagina; 19,30 Oggi gol; 20 Amarcord; 20,30 Il giustiziere della strada; 22,30 Oggi gol; 23,30 Sport; [redacted] Oggi gol

L'INFORMATUTTO ARTIGIANO

Aumento

Incontro Associazioni - Comune sulla tassa rifiuti

In relazione alla gravità della situazione determinatasi in considerazione degli aumenti sulle tariffe relative al servizio comunale di asportazione rifiuti solidi urbani tutte le Associazioni di categoria [illegible] settore industria, commercio, artigianato e agricoltura (AIN - API - CONFCOMMERCIO - CONFESERCENTI - CONFARTIGIANATO - CNA - CONFAGRICOLTURA) hanno chiesto ed ottenuto nella giornata di oggi, mercoledì 13 Novembre [illegible] - un [illegible] il Sindaco della Città [illegible] Novara per esporre lo stato di estremo disagio delle categorie, in alcuni casi assolutamente impossibilitate a far fronte alle richieste di aumenti spropositati (uno per tanti il [illegible] di una ditta individuale che ha subito un aumento del 380% passando da lire 2.255.000 a L. 7.666.000).
Le Associazioni, pur prendendo atto delle giustificazioni addotte in [illegible] di copertura del costi [illegible] parte del Sindaco, si oppongono al fatto che ancora si sono volute penalizzare [illegible] 6.000 attività produttive della città, non tenendo conto della quantità [illegible] rifiuti proporzionalmente prodotta e smaltita attraverso il servizio pubblico comunale.
Rispetto alle numerose [illegible] stazioni espresse dalle Associazioni nel corso dell'intera mattinata, il Sindaco [illegible] è dichiarato disponibile, per la prossima emissione relativa all' [illegible] 1997, a portare in Consiglio Comunale [illegible] diversa e più equa distribuzione della Tassa asportazione rifiuti.
Rispetto alla ribadita necessità [illegible] di modificare le attuali cartelle, i rappresentanti del Comune hanno ricordato l' assoluta impossibilità, a norma delle leggi vigenti, ad addivenire a qualsivoglia modifica.
Le Associazioni di categoria hanno evidenziato l' impossibilità per parecchie aziende di poter far fronte al pagamento delle cartelle emesse, ponendosi nell' unica condizione di suggerire a queste imprese di ricorrere al ritardato pagamento che comporterà [illegible] applicazione degli interessi di mora, [illegible] ulteriori sanzioni.
Ciò [illegible] dovuto al fatto che l'amministrazione Comunale ha di[illegible] di non poter accogliere neppure la richiesta di ulteriori dilazioni temporali dei pagamenti.
Tutte le Associazioni ribadiscono [illegible] loro totale disaccordo sia sul metodo, sia sui contenuti dell' applicazione di que[illegible] tributo, oggi davvero insopportabile per [illegible] categorie rappresentate.

AIN
API
CONFCOMMERCIO
CONFESERCENTI
CONFARTIGIANATO
[illegible]

Iniziative

A scuola [illegible] gli artigiani: orientamento professionale per medie [illegible] superiori

Anche per questo anno scolastico, [illegible] stata attivata l'iniziativa "Artigianato Scuola", il progetto di orientamento professionale per i ragazzi delle scuole medie inferiori e superiori del Novarese e del VCO.
Si tratta di una iniziativa che da quasi quindici [illegible] Confartigianato Novara VCO organizza e che ogni anno raccoglie sempre grande [illegible] fra gli allievi e i docenti. Ogni anno i funzionari [illegible] Confartigianato Novara VCO incontrano circa mille ragazzi in decine di incontri nelle scuole. Durante gli incontri di orientamento viene proiettato un video didattico appositamente realizzato, con una successiva lezione sull'artigianato e sulle opportunità di lavoro che l'artigianato può offrire. "Artigianato Scuola" [illegible] una iniziativa di assoluto [illegible] avvicina i giovani al mondo del lavoro, li aiuta a scegliere correttamente e responsabilmente il loro futuro.
Una comunicazione sull'edizione 1996/97 di Artigianato Scuola è già stata inviata a tutte le scuole medie inferiori e superiori del Novarese e del VCO e al Provveditore agli Studi; alle scuole medie superiori è stato [illegible] inviato anche [illegible] copia del volumetto "Dalla scuola al lavoro", predisposto dai Giovani imprenditori di Confartigianato per spiegare agli aspiranti imprenditori la realtà dell'artigianato.
Confartigianato Novara VCO è pertanto a disposizione delle scuole delle province che desiderassero organizzare incontri di orientamento professionale.
Per questo è possibile chiamare l'Ufficio Categorie della sede [illegible] Novara di Confartigianato Novara VCO.-Tel 0321/661111.

Vuoi lavorare in proprio?
FAREIMPRESA
Confartigianato
UNIONE ARTIGIANI NOVARA e VCO
Una opportunità GRATUITA per creare il TUO posto di lavoro!
Partecipa GRATUITAMENTE ai corsi di introduzione all'attività imprenditoriale
GLI ARGOMENTI:
☑ Come si diventa imprenditore artigiano e relativi costi
☑ Il credito alle imprese
☑ Gli obblighi fiscali a carico delle aziende
☑ La sicurezza in azienda e le leggi per la tutela dell' ambiente
IL PROSSIMO [illegible]
18 novembre 1996
OLEGGIO
via Don Minzoni, 9
tel. 0321/969411
GLI [illegible]
[illegible] A CARICO DELL'IMPRENDITORE ARTIGIANO
Per prenotare telefona al:
Numero Verde
167-334488

Previdenza

[illegible] a decadere il decreto sul cumulo delle pensioni

E' ormai un [illegible] alla rovescia fino al prossimo 28 novembre. In quella data [illegible] decreto che stabilisce la non cumulabilità tra redditi da lavoro e pensioni di anzianità decadrà e non potrà più essere ripresentato, stante [illegible] recente sentenza della Corte costituzionale che vieta la [illegible] dei decreti. Attualmente il provvedimento è fermo alla Commissione lavoro della camera a [illegible] tempo tecnico [illegible] una [illegible] approvazione non esiste, [illegible] ha riconosciuto anche lo stesso presidente della commissione.
Nei prossimi giorni potrebbe accadere, però, che [illegible] Governo tenti di ripescarne le regole trasferendole [illegible] in uno dei Disegni di legge collegati alla finanziaria, ma la battaglia parlamentare in questo caso sarebbe molto dura e [illegible] progetto non passerebbe.
In un [illegible] congiunto, le [illegible] dell'artigianato fra cui Confartigianato, hanno dichiarato che si augurano che il Parlamento lasci andare il decreto e che il Governo non lo ripresenti. "Si tratta di una vicenda molto brutta -hanno commentato- e va cancellata. Soltanto in questo modo si potrà ritrovare la tranquillità necessaria per affrontare al momento opportuno, l'intero capitolo della previdenza".

Ricorrenze

Sarti in festa per S. Omobono. Presentato un volumetto sul Santo e sull' antica Università dei Sarti

Erano numerosi i sarti artigiani che lo scorso 10 novembre hanno celebrato la ricorrenza di S. Omobono, patrono della categoria.
Alle ore 10.30 l'appuntamento [illegible] alla Chiesa di S. Eufemia a Novara per la S. Messa celebrata da don Claudio Casaccia, poi a seguire il pranzo sociale in un ristorante cittadino.
In occasione della ricorrenza Confartigianato Novara VCO, che ha organizzato la celebrazione, ha consegnato a S.Eufemia mille copie della pubblicazione "S.Omobono, patrono dei sarti" che ripercorre la storia del Santo, dell'Università dei Sarti e della Chiesa di S. Eufemia.
La pubblicazione, curata da Confartigianato Novara VCO, [illegible] disponibile in chiesa e le offerte per il volumetto sa[illegible] utilizzate per contribuire al restauro della facciata della chiesa. Una [illegible] ed un atto di fede e di devozione dei sarti vero il loro patrono e la loro città.

I Sarti [illegible] alla [illegible] della festa di S. Omobono, organizzata da Confartigianato Novara VCO

FORMULA ADV - 10 -

MOBILI LA FONTE DEL RUSTICO: UNA FESTA PER GLI OCCHI!

MOBILI LA FONTE DEL RUSTICO in puro legno massello: tutto il meglio del passato, tutto il meglio del presente.
Costruiti come una volta, per vivere oltre l'effimero tempo della moda e durare per sempre.
Concepiti con la testa e con il cuore, per darti in ogni mobile la razionalità che ti serve e la calda bellezza che desideri.
MOBILI LA FONTE DEL RUSTICO: non ti stancherai mai di vederli, perché sono una vera festa per gli occhi.

La fonte® del Rustico
Mobili Pregiati in Legno Pregiato

La fonte del Rustico di BOELLA - Unica sede: Costigliole d'Asti (AT) - fraz. Bogletto - Tel. 0141/96.81.47 - Aperto la domenica - Chiuso il lunedì

Serie A1, stentato debutto degli azzurri contro il Prato ieri al palasport

Hockey, ma quanta fatica: 6-5

I toscani si arrendono a 2 minuti dalla fine

SPORT FLASH

TIRO

Coppa Italia, al poligono l'ultimo appuntamento

Seconda ultima giornata oggi per la gara di Coppa Italia, gara individuale di tiro compressa, programma al poligono di tiro di Novara. Il campo viale Curtatone ospita anche le gare Valle d'Aosta Liguria. Dalle 9. [c. m.]

CALCIO

Beneficenza a Galliate Carabinieri-Radio Deejay

Linus, Fargetta e altri animatori di Radio Deejay scendono in campo domani allo stadio Comunale di Galliate contro i carabinieri della locale per una partita a scopo benefico. Il ricavato verrà devoluto ad una associazione di volontariato. I biglietti disponibili in prevendita all'edicola Invernizzi di via Adua. [c. m.]

PODISMO

Ammazzinverno, si la terza tappa a Gozzano

Si disputa questa mattina a Gozzano la terza prova dell'Ammazzinverno. Ritrovo alla Bemberg: 6 km, partenza alle 9,30, organizza il G.S. Vigili di Gozzano. [s. b.]

RALLY

Trofeo Fiat Cinquecento Cavigioli chiude quarto

Con il quarto posto nella classifica finale, il pilota novarese Marco Cavigioli ha terminato il Trofeo Fiat Cinquecento Sporting-Martini Europa Cup. Il primo gradino del posto è andato all'Italia, grazie alla prestazione del team Maselli-Arena. [c. m.]

BOWLING

Assegnati Novara i titoli provinciali

Il Centro Bowling di Novara ha ospitato i campionati provinciali di singolo per categoria. La gara, oltre ad assegnare i titoli locali, era valida come prima tappa eliminatoria della finale nazionale di Bologna. I nuovi campioni sono Romeo Incarbone, categoria A, Giovanni Grossini, (B), Marco Signorelli per la C. In campo femminile la nuova campionessa provinciale della massima serie è Monica Bianchi. [c. m.]

CICLOCROSS

Atleti Udace di scena nel pomeriggio ad Arona

Terza gara stagionale di ciclocross (dopo Fara e Cavallirio) oggi a Dagnente di Arona. A partire dalle 14 saranno in gara i tesserati dell'Udace per il Gran Premio Padale Aronese in collaborazione con la locale «Felice Cavallotti». [s. b.]

NOVARA. Chi pensava che la corsa verso lo scudetto del Novara debba essere una stucchevole cavalcata ha dovuto ricredersi in fretta. E' bastato un Prato volonteroso e ben disposto in pista render grama la vita alla «corazzata» Novara. Gli azzurri sono riusciti a imporsi di stretta misura, 6-5, solo a meno di due minuti dal termine. L'orgoglioso quintetto toscano aveva acciuffato i novaresi a 8' dalla fine sul 5-5, firmato, guardate un po', Enea Monteforte, ex di turno.

Sarà una questione di ingranaggi da oliare, sarà stata l'assenza di un elemento di peso Dario Rigo (stiramento al legamento crociato, 20 giorni i tempi di recupero), ma questo Novara ieri al palasport nella «prima» pomeridiana non è convinto affatto. Lenti e macchinosi i recuperi, poco incisivi in attacco, gli azzurri hanno patito la verve dei «pesi leggeri» di Prato, sorretti dal sempre tignoso Osvaldo Raed e salvati dalle parate di Elleri, un portiere per il futuro. Battistella ha presentato in pista Parasuco, Alberto Michielon, Orlandi, Alessandro Michielon e Amato. Il Prato a sorpresa si porta a condurre con Raed (6'40'), Amato ristabilisce le distanze (7'40'). Una doppietta di Ale Michielon (9'33' e 20'55') incanala il match binari azzurri ma il Prato è vivo più che mai. Ancora Raed tiene in corsa i toscani realizzando in contropiede (22'01').

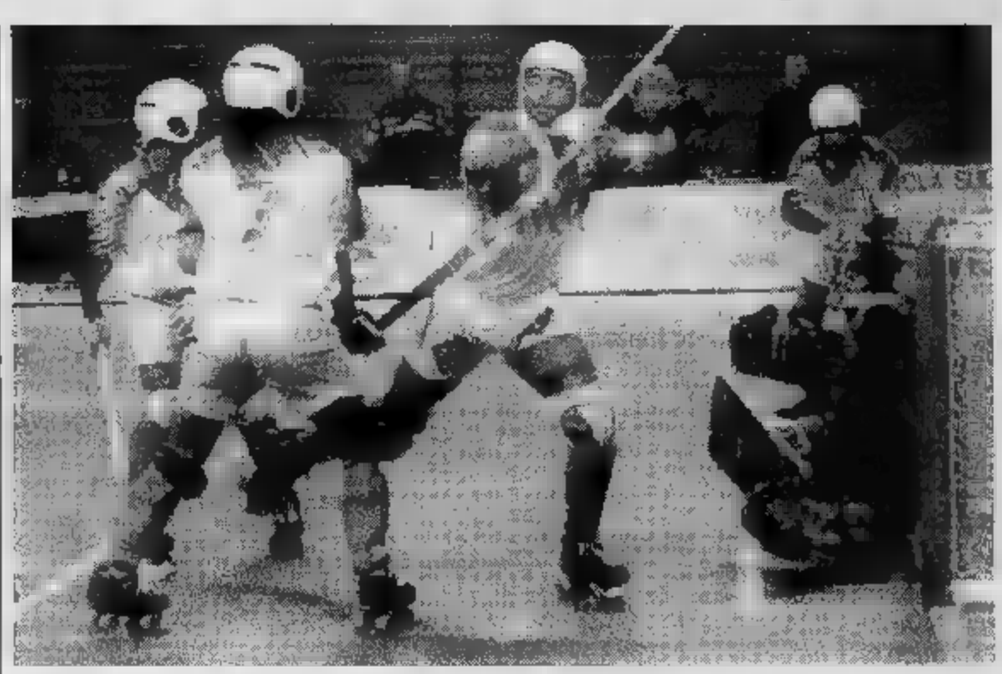

Debutto tra luci e ombre per il Novara che ieri al palasport battuto un orgoglioso Prato solo a pochi minuti strana

Nella ripresa Enrico Bernardini, al posto dell'acciaccato Amato, sigla il 4-2 (2'17'), poi il Prato ha un sussulto d'orgoglio e a realizzare l'incredibile pareggio Raed (7'12') e Milivinti in mischia (8'22'). Amato è appostato sul palo e mette dentro una palla vogante (10'59'), 5-4. Ma per il bomber pugliese non è serata, poco dopo s'infortuna a una caviglia e viene rimpiazzato ancora da Bernardini. Il Prato insiste con grinta. L'ex Monteforte rimette in carreggiata i suoi (17'08'). Tutto finito? Macchè, Alb Michielon d'astuzia al 23'18' regala al Novara una vittoria che pareva ormai sfumata. [m. p.]

Calcio donne

Il Trecate vuol battere l'Ambrosiana

TRECATE. Sei partite, tre vittorie e due sconfitte è un pareggio hanno portato l'Acf Trecate al terzo posto della classifica di serie B. Il calendario prevede oggi la partita casalinga contro l'Ambrosiana. Le trecatesi sperano in un pronto riscatto, dopo il pareggio della scorsa settimana a Cagliari.

La formazione si presenta quest'anno rimaneggiata, sia nella lista delle giocatrici che nello staff tecnico. L'allenatore Giuseppe Fornara ha ceduto il comando ad Ettore Geprini, che lo affiancato già lo scorso anno. Geprini è forte una lunga esperienza in provincia di Varese nella formazione femminile di serie C. Ha chiamato il novarese Augusto Invernizzi per il ruolo di preparatore atletico. Novità anche in campo, dove oltre alla solita «bomber» e capitana Katia Ricchi, spuntano Elena Rinolfi, Elena Devecchi e Cristina Palestro. L'obiettivo di Geprini è quello di mantenere, è possibile migliorare, il già buon risultato scorso anno, il terzo posto finale.

A Trecate le sorti dell'Acf stanno a cuore a parecchi sportivi. Quando le ragazze giocano in casa gli spettatori sono oltre trecento. «Il nostro obiettivo è la permanenza al terzo posto - dice Geprini - ma alle ragazze ripeto spesso che bisogna vivere alla giornata, per affrontare meglio la tensione della partita». [c. m.]

Rugby, in «C2»

Sfida in vetta tra Verbania e Cogoleto

NOVARA. preannunciano interessanti le rugby nelle due province. Rugby Novara e Amatori Verbania Rugby, entrambe iscritte alla C2, disputano match casalinghi.

Grande attesa a Verbania, dove oggi è prevista una sfida al vertice. campo Bernardino il match clou è quello tra l'Amatori Verbania Rugby il Cogoleto, che dopo quattro giornate di campionato guidano appaiate a punteggio pieno la classifica. L'incontro inizia alle 15.

Sul campo di via Delle Americhe a Novara, invece, la squadra allenata da Waifro Canazza e Mauro Nobili riceve (sempre alle 15) Chieri, reduce da solenne batosta (41-0) infertagli proprio dal Verbania.

I novaresi, da poco rientrati nel giro dell'agonismo, da cui si erano allontanati per problemi composizione della squadra e motivi economici, si trovano invece in tranquilla posizione centro classifica potrebbero incamerare punti «pesanti».

Sicuramente gli avversari si presenteranno all'incontro una gran voglia rivincita ostacoleranno la grinta dei padroni di casa. «Oggi - dice Enrico Milanoli, terza linea della formazione cittadina - proviamo l'inserimento in seconda linea di alcuni giovani, Luca Paglino, al loro debutto nell'agonismo dopo mesi di allenamento». [c. m.]

PODISMO

Ieri a Milano è stato concluso l'accordo

Maglia della Cover anche per Panetta

VERBANIA. Fumata bianca, ieri, all'Hotel Ramada di Milano. Francesco Panetta correrà la prossima stagione (in pratica dalla settimana prossima) con la maglia della Cover VCO. Lo ha comunicato ufficialmente Emanuele Lanteri, che della società verbanese è il vice presidente. Il gli sportivi novaresi e del Vco avranno presto un altro grande idolo da seguire e da applaudire. Alla conferenza stampa erano presenti, tra gli altri, Severino Bernardini e i due keniani Andrew Masai e Jonah Koech, tutti riconfermati, oltre a Marcello Curioni la cui assunzione era stata in pratica ufficializzata l'indomani della eccellente prestazione offerta dall'atleta di Paruzzaro alla di New York.

Francesco Panetta ha 33 anni Correrà Severino Bernardini sotto lo stemma della società Cover Vco

Francesco Panetta, originario di Siderno Marina (Reggio Calabria), ha 33 anni e vive a Monza. E' campione del mondo nei mila siepi a Roma nel 1987, specialità in cui detiene tuttora il primato italiano. Lo anno ha debuttato nella maratona, facendo segnare un lusinghiero 2 ore 15 minuti a Torino. Ed è con la maratona che intende ora cimentarsi a tempo pieno spalleggiato dagli altri fuoriclasse della stessa società verbanese. Il suo esordio in maglia Cover avverrà do- 24 novembre al Cross della Mandria (Torino).

La Cover sta ora stringendo i tempi anche per il tesseramento della maratoneta Bettina Sabatini, spezzina, moglie di Stefano Mei. Oggi alcuni dei tesserati Cover saranno in gara il Cross di Cossato. [s. bot.]

- LAVORAZIONE GRANITI
- TORNITURA COLONNE
- CAMINETTI PREFABBRICATI COMPLETI DI RIVESTIMENTO
- STUFE IN PIETRA OLLARE
- PAVIMENTI E RIVESTIMENTI IN BEOLA A SPACCO

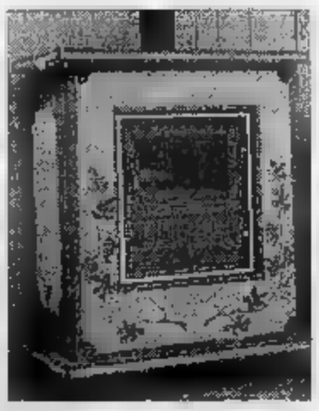

Dal 1963 al Vostro servizio

APERTI IL SABATO

LA STAMPA & PUBLIKOMPASS
PUBBLICITÀ CHE VALE

Il forte attaccante del Novara sta per essere ceduto. C'è una richiesta del Padova considerata interessante

Serie D, i lacuali aspettano Calangianus, novaresi in Brianza

Verbania all'assalto dei sardi Sparta tenta il blitz a Meda

VERBANIA. Il ritrovato Verbania oggi trarre il massimo profitto dal primo due turni casalinghi consecutivi che calendario gli per confermare i progressi delle ultime giornate spiccare ulteriore e decisivo balzo in classifica.

Allo stadio dei Pini scendono i sardi del Calangianus; il quinto posto occupato in graduatoria frutto soprattutto di punti realizzati fra mura amiche, fatto che si tratta una compagine solida e di buon livello, dura arrendersi contro la quale dunque non sono distrazioni.

Per i biancocerchiati si tratta insomma di convincere una volta di più i propri tifosi, che si attendono la riprova dei confortanti miglioramenti e della continuità rendimento che contrassegnano la dei biancocerchiati da alcune domeniche: la positive dura infatti da sei turni, nei quali gli uomini presidente Luigi Padretti hanno messo insieme dieci punti due vittorie nei derby contro Sparta e Borgosesia e quattro pareggi.

Di conforto, in questo felice momento anche le notizie che giungono dopo l'ultima duta di allenamento: «Per la prima volta dall'inizio del campio - dice l'allenatore dei biancocerchiati Giampiero Erbetta - mi trovo a non dovere fare la conta infortunati squalificati e l'intero organico a disposizione. Forse anche questo punto vista si aperta una nuova fase e la sorte comincia ad esserci più benigna».

In effetti gli allarmi che erano sorti qualche giorno fa legati a problemi fisici per Agostino, Severi Tirapelle tutti rientrati al tecnico adesso tocca fare la scelta più opportuna sugli uomini da schierare in campo.

Anche per il giovane centrocampista Cardinali, i allenamenti conseguenza il rendimento sono stati finora condizionati pesantemente dal servizio militare svolto Bologna, le potrebbero migliorare; egli concluderà infatti il servizio a Novara e questo potrebbe consentirgli una migliore preparazione e il pieno recupero di condizioni di forma ottimali. **[s. r.]**

Il capitano del Verbania, **Rovellini**

NOVARA. Con la trasferta odierna a Meda, si chiude una settimana positiva per la Sparta. Domenica prezioso sull'Abbiategrasso mercoledì l'ok del giudice sportivo alla ripetizione della Selargius (si giocherà mercoledì prossimo). Non che completare l'opera, passando indenni anche dalla Brianza in un match che Massimo Venturini teme parecchio.

Tante buone notizie, ci sono anche quelle brutte, che arrivano dall'infermeria. Dopo Costa (che dovrà operarsi entro fine mese ginocchio), nella lista degli indisponibili figura anche Carletto Albore. Il «pestone» rimediato da Solimeno domenica a Cerano gli ha fatto gonfiare ginocchio destro. Pare niente di grave, ma oggi non sarà: «Sparo di recuperarlo per mercoledì a Selargius, ma contro il Meda no, non possiamo rischiarlo», dice Massimo Venturini che dovrà pure fare a meno dello squalificato Forestì. L'allenatore sposta quindi l'obiettivo sulla rivale turno, che dipinge come squadra da non sottovalutare, perchè gioca a memoria si è rinforzata con due elementi esperienza, D'Antuono Grassi. Oltretutto classifica ci stanno dietro e punteranno al sorpasso».

Tra Meda Sparta c'è fresco precedente, favorevole ai bianchi. Nel secondo turno Coppa Italia, circa mese fa, i persero al «Bellotti» 1- ma travolsero i bianconeri al ritorno per 4-1. Un precedente che però deve indurre troppo all'ottimismo. **(m. p.)**

E' stato imposto il silenzio stampa tutti i giocatori azzurri

Novara, una società senza pace Coti e Pellegrini se ne vanno

NOVARA. Ai giocatori azzurri la società ha imposto il silenzio stampa, affinchè non complichino una situazione già difficile. Abbiamo detto imposto anche se il comunicato ufficiale è firmato da capitan Pellegrini e parla di «insindacabile diritto sottrarci a qualsiasi strumentalizzazione». Ne prendiamo atto, convinti che questo non sia che altro capitolo nella tormentata storia di una società che non riesce più a rasserenarsi. E' arrivato un dg ed è stato presentato solamente ai giocatori. Non dovrebbe i rapporti con l'esterno? E' stato nominato un rappresentante della società, Carlo Manzetti, in sostituzione del presidente dimissionario Gianfranco Montipò, e non è neppure andato a salutare la squadra. Questioni di forma? No, di sostanza in momento tanto effervescente dove più d'un giocatore chiede andarsene e qualcuno accontentato come Coti e Pellegrini, per esempio. Non sarebbe il caso di capire qual'è il motivo di questo malcontento, cercando di porvi rimedio, piuttosto che rassegnarsi intavolare trattative per cedere due fra i giocatori più rappresentativi nell'intima convinzione di essersi così liberati di due piantagrane? Ma forse pretendiamo troppo da una società che rinunciato a suor leggero al presidente della promozione. Negli ambienti della tifoseria è circolata ieri la voce di un possibile ritorno Armani che ieri era introvabile. Le condizioni che porrebbe agli intermediari (alcuni consiglieri che si mantengono in contatto il petroliere) si riferiscono al pacchetto azionario di maggioranza oggi detenuto dalla famiglia Bossetti con il 40 per cento e Montipò con il venti. L'altro 40 per cento è in mano ad Armani. Ci sembra piuttosto improbabile però che Armani accetti tornare in una società dove i rapporti sono così deteriorati e con una squadra sfiduciata.

Carlo Manzetti è il presidente facente funzione del Novara calcio. Una figura nuova nel panorama calcistico

Danova ieri ha diretto l'allenamento. Lui è in silenzio stampa pur se avverte la necessità di uscire da situazione di precarietà: «Ad agosto sostenevo che questa squadra, con due innesti sarebbe diventata competitiva e lo ribadisco oggi. Ma qui bisogna decidersi: dentro fuori. Martedì mi devono dire chi a disposizione per la trasferta di Siena e chi invece è più dei nostri». **[r. amb.]**

Decima giornata, le novaresi sono sempre all'inseguimento

Il Borgomanero può festeggiare il recupero sul campo di Trino

NOVARA. Il campionato eccellenza taglia oggi traguardo delle prime dieci giornate, un terzo del torneo. Le torinesi sono sempre all'attacco, le novaresi all'inseguimento. La lotta per il primato sembrerebbe una faccenda privata tra Ivrea, Sangiustese e La Chivasso, con la matricola Dufour, Borgomanero e l'Omegna nel ruolo di guastafeste, non è detto.

L'odierna giornata, che prevede lo scontro diretto La Chivasso-Ivrea e la trasferta della Sangiustese a Sillno, potrebbe favorire il recupero del Borgomanero. I «rossoblù» affronteranno fuori il Trino (cui hanno appena ceduto Osenga) e guidati per la prima volta da Rinaldo Piraccini, assunto in settimana per sostituire il dimissionario Forzani. E' un Borgomanero molto rinnovato, tutti i livelli, quello che da oggi tenta il riaggancio vertice, peraltro lontano 4 punti soltanto.

Difficile trasferta per l'Omegna (stessi punti del Borgo) a Caltignaga, contro una squadra sempre imprevedibile, mentre Oleggio-Castellettese appare aperta a qualsiasi risultato: ci sarà anche l'esordio dell'ex tecnico Venegoni da pochi giorni forza agli oleggesi. Ecco le partite in programma oggi (dalle 14,30): Caltignaga-Omegna, Dufour-Mathi, La Chivasso-Ivrea, Oleggio-Castellettese, Rivarolese-Castellamonte, Sunese-Sangiustese, Trino-Borgomanero, Volpiano-Aosta. **[s. bot.]**

IN PROMOZIONE

Il Villa tenta il colpo

La capolista Virtus Villa (che ha in classifica tre punti di vantaggio sulle «vicine Gravellona Toce e Crevolese) è oggi impegnata a Crevacuore col Valsessera. E' gara importante perchè vincendola gli ossolani allenati da Mauro Pirazzi potrebbero prendere il largo, visto che non sembra proprio scontata la vittoria della Crevolese di Fantone Gattinara e neppure quella Gravellona Toce Rosso a Cerano. E proposito del Cerano bisogna aggiungere che è saltata anche la panchina di Cesare Biolchi, al posto del quale il presidente Remo Farinelli ha ora sistemato il lomellino Pusineri, Cassolnovo. Le partite in calendario per la decima giornata (inizio alle 14,30): Cerano-Gravellona, Cristinese-Cureggio, Gattinara-Crevolese, HM Arona-Barengo, Juve Domo-Vignale, Momo-Romentinese,. Recetto-Cannobiese, Valsessera Virtus-Villa. **[s. bot.]**

LA CREAZIONE CONTINUA. NUOVA BMW SERIE 5.

Costruire la scocca in acciaio con una rigidezza torsionale senza precedenti nella categoria, abbinarle un assetto, leggero, in alluminio, per coniugare comfort e sportività al massimo livello, disegnare la carrozzeria con elementi caratteristici della tradizione BMW, conferire più spazio agli interni, perfezionare l'ergonomia della plancia e dei comandi, predisporre una serie di propulsori in alluminio, ecologici ed economici quanto mai, che motorizzeranno la nuova Serie 5 a partire dalla 528i, fornire di serie oltre all'ABS il controllo automatico di stabilità e trazione ASC+T, offrire l'opzione del volante multifunzione, con comandi integrati e del climatizzatore con accumulatore di calore latente che accelera il riscaldamento a freddo di motore e abitacolo: tutto ciò non costituisce semplicemente la realizzazione di un ottimo progetto, ma un vero e proprio atto di creazione. Mostrarvelo, in ogni suo dettaglio, sarà gradito compito del vostro Concessionario BMW.

CONCESSIONARIA
Via Novara, 131 - Tel. 0322/845512 - BORGOMANERO
Viale Volta, 98/A - Tel. 0321/620217 - NOVARA

REGALATI un comodo Natale.

Prodotti in pronta consegna.

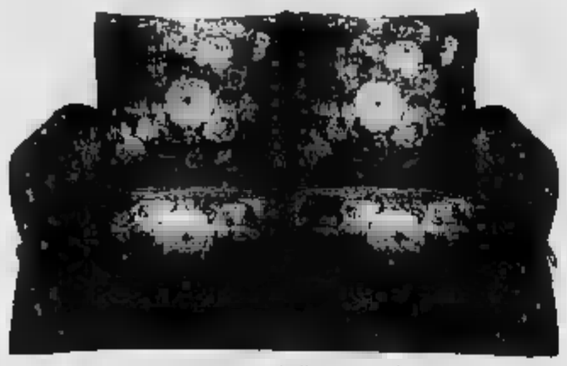

Divano 2 posti modello Angela,
completamente sfoderabile **L.512.000***
Disponibile con letto.

Modello rustica in Pino naturale.
Divano 3 posti + 2 poltrone **L. 1.134.000***
Tavolino da salotto 2 piani **L.149.000***
Disponibile anche nei colori miele ■ noce.

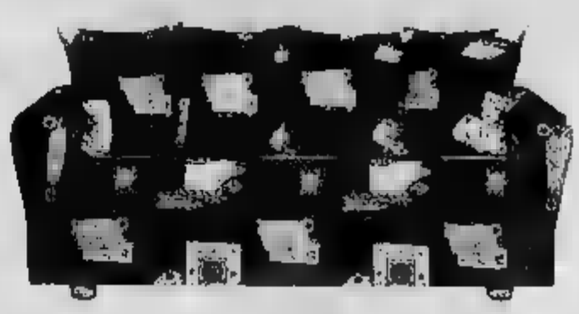

Divano 3 posti
modello Milano **L.249.000***

Modello Romantico,
completamente sfoderabile.
Divano 2 posti **L.470.000***
Divano 3 posti **L.[illegible]***
Disponibile ■ letto.

Modello ■ foto, in ■ pelle,
divano 3 posti + divano 2 posti, colori a scelta.
Disponibile con letto **L.1.314.000***

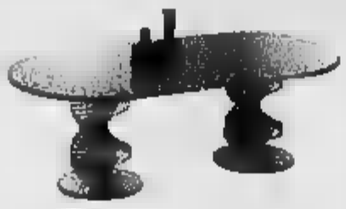

Tavolino ovale,
misure cm 120x60x38H
L.529.000*

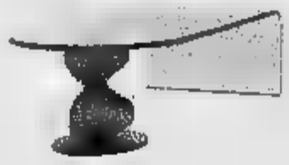

Tavolino con basamento
in noce, misure cm 120x60
L.499.000*

Tavolino in cristallo,
misure ■ 116x60x35H
L.461.000*

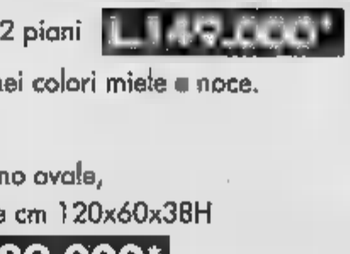

Tavolino ponte in cristallo,
cm 110x60 **L.299.000***
Disponibile anche nella versione
tris ■ quadrato cm 90x90

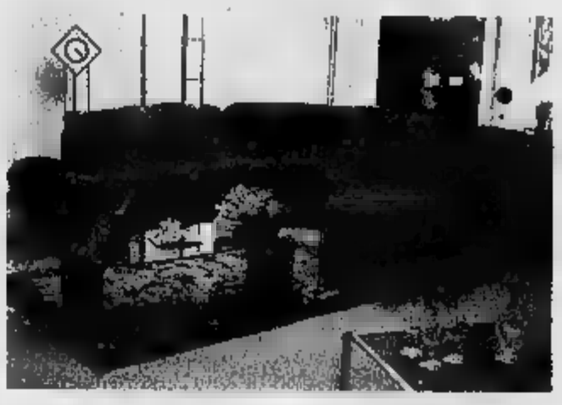

Salotto angolare con dormeuse e pouff,
tessuti a scelta,
come foto **L.990.000***

Modello come foto, in ■ pelle,
divano 3 posti + divano ■ posti,
colori a scelta. **L.1.499.000***

Divano modello Firenze
3 posti + 2 poltrone con struttura in legno a vista
■ tessuto Jacquard **L.1.259.000***
In vera pelle **L.1.999.000***
Disponibile con letto.

Divano pronto letto
cm 160 trasformabile
in letto matrimoniale.
■ ■ doghe
e trapunta fantasia. **L.335.000***

I nostri prodotti sono sempre a disposizione dei clienti per i quantitativi desiderati.

Oggi Domenica
17 Novembre
il negozio di BRUINO
rimarrà APERTO

Diffidate di coloro che pubblicizzano un prodotto ad un prezzo fantastico, ma che poi son[illegible] da vendere.

TUTTO PER L'ARREDAMENTO
BRUINO - Via Torino, 59
Tel. 011/9044820

MOBILANDIA

CENTRO CUCINE & ARREDI
TORINO - C.so Racconigi
Tel. 011/[illegible]

STATALE COSSATO-GATTINARA
LA STRADA DELLA SCELTA E CONVENIENZA

CERAMICHE ENOVAP s.r.l.

PAVIMENTI • RIVESTIMENTI • COTTO • LEGNO • SANITARI
ARREDOBAGNO • CAMINETTI • RUBINETTERIA

Show Room: **GATTINARA** (VC)
Corso Valsesia, 200 - Tel. 0163 **826.000**

Magazzino ■ vendita:
ROASIO - Frazione Curavecchia - S.S. Cossato-Gattinara

Linea Arredo

BRUSNENGO - S.S. Biella-Gattinara - Tel. 015 **985319**

Liste nozze
le firme migliori

APERTI ANCHE
DOMENICA
dalle 15,30 alle 19,30

"Linea Arredo"
la casa
dei tuoi sogni

LA Mauritana

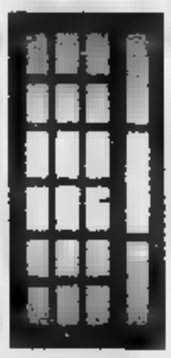

Produzione e Installazione :
- Serramenti in Alluminio a Giunto Aperto a Taglio Termico
- Vetrine
- Pareti Mobili
- Facciate Continue
- Carpenterie in Ferro e Inox

Da Sempre all'avanguardia — SCHÜCO INTERNATIONAL

Via 2 Giugno, 97 - S.S. Cossato-Gattinara - S. Giacomo di Masserano - (Bi)
☎ (015)-922835 Fax (015)-99368

S.A.PRE

MASSERANO - Regione S. Giacomo
S.S. Cossato-Gattinara - Tel. 015 [illegible]

PRODUZIONE E VENDITA CAMINETTI

GATTINARA

ROASIO

CURAVECCHIA

BRUSNENGO

S. GIACOMO DI MASSERANO

COSSATO

Direttamente dalla fabbrica salotti a prezzi scontatissimi. Dove?

Artigiana del Salotto

a Roasio (VC)

Vieni a visitarci. Troverai una vasta gamma di salotti di qualità con pelli e tessuti a scelta.

Finanziamenti rateali

APERTI LA DOMENICA
dalle 15 alle 19

[illegible] DEL SALOTTO - ROASIO (VC)
S. Statale Cossat[illegible] - Tel. 0163 **860334**

CERAMICHE ENOVAP s.r.l.

PAVIMENTI • RIVESTIMENTI • COTTO • LEGNO • SANITARI
ARREDOBAGNO • CAMINETTI • RUBINETTERIA

Magazzino ■ vendita: **ROASIO**
Frazione Curavecchia - S.S. Cossato-Gattinara

Show Room:
[illegible] (VC) - Corso Valsesia, [illegible] - Tel. 0163 [illegible]

Centro dell'arredamento e del "Fai da te"

L'ESPANSO

MASSERANO - Regione S. Giacomo
S.S. Cossato-Gattinara - Tel. 015 **922147**

APERTI ANCHE DOMENICA
dalle 15 alle 19

ESCLUSIVISTA zibro kamin STUFE PORTATILI

FOTOSTUDIO REVISAN

TUTTO PER LA FOTOGRAFIA

COSSATO
Via Martiri Libertà 133
Tel. 015/921431

998

Nuova Micra
Più unica che cara.

Nuova Micra 998. L'unica Mille 16 valvole.

Con sole L. 270.000 al mese Micra 998 è tua.

Esempio:
Micra 998 L. 16.900.000 - anticipo L. 4.150.000
importo finanziato L. 13.000.000
60 rate da L. 270.000 - TAN 9,02% - TAEG 10,31%
Nissan Finanziaria

L'unica 1000 con motore 16 valvole a iniezione elettronica, **l'unica** che consuma solo 1 litro ogni 20 km, [illegible] con una **garanzia di 3 anni o 100.000 km.** Ma Micra 998, con solo 12 CV fiscali, è **unica** anche per le bassissime spese per bollo e assicurazione, **unica** per i **finanziamenti facili facili** e per l'eccezionale **comfort di guida.** Micra 998: una city car **unica.**

Micra 998. Da L. 16.900.000
CHIAVI IN MANO

998 Segnatevi questo nome:

CONCESSIONARIA
AUTO VAR
CARESANABLOT - Vercelli
[illegible] 230, n.1 - Tel. 0161/501650 - 501620 - [illegible] 0161/501620

CONCESSIONARIA
BIVAR
VALDENGO - [illegible]
Via Roma, n 2 - Tel. 015/881344 - [illegible] 015/881095

NISSAN

MARTEDI' 19 NOVEMBRE

IN REGALO PER VOI UN QUADRIFOGLIO D'ORO*

*CIONDOLO PLACCATO ORO 24 kt, CHE POTRETE AVERE
CON UN ACQUISTO DI QUALSIASI IMPORTO PRESSO I NEGOZI DEL MONFERRATO SHOPPING CENTER
E NELL'IPERMERCATO LE MARK (Fino ad esaurimento scorte).

IN OCCASIONE DEL 4° ANNIVERSARIO

SHOPPING CENTER
MONFERRATO
S.S. 31 N.7, VILLANOVA MONFERRATO (AL)

CON LA TUA PLAY CARD
VIENI A GIOCARE E VINCERE
TANTISSIMI PREMI
CON IL
GIOCO DELL'APE!

AUT. MIN. RIC.

USCITA CASELLO AUTOSTRADALE CASALE NORD

DOCTOR FORMA BASE.

La polizza salute con la formula pagamento diretto - risparmio immediato.

A Biella Doctor Forma Base si convenziona con l'Ospedale degli Infermi di Biella e il suo distaccamento di Trivero e vi offre grandi prestazioni a ottime condizioni.

- Ricovero con o senza intervento chirurgico nelle camere a pagamento;
- Pagamento diretto delle spese sanitarie, della degenza fino alla concorrenza della somma assicurata;
- Possibilità di avvalersi delle prestazioni medico-chirurgiche dell'equipe dell'Ospedale degli Infermi di Biella e distaccamento di Trivero.

Volete saperne di più?
Venite a trovarci: un nostro consulente è sempre a vostra disposizione. Doctor Forma Base, la polizza sanitaria che vi fa brindare alla vostra salute e quella del vostro portafoglio. La trovate presso le Agenzie Generali Toro Assicurazioni.

TORO ASSICURAZIONI 1833

TORO ASSICURAZIONI

IMPRESA AUTORIZZATA ALL'ESERCIZIO DELLE ASSICURAZIONI A NORMA DELL'ARTICOLO 65 R.D.L. 29-4-1923 N. 966

AGENZIE GENERALI DI:

BIELLA CENTRO

Roberto Ramella - Roberto Vineis
Via Marconi, 12
Tel. 015 - 21848/351828/2522366

BIELLA GIARDINI

Paolo Rondelli
Via Oberdan, 3
Tel. 015 - 2522007/2522027/2522067

UN NATALE DI SFOLGORANTI IDEE-REGALO AL

APERTI TUTTE LE DOMENICHE

NOVEMBRE ORE 15-19 DICEMBRE ORE 9-12 / 15-19

Confezioni DIELLESI — ABBIGLIAMENTO
GRUPPO electronic market — VIDEO HI-FI - ELETTRODOMESTICI
TINA — PROFUMERIA BIGIOTTERIA
ORO DI VALENZA — OREFICERIA
CENTRO CALZATURIERO — CALZATURE - VALIGERIA
parlamone insieme — ARCHITETTURA D'INTERNI VENDITA ARREDI
LO SPUNTINO — BAR - PANINOTECA
PELLICCERIA - PELLE
Corredi di Firenze — LINGERIE - BIANCHERIA CASA
O.T.C. — TAPPETI
3BIEN LA TUA CASA
UOMO-DONNA — ACCONCIATURE
mamanbebe' — PUERICULTURA - ABBIGLIAMENTO
OTTICA QUICKLY — Vi aiuta il passo
POLE POSITION — SPORT E
il giocattolo — GIOCATTOLI - CARTOLERIA
dico — DISCOUNT ALIMENTARE
VIAGGI SOSPIRI
Bottega La di Meri — BOMBONIERE E ARTICOLI REGALO
CENTRO FRESCHI — CARNI - SALUMI - FORMAGGI - GASTRONOMIA

2000 POSTI AUTO · BAR TAVOLA CALDA · SPORTELLO BANCOMAT · AREA ATTREZZATA GIOCHI BIMBI

LIQUIDAZIONE TOTALE

buzzi

buzzi

A IVREA - VIAPALESTRO 1

per rinnovo locali

Sconti *fino al* **60%**

sulle più importanti firme del settore

Boutique uomo e donna

buzzi

buzzi

LIQUIDAZIONE TOTALE

buzzi

buzzi

organizzazione DITTO - 0337 21.84.45

MINOLA
Via Italia,7 - BIELLA
TRUSSARDI

LA STAMPA
VERCELLI·BIELLA
[redacted] VALSESIA

Domenica 17 Novembre 1996 [redacted] 35

VERCELLI via Duchessa Jolanda 20, tel. (0161) 217.850/54.747
BIELLA via Repubblica 29, tel. (015) 26.191/252.23.79

MINOLA
Via Italia,7 - BIELLA
PRADA MILANO

Vercelli, la media Lanino chiede alle famiglie un contributo di 10 mila lire

Colletta [redacted] scuola per le tasse

Costretto [redacted] pagare 16 milioni all'anno di imposta sui rifiuti, il Consiglio di istituto ha deciso di rivolgersi ai genitori per le spese delle fotocopie [redacted] di cancelleria. Il commento del preside

VERCELLI. Soffocata dalla [redacted] sa sui rifiuti, una scuola media, la «Lanino», è costretta a chiedere alle famiglie un «contributo volontario» di 10 mila lire per pagare le fotocopie [redacted] le spese di cancelleria.

Il [redacted] sollevato dalla mamma di uno studente, Giovanna Lucchini Comastri, che decide [redacted] una «lettera aperta» all'amministrazione comunale. Si chiede la rappresentante [redacted] Consiglio [redacted] istituto: «Vi sembra giusto tutto questo?».

E' la domanda che [redacted] fa, ormai da anni, anche il preside, Giuseppino Donetti. Sindaco pidiessino di Desana, Donetti è stato insegnante, vice preside e preside in tre medie del capoluogo: prima della «Lanino», alla «Ferraris» e alla «Verga». «E [redacted] anni - dice - che mi scandalizzo per [redacted] tassa sui rifiuti vertiginosa che, di fatto, [redacted] quasi tutti i contributi ministeriali: basti pensare che, quest'anno, la mia scuola dovrà pagare 16 milioni di imposta sulla nettezza urbana».

Il preside della media «Lanino» Giuseppino Donetti spiega perché si è arrivati alla richiesta di contributo volontario

Il meccanismo che regola i finanziamenti ministeriali per [redacted] scuole medie [redacted] questo. Il [redacted] stero affida al provveditorato un «budget» che, per la provin[redacted] di Vercelli, è, complessivamente, 120 milioni. Tocca al provveditorato distribuire que[redacted] cifra fra tutte le medie dell'obbligo del Vercellese e [redacted] Valsesia, tenendo conto [redacted] serie di parametri: il numero delle classi, degli studenti, etc.

Centoventi milioni sarebbero già pochi per far funzionare tutte le scuole medie, garantendo le spese di pulizia, [redacted] cancelleria, [redacted] fotocopie, etc. «Ma [redacted] fatto è - spiega Donetti - che, [redacted] Vercelli, proprio a [redacted] della tassa [redacted] rifiuti così alta, quasi tutto il contributo serve a coprire solo questa [redacted]. Cosicchè scuole come la mia si trovano nella necessità di inventarsi [redacted] di bilancio».

[redacted] così alla «Lanino» quest'anno è stato istituito [redacted] contributo volontario (non obbligatorio) [redacted] diecimila lire per coprire spese come le fotocopie. Osserva Donetti: «Naturalmente, alle famiglie dei ragazzi conviene versare questa quota piuttosto che andare a fare le fotocopie nei negozi. Resta [redacted] fatto che se la tassa sui rifiuti a Vercelli non fosse così alta, non sarebbe necessario per il Consiglio di istituto chiedere soccor[redacted] alle famiglie».

Naturalmente, Donetti non fa una guerra contro «questa» amministrazione comunale. «Il problema - dice - è decennale e soltanto io [redacted] le battaglie che ho dovuto sostenere prima in una scuola poi nell'altra contro queste tasse che, forse, non hanno eguali in nessun'altra città d'Italia». Anzi Donetti spera che proprio la giunta Bagnasco rimedi [redacted] più presto. Gli [redacted] nella [redacted] «lettera aperta» Giovanna Lucchini Comastri: «In altri Comuni e in altre regioni queste tasse riferite a plessi scolastici o a strutture di servizio sono ridotte [redacted] annullate». E la rappresentante del Consiglio di istituto conclude: «Ma non [redacted] assurdo che una scuola debba rinunciare ad un laboratorio d'informatica per colpa dei rifiuti? Io credo sia giusto pagare le tasse, ma anche lamentarsi quando sono inique come questa». [d. b.]

Caccia ai nuovi «buoni» Ip

Il gioco riparte [redacted] Supertris

Oggi si ricomincia a «grattare» con il Supetris, giunto alla [redacted] quarta settimana [redacted] vita. Come ormai sanno bene i lettori più costanti, la domenica è il giorno della doppia chance: si possono grattare le prime due finestrelle della scheda, ricordando però che i numeri che appariranno non [redacted] cumulabili fra di loro.

Intanto [redacted] Supertris continua [redacted] regalare preziosi litri [redacted] benzina Ip [redacted] fortunati lettori [redacted] La Stampa. Ieri hanno vinto: Amilcare Guasti, via Milano 88, Arona (100 mila lire); Patrizio Cappello, corso Giulio Cesare, Torino (200 mila); Cecilia Boaron, via Adamello 30, Rivalta [redacted] Torino (100 mila); [redacted] infine Pianetto Besso, via Ripoira 35, Barge, provincia di Cuneo, (100 mila).

Dunque [redacted] tris «locale» in questo fine settimana, ma forza e coraggio perchè anche i vercellesi, i biellesi e i valsesiani che non sono stati baciati dalla fortuna, hanno ancora una possibilità di rifarsi [redacted] di imbattersi nella dea bendata.

Come? Basterà perseverare [redacted] incollare sul retro della scheda quattro codici a barre ritagliati dalle prime pagine de La Stampa di questa settimana, ed inviarla in busta chiusa a «Concorso Supertris La Stampa, Casella postale 730 -10100 Torino centro».

Il tutto dovrà pervenire al giornale entro sabato 23 novembre.

Cosa si potrà vincere? Per intanto tutti i buoni benzina Ip non assegnati nella settimana dal 10 e il 16 novembre, [redacted] poi, la mitica Coupé Fiat. Che davvero non è poco, [redacted] potrà confermare la nostra lettrica di Livorno Ferraris, [redacted] delle prime che [redacted] trasformerè in realtà un sogno.

Via dunque alla 5ª settimana [redacted] Supertris con la fortuna che aiuta gli audaci. [d. b.]

IL TEMPO IN PIEMONTE E VALLE D'AOSTA

[redacted] **PREVISTO PER OGGI.** Cielo coperto con precipitazioni diffuse; nevicate sull'arco alpino oltre i 2000 metri.
TEMPERATURA. In diminuzione.
VENTI. Moderati variabili.
[redacted] **TEMPO.** Cielo molto nuvoloso [redacted] precipitazioni sparse; [redacted] serata attenuazione della nuvolosità.

LE TEMPERATURE IERI A VERCELLI
Max: 14; min: 7; media: 11
[redacted]
Max: 13; min: 7; media: 10
[redacted]
Torino 11,3; Alessandria 12; Aosta 12; Cuneo 12; Novara 13; Asti [redacted]

Allarme dal sindacato: «S. Paolo rischia di diventare un deposito di rottami». Nel mirino pure la ghiaia

A Biella il «cimitero» dei treni all'amianto?

In stazione già 8 convogli inquinanti: e ne sono attesi altri sei

BIELLA. Due automotrici coibentate con l'amianto erano già state «parcheggiate» in deposito tempo fa; venerdì sera ne sono arrivate sei, e altrettante giungeranno martedì. Un rischio troppo alto per Biella: e il sindacato dei ferrovieri mette le mani avanti, p[redacted] scongiurare eventuali pericoli. «Nessun allarmismo - [redacted] affretta a precisa[redacted] Gianluigi Castriconi, della Uil trasporti -, [redacted] il problema va comunque affrontato, prima che Biella diventi [redacted] deposito di rottami all'amianto».

Le normative contro l'inquinamento sono molto severe, soprattutto da quando la medicina ha [redacted] in guardia [redacted] il pericolo dell'asbestosi: nel mirino dei pretori e delle Usl sono finiti così tettoie, rivestimenti in genere e anche i treni. Le Ferrovie sono [redacted] ai ripari con interventi [redacted] «bonifica», sostituendo il materiale incriminato con altri non pericolosi per la salute. [redacted] le vetture e le automotrici che contengono questo metallo sono talmente tante che l'eliminazione dell'amianto diventa un'operazione veramente complessa.

[redacted] rimesse della [redacted] San Paolo di Biella: nei giorni scorsi [redacted] arrivati in città altri 6 treni all'amianto, [redacted] sono attesi altrettanti in futuro. [redacted] sindacato dei ferrovieri è sul piede [redacted] guerra

In attesa dunque [redacted] risolvere [redacted] problema, molti treni vengono «parcheggiati» nei depositi. [redacted] nel frattempo [redacted] cambiate anche le stazioni: i tempi moderni hanno cancellato le locomotive, e molte [redacted] no state abbattute o trasformate per altri impieghi. Per le Ferrovie si pone quindi un'altra questione: dove si possono sistemare i treni all'amianto?

Biella è una delle poche [redacted] italiane a disporre ancora dei vecchi depositi per le locolotive: sono quelle costruzioni che sorgono nella zona-merci di San Paolo (per intenderci, è l'area che l'Atap vorrebbe trasformare in deposito dei bus). Un luogo ideale, allora, per parcheggiare i vecchi treni in attesa di «bonifica»? Si direbbe proprio [redacted] sì: prima due motrici, poi altre sei. Martedì è annunciato un nuovo arrivo, e [redacted] sospetto che [redacted] tratti di altri convogli all'amianto [redacted] consistente.

Se [redacted] preoccupazioni dei ferrovieri saranno confermate, [redacted] stazione di Biella San Paolo dovrà sopportare la presenza di 14 treni dall'elevato potenziale inquinante. E che si tratti di un pericolo lo dimostrano i cartelli posti a sigillo dei depositi.

«Biella, lo sappiamo tutti, ha difeso [redacted] i denti la stazione, salvando i [redacted] pochi collegamenti - aggiunge Gianluigi Castriconi -: non merita, quindi, di essere ulteriormente penalizzata, e di diventare un centro di deposito per treni all'amianto. Vigileremo affinchè questo non avvenga».

Ma il pericolo potrebbe [redacted] arrivare soltanto dalle motrici: anche alla stazione di San Paolo, [redacted] passato, era stata usata ghiaia proveniente dalla famigerata cava [redacted] Balangero, dove venivano gettati un tempo gli scarti di lavorazione dell'amianto. [d. ca.]

A Vercelli e Biella

Polo, oggi cortei e [redacted] Finanziaria

VERCELLI. Manifestazioni contro [redacted] Finanziaria oggi a Vercelli e a Biella. A Vercelli, il Polo dà appuntamento alle 10, al Salone Dugentesco: interver[redacted] l'on. Roberto Rosso, coordinatore regionale [redacted] Forza Italia, e la senatrice del Ccd Ombretta Fumagalli Carulli. Al termine dell'incontro una sfila[redacted] di auto percorrerà il centro cittadino. A Biella, invece, il Circolo provinciale di An chiama a raccolta alle 10, [redacted] i portici di piazza Vittorio. Parteciperà l'onorevole Sandro Delmastro. E [redacted] Delmastro, alle 11, al Caffè Jeantet, parlerà degli interventi economici del governo Prodi. Anche a Biella [redacted] manifestazione [redacted] chiuderà [redacted] un [redacted] di auto.

La presenza dell'on. [redacted] rulli offre [redacted] segretario della Lega il destro per replicare [redacted] un intervento della parlamentare sulle «quote latte»: «Il problema - dice Fossale - [redacted] interessa il Meridione ma soprattutto le regioni del Nord». [w. ca.]

TAPPETI D'ORIENTE
di MANIEZZO FABIO
VENDITA PROMOZIONALE CON SCONTI DAL 20% AL 60%
Per tutto il mese di novembre
Alcuni esempi:

GAZUIN PERSIA	99x182	£.	[redacted] - 60%	£.	220.000
USCHAK TURCHIA	[redacted]	£.	1.500.000 - 50%	£.	[redacted]
ZANGJAN [redacted]	126x113	£.	760.000 - [redacted]	£.	[redacted]
[redacted]	[redacted]	£.	1.780.000 - 60%	£.	710.000

CONFRONTATECI !!!

NAIN PERSIA	[redacted]	£.	1.200.000 - 50%	£.	600.000
SAMMARCANDA	70x242	£.	1.000.000 - [redacted]	£.	400.000
QASKAY PERSIA	190x200	£.	1.400.000 - [redacted]	£.	700.000
[redacted] CAMERA LETTO CINA		£.	780.000 - 20%	£.	630.000

CONFRONTATECI !!!

Biella - Via Roccavilla, 6 - Tel. 015 20005 (Piazza [redacted]) a 200 mt. dal Teatro Sociale Direzione. [redacted]

CONTROLLA SE HAI FATTO Super Tris

OGGI SI GIOCA CON LE PRIME DUE FINESTRELLE (DOPPIA CHANCE) DELLA SCHEDA GRIGIA. LE DUE FINESTRELLE NON SONO COMBINABILI FRA LORO. GRATTA PERCIO' LA 1ª FINESTRELLA DI OGGI, DOMENICA. POI GRATTA LA 2ª. [redacted] UNA DELLA DUE [redacted] TROVI: DUE VOLTE [redacted] oppure DUE VOLTE [redacted] oppure DUE VOLTE [redacted], HAI FATTO SUPERTRIS!

Se [redacted] vinto i buoni benzina, [redacted] n° 011/43.43.363 entro le ore [redacted] di [redacted] 23/11. Se [redacted] vinto Specchio, per averlo consegna [redacted] Se a fine settimana [redacted] avrai vinto niente, incolla sul retro della scheda [redacted] codici [redacted] barre ritagliati dalla prima pagina de La Stampa di questa settimana, aggiungi i tuoi dati ed inviala in busta chiusa all'indirizzo indicato sul retro. Tra [redacted] le schede pervenute entro [redacted] 30/11 saranno estratti [redacted] un Coupé Fiat [redacted] i buoni [redacted] assegnati durante questa [redacted].

Per informazioni tel. 011/43.43.363
(lunedì- sabato 9 - 20, [redacted] 9 - 14).

LA STAMPA

6ª [redacted]
1.000.000
Specchio
200.000

Mani Pulite al sindaco: «Intervieni subito»

Sos per Radioterapia dovrà lasciare Vercelli?

VERCELLI. Da più dieci anni funziona, al «Sant'Andrea», il servizio di radioterapia, tanto frequentato (Vercelli ha il triste primato dell'incidenza dei tumori in Piemonte) quanto sinora quasi abusivo. C'era attesa affinchè il nuovo disegno di legge regionale prevedesse, finalmente, questa regolarizzazione, ma nel «piano sanitario '96-'98» non se ne parla di nuovo.

Gli stessi medici ospedalieri (non solo quelli di Radiologia) stavolta hanno deciso di dare battaglia ed i consiglieri comunali di Mani Pulite, Francesco Radaelli, Emanuele Caradonna e Armando Apice, porteranno con urgenza questo problema all'attenzione del Consiglio comunale. Spiega Radaelli: «Venerdì abbiamo presentato un ordine del giorno al sindaco Bagnasco, certi che il prossimo Consiglio (quello di domani,ndr) vorrà prendere in considerazione la nostra richiesta. Sen- non voler mancare di rispetto a nessuno ci sembra più urgente tutelare il diritto alla salute dei malati di cancro vercellesi piuttosto che dibattere lo "spinello libero"».

Nel loro ordine del giorno, Radaelli, Caradonna e Apice fanno notare come, a caso di mancato inserimento del servizio di radioterapia nel piano sanitario regionale, i vercellesi saranno costretti a rivolgersi a Novara. «Questa situazione - annotano nell'ordine del giorno - acuirebbe i disagi di persone che già stanno soffrendo».

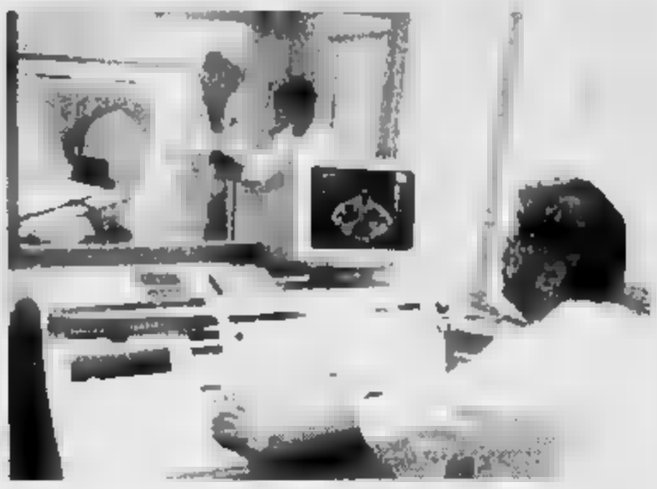

Il «Sant'Andrea» potrebbe perdere un [illegible] indispensabile

Di qui l'invito al sindaco a intervenire urgentemente», promuovendo un incontro specifico con Comune, Provincia, Usl e assessorato regionale alla Sanità. Osserva Radaelli: «Naturalmente, contiamo anche sull'intervento dei nostri parlamentari che, tra l'altro, appartengono a forze politiche che governano la Regione».

I tre esponenti del gruppo di [illegible] si dicono disposti ad incontrare «anche subito» il manager dell'Usl Giorgio Grado, al quale intendono sottoporre altri due problemi. «Innanzitutto - spiegano - Grando dovrebbe ricordare all'assessore D'Ambrosio la promessa, sinora non mantenuta, di potenziare la Radiologia vercellese, sostituendo le apparecchiature obsolete. Ed in secondo luogo, è sempre aperta la questione della Chirurgia toracica che è più che mai indispensabile ad un ospedale come il Sant'Andrea».

[d. b.]

Ieri ad una manifestazione studentesca anti-Finanziaria

Fischiati i giovani leghisti

Fossale: «Tutto perché le forze dell'ordine li hanno costretti a far sparire le nostre bandiere». Il vicequestore: erano gli organizzatori a non volerle

VERCELLI. Attimi di tensione, ieri mattina, durante una manifestazione spontanea di circa [illegible] studenti, davanti alla prefettura, contro la Finanziaria. Alcuni giovani della Lega sono stati invitati a riarrotolare le loro bandiere con il «sole delle Alpi». Secondo la questura, per evitare guai maggiori, visto che gli organizzatori della manifestazione non volevano [illegible] emblema politico; la Lega sostiene, invece, che l'iniziativa è [illegible] p[illegible] direttamente dalle forze dell'ordine, visto che [illegible] gli organizzatori della protesta c'era anche una studentessa vicina al Carroccio. Resta il fatto che i giovani leghisti sono stati fischiati e anche insultati e che, qualche minuto dopo, qualcuno è salito nella sede della Lega, in via Duomo, e ha rotto la targa che c'è sulla porta. E vediamo le due versioni dei fatti, per molti versi collimanti, del segretario provinciale di Lega Nord Ercole Fossale e del vice questore vicario, Giuseppe Loffredo.

Fossale, che era presente alla manifestazione, riporta il racconto dei giovani leghisti. Dice: «Stavano manifestando con le bandiere del "sole delle Alpi" quando alcuni esponenti delle forze dell'ordine si sono avvicinati e hanno chiesto loro di arrotolare i vessilli. Ad un ragazzo sono stati chiesti anche i documenti. Involontariamente, questo intervento delle forze dell'ordine può aver innescato la reazione degli altri giovani che hanno preso a mira i nostri con slogan e urla. A ciò si aggiunge la distruzione della nostra targa. Sono fatti certo non gravissimi, ma preoccupanti».

Il dottor Loffredo era invece presente. Spiega: «Sono stati gli organizzatori della manifestazione, tra l'altro corretta e civile, a pretendere che i giovani leghisti rinfoderassero le bandiere. Gli uomini delle Digos hanno fatto questa richiesta con molta discrezione. E' vero che, dopo, all'indirizzo dei giovani leghisti sono volati insulti, ma la situazione è assolutamente degenerata. Per quanto riguarda la targa danneggiata nella sede della Lega, ho chiesto al segretario provinciale Fossale di fare denuncia».

Ercole Fossale non è intenzionato a sporgere denuncia. «Tanto - dice - non servirebbe a niente». Oggi, la Lega vercellese cercherà di dimenticare questi fatti spiacevoli concentrandosi sulla manifestazione anti-Fisco in programma stamane a Milano, con Bossi. Da Vercelli partirà un un pullman, altri dalla Valsesia. Aggiuna Fossale: «Una quarantina di leghisti andrà in treno, altri raggiungeranno Milano con autocolonne dalla Valsesia e dalla zona di Saluggia e Tronzano. Contiamo di portare da Bossi un migliaio di persone.

[e. d. m.]

Il picchetto «anti-Hitler»

Ellena: per chiarire l'equivoco vorrei incontrare i «giacobini»

VERCELLI. Non proprio il caso di organizzare «presidi antifascisti» in Libertà, giovedì in dell'incontro su Hitler organizzato dal circolo culturale «Giovannino Guareschi» con Francesco Ingravalle, il filosofo fondatore del gruppo «Terza posizione»: lo sostiene non senza ironia il presidente Lodovico Ellena.

La reazione deriva dal fatto che, in concomitanza con la conferenza di Ingravalle, una quarantina di persone tra aderenti al «Kollettivo giacobino», a Rifondazione comunista, al gruppo Verdi in Consiglio comunale ed all'Anpi, avevano organizzato un picchetto sotto i portici all'angolo corso Libertà e via Cavour; un tentativo di formare un corteo era naufragato davanti al divieto opposto da polizia e carabinieri perchè il preavviso della manifestazione inviato alla questura prevedeva l'organizzazione di cortei.

Scrive Lodovico Ellena che aveva aperto i lavori della conferanza: «Anzitutto Ingravalle, a conoscenza della manifestazione, mi ha chiesto di incontrare i dimostranti per invitarli al convegno, ho ritenuto opportuno glissare onde evitare fraintendimenti e disordini». In secondo luogo, Ellena precisa che «Ingravalle ha parl- dell'invenzione del pericolo ebraico da parte di Hitler, dell'impossibilità da parte delle guardie tedesche di non a conoscenza preciso disegno di sterminio, dell'abilissima manipolazione delle masse da parte del dittatore». E osserva, con ironia: «Come si può notare, tutti argomenti che giustificano il presidio». A conclusione Ellena si dichiara a disposizione di tutti gli antifascisti per chiarire ogni equivoco; infine scusa con le forze dell'ordine che «a causa di una grossolana disinformazione di alcuni hanno dovuto presidiare per ore la nostra sede sotto una pioggia feroce».

[w. ca.]

DALLA CITTA'

POLITICA

Rifondazione, il calendario dei Congressi di Circolo

Sono tre gli appuntamenti che precederanno il Congresso di Federazione di Rifondazione comunista, in programma il mattino del 7 dicembre al Salone Dugentesco di Vercelli. Ecco il calendario preparato dalla Commissione congressuale di Rc: il Congresso del Circolo di Santhià si svolgerà al salone parrocchiale di piazza SS. Rosario alle 14 del 23 novembre; a Trino il Congresso di Circolo sarà invece il giorno successivo, alle 14,30, e sarà ospitato dal Teatro Civico. Infine, il Congresso di Circolo di Vercelli è previsto al Salone Dugentesco di via Galileo Ferraris, il 30 novembre. I lavori s'inizieranno alle 14.

[d. b.]

[illegible]

Don Leo Colcera nuovo parroco del Belvedere

La parrocchia del Sacro Cuore al Belvedere è in festa. E' infatti fissato per questa mattina l'ingresso del nuovo parroco, don Leo Colcera. La celebrazione avrà inizio alle 10,30 e sarà presieduta dall'arcivescovo, padre Enrico Masseroni. Originario della provincia di Venezia, don Leo, salesiano, ha anni. Prima di essere ordinato sacerdote, nel maggio del '75, ha sostenuto esperienze pastorali in Brasile e in Svizzera. Don Leo Colcera subentra nelle guida pastorale del Sacro Cuore a don Giuseppe Benetazzo, scomparso la scorsa primavera. Al termine della mattinata don Leo incontrerà i giovani della parrocchia.

[p. m. f.]

[illegible]

E' in libreria «Una volata a Vercelli»

S'intitola «Una volata a Vercelli», è un volume di antiche cartoline della città ed è stato pubblicato in pregevole edizione dalla Libreria Corsico. L'autore è Giorgio Bertaggia, che ha lavorato all'opera la collaborazione di un altro raffinato collezionista, Giorgio Peraldo. Nella stessa libreria via Nigra è aperta anche una mostra di cartoline d'epoca, in cui si potrà ritrovare e gustare (proprio come accade nel libro) una suggestiva Vercelli che non c'è più. Le immagini proposte in «Una volata a Vercelli» sono state scattate in particolare dallo stroppianese Tarchetti e dai fotografi Boeri e Castellani.

[f. l.]

Santhià, fermati 2 napoletani: sulla loro auto finti preziosi

Bigiotteria venduta come oro Indagati per tentata truffa

SANTHIA'. Vendevano porta a porta ed a prezzi stracciati anelli, braccialetti e collane d'oro garantito autentico o, in alternativa a scelta, corredi nuziali completi: peccato che i «preziosi» non fossero altro che bigiotteria da poco prezzo per giunta) e che i corredi tanto decantati non valessero in realtà il prezzo richiesto. All'ennesimo tentativo sono stati bloccati a Santhià prima dalla «Volante» e poi dalla «Mobile»: a loro carico è inviato un rapporto alla procura via Conte con l'accusa di truffa tentata.

I due indagati sono Celestino Sarnelli, anni ed Arcangelo Riccio di 32, entrambi originari e residenti a Napoli: pare che sui terminali della polizia risultino a loro carico precedenti specifici per episodi simili.

Sulla «Mercedes» nera a bordo della quale viaggiavano, gli agenti hanno sequestrato tre sacchetti di bigiotteria di scarso valore: la stessa che i due offrivano a 2o0 mila lire il pezzo.

Come ha spiegato il dirigente della «Mobile» vercellese Athos Vecchi, alla sala operativa giunte numerose proteste di cittadini che, dopo essi lasciati tentare dall'offerta di quello che era loro sembrato un ottimo affare, avevano dovuto ricredersi constatando essere stati truffati.

Per questo motivo la polizia ritiene che i due fossero riusciti a mettere a segno, e non solo a Santhià, altri colpi prima che la «Volante» si intromettesse nei loro affari. Secondo la ricostruzione degli agenti, i due si presentavano porta a porta proponendo l'acquisto di preziosi: per una collana garantita d'oro massiccio, o per un braccialetto dello stesso metallo, chiedevano 200 mila lire; un po' meno per un anello. Naturalmente nessuno degli preziosi proposti era d'oro, ma erano oggetti di bigiotteria di minimo valore; quanto ai corredi anche questi valevano molto meno del prezzo richiesto.

[w. ca.]

VILLARBOIT

Nei guai per atti osceni

VILLARBOIT. Sorpreso a Villarboit in compagnia di una prostituta, un giovane è stato denunciato per atti osceni. L'uomo stava facendo l'amore in «lucciola», a bordo di un'auto che gli era stata prestata da un amico, quando è stato scoperto dai carabinieri di Casanova Elvo. A finire nei guai R. G., 28 anni, di Vercelli; ha rimediato la stessa denuncia anche la prostituta, una diciottenne di origine liberiana, che avrebbe detto di abitare nell'hinterland torinese. Al momento del controllo, la donna era sprovvista dei documenti d'identità. La macchina, a bordo della quale i due erano in atteggiamento intimo, è stata sequestrata.

[p. m. f.]

Comune: Fi interviene sul cavalcavia

Consiglio di fuoco sulla droga libera

VERCELLI. E' convocata per domani alle 14,30 la seduta del Consiglio comunale. Un'assemblea che si annuncia di fuoco solo per un punto, l'ordine del giorno presentato da Claudio Alessio e Raffaello Cantelli (Rifondazione comunista) e dai due esponenti Verdi che sostengono la maggioranza Claudio Pecchio e Manuela Ranghino. Al della discussione: la liberalizzazione delle droghe leggere.

E proprio l'ordine del giorno rossoverde che ha colto in contropiede la maggioranza, suscitando durissime repliche da parte del ppi, è diventato un caso politico. Fra l'altro i popolari hanno dichiarato di non essere stati interpellati sull'iniziativa dei due consiglieri verdi e hanno preso subito le distanze.

la seduta di domani pomeriggio si aprirà con una sostituzione: Claudia Savino prenderà il posto del consigliere dimissionario Gabriele Molinari, del gruppo pds.

Un altro ordine del giorno, come annunciato nei giorni scorsi, riguarda la proposta della Confesercenti: l'Associazione di categoria chiede venga sollecitata al ministro dell'Industria e del Commercio una nuova legge per il blocco della grande distribuzione (ipermercati e grandi magazzini) almeno per i prossimi anni. In proposito il presidente della Confesercenti, Pierluigi Bruni, ha lanciato un appello, chiedendo ai commercianti di seguire la seduta a Palazzo di città.

Sarà anche presentata un'interrogazione, firmata da Forza Italia. Argomento: il cavalcaferrovia di corso Gastaldi, da mesi bloccato per lavori. Il capogruppo di Fi Giovanni Mazzeri si sofferma tre punti, chiedendo quando sia prevista la riapertura; se il costo dei lavori, in caso di prolungamento, verrà aumentato e se si ci sia stata sospensione degli interventi.

Fra gli altri argomenti la mozione presentata dal consigliere Tagliaferro sull'isola pedonale e sulla viabilità nel centro storico.

[g. mo.]

IL TACCUINO

LETTERE AL GIORNALE

Residui e Bilancio replica la Lega

Mi riferisco allo scritto apparso nella rubrica «Lettere al giornale» a firma Tommaso Parolo, assessore al Bilancio del Comune di Vercelli. Anche l'argomento è arido, sono soddisfatto che l'assessore mi permetta una replica, perchè ritengo debba diffondersi tra i cittadini una conoscenza sui fatti amministrativi che si è andata nel tempo dissolvendo. Ben venga questo scambio di opinioni e questa dialettica.

Voglio sottoporre all'assessore domanda: «E' vero che al Bilancio previsione '96 (competenza e cassa), nel caso di una sua situazione completa, si deduce che i residui attivi e passivi ammonterebbero, a fine 1995, rispettivamente a 42 miliardi e a 20 miliardi circa?».

Se la risposta è affermativa, il sottoscritto faceva notare nella sua lettera apparsa [illegible] «La Stampa» il ottobre e relativa al Consiglio comunale del 30 settembre che al 31 agosto i residui in oggetto ammontavano a 93 miliardi (attivi) e a 70 miliardi (passivi) circa. Se nel corso degli ultimi quattro mesi raggiungeremo i valori previsti, tanto di cappello, in contrario, la percentuale di scostamento che si avrà evidenzierà il grado di autenticità delle previsioni.

Ho personalmente seri dubbi che si possa, nell'ultimo terzo di anno, ridurre i residui attivi da 93 a 42 miliardi, i passivi da 70 a 20 miliardi. Resta poi confermato che al 31 agosto il disavanzo di competenza tava a 7 miliardi circa.

Concludo trascrivendo la definizione di «andazzo» riportata dallo Zingarelli: «Usanza, modo procedere molto criticabile». Se l'assessore interpreta il termine come «cattivo andamento», probabilmente l'influsso del suo subconscio.

Francesco Borasio,
consigliere comunale
Lega Nord, Vercelli

Supplenti precari Biella più «corretta»

A proposito degli stipendi dei supplenti «precari» vorrei sottolineare come i direttori didattici della provincia di Biella siano stati più tempestivi e, mi permettete, più corretti verso le famiglie, gli allievi ed anche gli insegnanti. E a Vercelli? Sono un insegnante di scuola media «precaria» e a tutt'oggi non «ci disposizioni» per il pagamento del periodo tra il 16 settembre e la nomina del Provveditore per me e per tutti gli altri colleghi di scuole elementari e medie. Mi si dirà che sono poche lire, ma sta diventando una questione di principio. E' possibile che ci si approfitti in questo modo della serietà e della pazienza dei singoli operatori? Chiedo pertanto un intervento o almeno un no di spiegazione da parte dei responsabili scolastici e sindacali che nonostante gli articoli della Stampa continuano a tacere.

Lettera firmata, Vercelli

Le lettere, di lunghezza non superiore alle trenta righe dattiloscritte, complete di firma leggibile ed indirizzo del mittente, possono essere inviate di Vercelli e Biella «La Stampa», rispettivamente in via Duchessa Jolanda 20 e in via della Repubblica 29.

[illegible] UTILI

AUTOAMBULANZE

(0161) 213.000 Croce Rossa; **Cigliano:** (0161) 424.757; **nera:** tel. (0163) 832.600; tel. (0161) . **Trino:** tel. (0161) 801.485; tel. (015) 20.100 - 20.101; **Borgosesia:** tel. (0163) 25.333; **Cavaglià:** tel. (0161) 966.068; tel. (015) 922,122; tel. (0163) 54.454; **Crescentino:** tel. (0161) 841.122; **Volontari Soccorso Grignasco:** tel. (0163) 418 817.

PRONTO SOCCORSO

Vercelli: S.Andrea telefono (0161) 593.333; ambul. telefono (0161) ; (0163) ; **Santhià:** telefono (0161) 929.211; **Biella:** telefono (015) 350.33.13 **Servizio emergenza sanitaria** 167-311,118 esclusivamente per i Comuni dell'Usl 11 da Arborio ad Alagna.

GUARDIA [illegible]

Vercelli: telefono (0161) 256.050; **Arborio:** telefono (0161) 66.384; **Biella:** telefono (015) 20.848/9; **Borgosesia:** telefono (0163) 25.513; **Cavaglià:** telefono (0161) 96.470; **Cigliano:** telefono (0161) 424.524; **Cossato:** telefono (015) 922.801; **Crescentino:** telefono (0161) 842.655; (0163) 835.411; **Santhià:** telefono (0161) 929.200; **Trino:** telefono (0161) 829.585.

[illegible] oggi è di turno con apertura obbligatoria (9-12,30 e 16-20 a battenti aperti; 12,30-15 e 20-9 a battenti chiusi e con chiamata [illegible] medica urgente): *Dottor Giorgio Bonzano*, via Restano 88 (isola), telefono 215 090.

Farmacie Comunali, corso Nuova Italia 167, 94.398.

A **Biella** turno principale: *Dottoressa Trabaldo Togna*, Via Ivrea 81, telefono (015) 401.681; turno pus- *RIPOSO*. Orario turno principale farmacie: ore 8-12,30 e 15-19,30 compresi i giorni festivi. Nelle altre ore farmacia con presentazione di ricetta urgente.

altri Comuni provincia, le svolgono anche reperibilità notturna, su chiamata, dietro presentazione di ricetta medica urgente.

Biellese: *Dr. Eugenio Caccia*, via Roma 92, tel. (015) 461.859.

Occhieppo Inferiore: *Dr. Pier Giorgio Toso*, via Repubblica 2/A, tel. (015) 590.294.

Gaglianico: *Dr. Pietro Pisani*, via Gramsci 57, tel. (015) 541.805.

Gattinara: *Farmacia Cominazzini*, corso Garibaldi 89, tel. (0163) 833.417.

Borgosesia: *Dr. Piergiorgio Mariatt & C. s.n.c.*, piazza 16, tel. (0163) 22.268.

Varallo: *Farmacia Sacro Monte*, piazza Calderini 8, tel. (0163) 51.193.

Omegna: *Dr. Eusebio Frioloso*, via Garibaldi 61, tel. (015) 80.270.

GLI APPUNTAMENTI

GASTRONOMIA

Pranzo dei grassi a Cantavenna

Il Club internazionale «Super 100 - Grasso è bello» organizzerà per domenica prossima meeting tra soci e simpatizzanti al ristorante locanda del Rubino» di Cantavenna di Gabiano. Il raduno prevede il ritrovo alla cantina di Pepito Sbarato alle 11,30 per una degustazione di vini di prestigio. Per le 13 è previsto ristorante il rituale della pesatura pubblica dei concorrenti. Per le prenotazioni si può chiamare lo 0142-945.037 o lo 0142-777.48.

CROCETTI

Galà d'inverno a Vercelli

La classe 1938 di Vercelli ha organizzato il «Galà d'inverno», con un convivio aperto ai coscritti, ai familiari agli amici per sabato 7 dicembre. Questo è il programma. Ritrovo alle 20 al ristorante «Vittoria» di Santhià. Prenotazioni alla lavanderia Wilma di via Thaon De Revel 13 (tel. 30.13.54), da Antonio Tressoldi corso De Rege (tel. 25.11.85), da Karisma Abbigliamento via Sella 12 (tel. 50.13.51), da Pietro Tortolone in via Walter Manzone (tel. 25.98.77) e da Gaetano Toffanin a Carengo (telefono 30.14.19). A Caresanablot da Piero Caccavo in via Monviso 1 (telefono 33.309).

PITTURA

Si espone «Nosmoking»

Fino al 30 novembre, nelle sale locale «Nosmoking» di Vercelli, in largo Brigata Cagliari, saranno esposti lavori di Daniela Formaggio e Sandro Nutolo. La fa parte della rassegna «Nosmoking in arte», in orario di apertura del bar.

[illegible]

Lezioni alla scuola di formazione

Proseguono le lezioni della scuola di formazione per il volontariato ad orientamento socio sanitario organizzato dal Comune di Vercelli e dal Rotary Club. La prossima lezione al Seminario è per le 21 di venerdì novembre. Il tema sarà «Gli addomi acuti e le ustioni, gli avvelenamenti e le emergenze respiratorie».

[g. bar.]

Era di Zumaglia la presunta vittima di un'operazione sbagliata a Torino

«Morta in corsia, fate giustizia»

La famiglia: subito il processo al primario

ZUMAGLIA. «Soddisfatta? è il termine giusto: certo spero si faccia giustizia, che si eviti ad altri di morire come mia suocera». Chi parla è Teresa Scorza, dell'anziana vittima (secondo la procura di Torino) di un intervento chirurgico sbagliato, per il quale è stato mandato a processo un famoso primario delle Molinette: il cardiochirurgo Mario .

Della vicenda giudiziaria si parla in un altro servizio del giornale. La storia di Letizia Zuccheri, spirata nel 1990 a 66 anni, la raccontano invece i familiari, che per lungo tempo non hanno avuto sospetti: «Ci dissero che l'intervento era riuscito perfettamente - aggiunge Teresa Scorza -, ma che l'organismo di mia suocera non aveva retto. Noi ci accontentammo di questa spiegazione».

Sei anni fa, l'anziana donna di Zumaglia s'era decisa a farsi operare dopo un paio di visite specialistiche: «Alle Molinette non c'era posto, e il primario ci disse che in una clinica privata, per la quale lui lavorava, si sarebbe fatto prima». La famiglia accetta: Letizia Zuccheri alla cura «Cellini», per un intervento alla valvola mitralica. Racconta la nuora: «Tre giorni dopo l'operazione, mia suocera entrò in coma: fu trasferita alle Molinette, perché doveva essere curata con macchine che la clinica non Ma riuscirono a salvarla».

Passano circa tre anni e il figlio della donna, Franco Scorza, riceve una telefonata da un uomo di Torino: è l'ex presidente del tribunale del malato, Riccardo Ruà. Dice Teresa Scorza: «Fu lui a farci nascere il dubbio che mia suocera fosse morta a un intervento mal fatto». L'autopsia - secondo l'accusa - ha confermato questa ipotesi: la valvola mitralica, che fu sostituita, si sarebbe staccata. Di qui la crisi che ha colpito Letizia Zuccheri, uccidendola in pochi giorni. Dopo la presentazione della denuncia, la procura di Torino ha avviato l'indagine: ora il pm ha deciso che il professor Morea deve processato. L'accusa (che deve comunque essere valutata dal pretore) è di omicidio colposo.

In Scorza la notizia è giunta ieri, con telefonata di un giornalista: «La vicenda giudiziaria non è finita, ma si è fatto un passo avanti: ci auguriamo che i magistrati accertino al più presto la verità. Se qualcuno ha fatto del male, non deve danneggiare altre persone». Per l'intervento alla «Cellini», la famiglia di Letizia Zuccheri pagò 23 milioni: «Alle Molinette non c'erano letti per il ricovero - conclude amara Teresa Scorza -: quando mia suocera si aggravò, venne portata in quell'ospedale». [g. bu.]

SERVIZIO IN CRONACA DI TORINO

A fianco, la clinica «Cellini» di Torino. In alto, Letizia Zuccheri, morta dopo un intervento al cuore, e il primario Mario Morea, a processo per omicidio colposo

Marito e moglie di Cavaglià bloccati in corso Giulio Cesare a Torino dai carabinieri

Arrestati sul bus dopo la rapina

La coppia raggiunge il capoluogo con un'auto rubata. Con una pistola si fa consegnare 400 mila lire in un calzaturificio. Per fuggire i due salgono su un pullman di linea, ma sono subito scoperti

TORINO. Sono marito e moglie biellesi, entrambi tossicodipendenti e alle spalle per droga, i due rapinatori bloccati su un bus a Torino dopo l'assalto in due negozi: una parrucchiera di via Bologna, dove il tentativo è fallito, e un calzaturificio di largo Brescia, dove la coppia è fatta consegnare 400 mila lire.

Le manette sono finiti Salvatore Orlando, 34 anni, nato a Palermo ma residente a Cavaglià, via Dietro Castello 140, e la moglie Rita Cinzia Carlino, anni. I due, dopo aver rubato una Renault 9, venerdì pomeriggio arrivati a Torino con l'intenzione di compiere una rapina. Verso le 18,30 hanno addocchiato il negozio di parrucchiera Previatello, in via Bologna 19. Scesi dall'auto, si presentati davanti alla porta il volto incappucciato e una pistola in pugno. Sfortunatamente, però, la titolare aveva già chiuso e chiave. La donna ha visto dai vetri la coppia con l'arma in pugno che scalciava per rabbia contro la porta e subito ha telefonato ai carabinieri: «Correte, ci due persone mascherate e armate che vogliono entrare in negozio».

La sua, non è stata l'unica segnalazione. Tra i passanti, infatti, anche un giovane perito tecnico ha notato la e il cellulare ha chiamato il 112, indicando ai militari la direzione di fuga e l'auto. «La collaborazione dei cittadini - ha sottolineato il capitano Vita, comandante della Compagnia Oltredora - è determinante».

Salvatore Orlando e moglie, visto sfumare goffamente il primo tentativo, sono risaliti sulla Renault rubata e hanno percorso poche centinaia di metri. In largo Brescia 48, ci hanno riprovato: nel calzaturificio Nikol hanno minacciato la pistola la giovane commessa, riuscendo ad arraffare mila lire. In auto hanno raggiunto corso Giulio Cesare, dove hanno abbandonato l'auto per salire sul bus 51. Anche qui, i loro movimenti sono stati notati e le pattuglie della compagnia Oltredora, coadiuvate da quelle della Radiomobile, sono riuscite a bloccare il mezzo al fondo quasi all'imbocco della Torino-Milano.

Fermati dai carabinieri, i due hanno negato tutto, fingendosi normali passeggeri. Ad incriminarli, però, è stato il mazzo di chiavi dell'auto che l'uomo aveva in tasca. E poco dopo, in caserma, il riconoscimento delle due commercianti e alcuni testimoni. Nel bagagliaio dell'auto, i militari hanno recuperato la pistola: un'imitazione della Beretta calibro 9. Marito e moglie sono così finiti in cella per rapina, rapina e furto. [g. bra.]

Salvatore Orlando e Rita Carlino arrestati sul bus dopo la rapina

Oggi fino alle 22

Riva Valdobbia elegge il sindaco

RIVA VALDOBBIA. Oggi 203 elettori chiamati alle urne per scegliere il sindaco. Le operazioni di voto si chiuderanno alle 22. Domani mattina si conoscerà il nome di chi, fra Marzio Torchio e Luca Cattaneo, è stato scelto a guidare Riva Valdobbia per il prossimo quadriennio. Inoltre verranno eletti 12 consiglieri comunali.

Torchio, 57 anni il capolista «Insieme per Riva» che annovera anche Felice Fanetti, vice sindaco della legislatura che va chiudersi, Ermanno Orso, Luciano Carmellino, Maurizio Andoli, Giuseppe Gens, Dario Capelli, Annamaria Carmellino, Alberto Giacomino, Anna Gualdi, Silvino Carlo Vaira, Iginio Righetti ed Elena Ronco Valzer.

L'altro schieramento è «Piemonte nazione d'Europa» guidato da Luca Cattaneo, 31 anni, composta otto candidati consiglieri: Bruno Ambrosini, Claudia Callerio, Silvano Allava, Marco Di Silvestro, Paolo Giaccardi, Sabrina Giovine, Maria Luciana Pronzato e Maurizio Pronzato. [p. q.]

Per anni nel calcio

Trino, morto l'ex presidente Ramundo

TRINO. E' morto la scorsa notte all'ospedale Sant'Andrea di Vercelli Mario Ramundo, 40 anni, per dieci stagioni alla presidenza del Trino Calcio. Da tempo era stato colpito da un male incurabile.

La scomparsa Ramundo ha scosso Trino poiché, oltre agli incarichi sportivi, Ramundo era conosciuto per la sua attività commerciale. Con il suocero, infatti, gestiva una delle più rinomate pescherie della zona.

Si era avvicinato allo sport come sponsor, quindi aveva assunto l'incarico di presidente, non lesinando sforzi per portare (e mantenere) gli azzurri nell'élite del calcio regionale. Alla competenza calcistica univa doti non comuni d'umanità: sportivo autentico col quale piacevole parlare. Qualcuno ha avanzato l'idea d'intitolargli lo stadio Comunale.

Mario Ramundo lascia la moglie, Enrica Zanforlin e i figli Marco e Cristina di 11 e 13 anni. I funerali si terranno domani alle 11,30 nella cappella dell'ospedale. [p. m. f.]

E' la 5ª edizione

Agriturismo pubblicato il vademecum

VERCELLI. Tutto l'agriturismo piemontese in tasca: è uscita la quinta edizione del «Vademecum dell'agriturismo». In 224 pagine sono elencate 101 aziende attive in Piemonte, di cui una commissione ha verificato autenticità e rispondenza delle rispettive attrezzature ed offerte con i canoni e le esigenze del moderno agriturismo. Una parte di «guida Michelin» agrituristica, con tanto di stelle.

La direzione Coldiretti di Vercelli-Biella-Valsesia sottolinea la notevole crescita registrata dall'agriturismo nel territorio grazie anche alle iniziative promozionali di «Terranostra», in particolare «riso in damigiana» e «tour enogastronomico». Il vademecum elenca alcune aziende vercellesi: «Baita d'au round» di Morca; «Bargnun dal dram» di Locarno; «Alpe Sacchi» di Camasco; «Sassello Daphne» di Foresto; «Alpe Montuccia» di Bocchetto Sessera; «Foglia» di Margasio; «Prina Cerai» di Bielmonte; «Lame della Sesia» di Villata e «Le nie» di Fontanetto Po. [w. ca.]

dell'infanzia, manifestazioni il

L'associazione Janusz Korczak ha organizzato, l'aiuto a Provincia, le manifestazioni per ricordare, nella Vercelli «Città dei bambini», l'anniversario della Dichiarazione dei diritti dell'infanzia. Durante l'incontro, in programma mercoledì 20, verrà presentato per la prima volta in forma completa «Come il bambino», il testo fondamentale del pensiero pedagogico di Korczak. Ecco il programma: alle 16,30, nell'aula magna dell'Istituto industriale «Faccio», verrà premiata la scuola materna del rione Isola Vercelli, vincitrice del nazionale di disegno dedicato ai diritti del bambino. Sarà quindi il console generale Polonia, Gerard Procuszynski, a tratteggiare profilo del celebre educatore polacco. L'incontro chiuderà con l'intervento Giuliana Limiti, dell'Università La Sapienza, che si occuperà dell'attualità del messaggio Korczak. [d. b.]

I distributori aperti oggi nelle due province

Questi i benzinai di turno nelle due province: a Vercelli saranno aperti (turno D): Agip, corso Matteotti 16; Agip, via Torino; Q8, piazza Sardegna; Ip, Thaon de Revel; Ip, corso De Rege; Esso, via Walter Manzone 45; Monteshell, Gastaldi 18; Tamoil, via Trino; Erg, tangenziale S.S. 11 (benzina, gasolio e gpl). Questi, invece, gli impianti self-service: Agip, piazza Solferino (benzina, gasolio e benzina verde); Q8, corso Gastaldi 14; Fina, corso Prestinari 148 (benzina, gasolio e benzina verde); Tamoil, piazza Mazzucchelli (benzina, diesel e senza piombo); Ip, piazza Cugnolio; Esso, corso Avogadro Quaregna (benzina, gasolio e benzina verde); Monteshell, corso Prestinari 168 (benzina, gasolio e benzina verde); Q8, piazza Sardegna; Fina, strada statale per Torino (benzina, gasolio e benzina verde); Agip, via Torino (benzina, gasolio e benzina verde). A Biella i rifornimenti aperti oggi questi (turno A): Agip, via Tollegno; Agip, corso Europa; Erg, via Trossi 5; Esso, via Cottolengo 22; Esso, via Ivrea 10; Q8, via Fratelli Rosselli 16; Ip, Milano 24; Monteshell, viale Macallè 20. A Borgosesia resteranno aperti i seguenti distributori (turno D): Agip, via Veneto; Monteshell, corso Vercelli; Ip, viale Varallo. Gli impianti self-service in funzione sempre: Esso, via Veneto; Agip, via Veneto; Erg, via Montrigone. Infine a Cossato resteranno a disposizione i seguenti rifornimenti di carburante (turno A): Monteshell, via Marconi 61 e Fina, Martiri 142. [p. m. f.]

Oggi si chiude il «Mercatino della vita»

Si conclude oggi la quinta edizione del «Mercatino della vita», organizzato dalla Lega per la lotta contro i tumori al Centro sociale di corso Cavour. Sono esposti prodotti di artigianato locale e numerosi altri articoli. L'orario di esposizione dalle 10 alle 12 e dalle 15 alle 19. [p. q.]

I RISTORANTI ESOTICI CONSIGLIATI

NUOVA APERTURA

MURPHY'S PUB

Nel verde canadese, sulla riva del lago S. Michele nasce il trifoglio irlandese.
Un "Irish Pub" costruito per noi da maestri falegnami celti. Vieni in un caratteristico angolo d'Irlanda per gustare i nostri prodotti tipici.

Via Lago S. Michele IVREA Tel. (0125) 616195

Cucina TEX-MEX
EL PASO PUB
Saloon - Music Hall

Giovedì, venerdì, sabato e domenica musica dal vivo e attrazioni varie

DORZANO
S.S. Biella-Santhià 143
Tel. 0161

上海酒樓
RISTORANTE CINESE
SHANGHAI
SPECIALITÁ CUCINA TIPICA CINESE
20% DI SCONTO SU PIATTI CALDI DA ASPORTO
PIATTI SPECIALI DEL NOSTRO CUOCO
RICEVERAI UNA TESSERA CHE TI SERVIRÁ A OTTENERE
SORPRESE TIPICHE CINESI
BIELLA
Piazza V. Veneto, 14/C (angolo Italia)
Tel. 015 32345
(chiuso martedì)

Churrascaria ESMERALDA
RISTORANTE BRASILIANO
MONGRANDO
Fraz. Ruta Graziano - Via per Donato,
Tel. 015 666487 - Cell. 0360 / 677140
- martedì chiuso -

FRA Dolcino
Farouk vi invita a gustare la
CUCINA TIPICA EGIZIANA
con tantissime novità!
VARALLO
Piazzale della Stazione
Tel. 0163 51258
Gradita la prenotazione - Chiuso giovedì

FENDI

pellicce moda pronta

DA

VIA OMAR

NOVARA - VIA OMAR, 13 - TEL. (0321) 629893

Tutte deserte le gare d'appalto per i parcheggi attorno al centro storico

Silos sotterranei, un fallimento

Ci sarebbero troppi posti auto disponibili in città e nessuno vuole rischiare di investire miliardi in posteggi che potrebbero restare vuoti. L'assessore alla viabilità ora punta sui bus

BIELLA. Il piano parcheggi della città, quello che avrebbe dovuto una rete di silos attorno al centro per assorbire tutto il traffico, è fallito. «Ci sono troppi posteggi liberi - dicono gli imprenditori che, invitati alle gare d'appalto, hanno declinato l'offerta -. Gli non sono remunerativi».

E' un duro colpo per l'amministrazione che, aveva già l'anti economicità del progetto di un parcheggio sotterraneo piazza del nel rione Riva, sperava invece di riuscire a concretizzare l'impianto sotto il piazzale Provincia, in via La Marmora. Speranza alimentata fatto che, al primo bando concorso, si era presentata con un'offerta una ditta tra le migliori in campo nazionale. Ma era l'unica e prima poter assegnare realizzazione del posteggio all'impresa, il Comune ha dovuto riaprire i termini del concorso. Risultato: l'unica concorrente rinunciato, stante Biella aggiunto nella convenzione a favore di chi avrebbe vinto l'appalto, anche la gestione dei posteggi in superficie intorno al silos, per un raggio di 300 metri.

Un'ulteriore conferma al fatto che in città non mancherebbero i posteggi arriva dal mancato inizio dei lavori per il silos sotterraneo via Crosa per i quali Finbiella già tutte le autorizzazioni. Secondo stima che circola a Palazzo Oropa, attorno al centro si sarebbero complessivamente 4500 posti auto. Ma è un dato che dice poco in quanto non esiste un raffronto con il numero di veicoli che gravitano sulla città. Un dato di fondamentale importanza, che trasparе, invece, neppure dal piano del traffico. Così, mentre vanno deserte le gare d'appalto per i posteggi sotterranei, la gen si lamenta perchè i posti esistenti non sarebbero sufficienti. ha ragione?

Lo saprà molto presto, perchè fra poco più di due settiinizierà la corsa al regalo natalizio. Certo tira aria di crisi per il commercio, i consumi si stanno riducendo, con tutti i negozi aperti la domenica già dal primo dicembre, in tanti verranno in centro anche solo per una passeggiata. Abbiamo quindi chiesto all'assessore alla viabilità si stia preparando affrontare il prevedibile aumento del traffico.

«Cercando invogliare la gente a lasciare l'auto lontana dal centro e utilizzare di più i mezzi pubblici - dice Edgardo Canuto -. Come? A partire da sabato 7 dicembre e in tutti i fine settimana, si potrà viaggiare gratis tutte le linee urbane. Negli altri giorni, al costo 1200 lire sarà consentito utilizzare nel tratto cittadino anche i collegamenti intercomunali. Se, cioè, prendo il bus che arriva da Pondemano via Rosselli, pagherò la tariffa urbana. Partiremo quindi con una nuova pagna di informazione per far conoscere parcheggi sotto utilizzati. E' il caso dei posteggi Biblioteca civica, piazza La e della Cassa di Risparmio in via Garibaldi. I cortili sono disponibili gratuitamente ogni sabato, ma regolarmente restano semideserti».

Poi la giunta spera nella Sarca: secondo indiscrezioni, la concessionaria Fiat aprirà il silos di via Repubblica forse già il primo di dicembre. Per i posteggi del Cda invece se riparlerà in primavera.

«Nell'immediato futuro, poi, cambierà anche qualcos'altro - conclude Canuto -. Ad esempio pensiamo di potenziare e riorganizzare le linee urbane: bus elettrico entrerà via Italia; la linea che contemporaneamente Chiavazza e Pavignano dovrebbe essere sdoppiata; infine ristruttureremo il Biella-Oropa». [m. al.]

ALL'ASCOM

Finanziaria, un incontro

BIELLA. Domani l'Ascom presenterà contro-Finanziaria parlamentari e ai consiglieri regionali del Biellese. L'incontro rientra nel quadro iniziative organizzate in campo nazionale e locale dai commercianti, che oppongono programmi economico-finanziari del governo Prodi. Il presidente Giovanni Pozzi illustrerà proposte della categoria a Sandro Delmastro, Roberto Lavagnini e Nicolò Sella ai consiglieri Silvana Bortolin Gilberto Pichetto. Una politica fiscale, il rilancio degli investimenti attraverso incentivi alle imprese nuove regole per le assunzioni, alcune delle istanze che verranno presentate parlamentari e agli esponenti regionali. L'Afacendo proprie le considerazioni di Confcommercio, sostiene che la Finanziaria-Prodi rappresenta l'ennesima «spremitura» dei contribuenti a favore del Fisco, ma a scapito degli investimenti e del rilancio dell'occupazione. L'in si svolgerà alle 10,30 nella sede dell'Associazione commercianti. Intanto oggi, sotto i portici piazza Vittorio, in programma la manifestazione di Alleanza Nazionale contro la Finanziaria; alle 11, al caffè Jeantet, parlerà l'onorevole Sandro Delmastro, poi un corteo d'auto attraverserà la città per procontro i provvedimenti governativi. [d. ca.]

Con il maltempo ancora problemi alle elementari. L'assessore Pizzaguerra: «E' incubo»

Scuola «colabrodo», i genitori protestano

Alla Masseria di Cossato piove in aula, i lavori fatti sono inutili

Le scuole della Masseria, cruccio degli amministratori cossatesi

COSSATO. «Mi creda, è un incubo, quella scuola sappiamo più che cose fare». Giuliana Pizzaguerra, assessore cossatese alla Pubblica istruzione ha nuovamente tra le mani il problema delle elementari della Masseria: piove, le infiltrazioni d'acqua non danno tregua e le bidelle corrono a piazsecchi stracci per assorbire le pozze. Disagi scuola, dunque, le famiglie si lamentano.

«L'edificio è stato costruito male e nonostante promesse e ripetuti interventi siamo daccapo. Possibile che dopo anni di tentativi il Comune sia riuscito risolvere il problema delle infiltrazioni d'acqua?», dicono i genitori, spazientiti per una situazione che rasenta l'assurdo.

L'assessore Giuliana Pizzaguerra, alla notizia dell'ennesiprotesta, neppure di difendersi: l'amministrazione comunale ha fatto e sta facendo il possibile per eliminare l'inconveniente, ma quando il problema sembra risolto, ecco che pochi giorni di pioggia vanificano i lavori fatti. «Nè gli interventi di impermeabilizzazione, nè le grondaie - aggiunge l'assessore - sono serviti a fermare le infiltrazioni. Sembrerà assurdo, ma nessun lavoro ha dato i risultati sperati. Proprio l'altro giorno la giunta ha riesaminato la questione; vedremo quali misure adottare». [d. ca.]

IN BREVE

COMUNE

Rifiuti, Biblioteca giardini domani Consiglio

Domani alle 14,30 si riunisce il Consiglio comunale a Palazzo Oropa. All'ordine giorno dei lavori la spinosa questione dei rifiuti, nuova biblioteca, il progetto dei giardini di Paietta e disull'intitolazione della piazza, vicenda che ha fattopolemica giorni scorsi in città. E' inoltre dibattito sulla situazione dell'editoria biellese, con particolare riferimento vertenza di «Eco di Biella». [p. g.]

Ieri il Meeting delle città sui problemi dei giovani

Ieri Biella ha ospitato due importanti la convention del volontariato e il Meeting delle città, occasioni di dibattito organizzati dalla neonata agenzia «A. Gio.», l'organismo creato dal Consorzio dei Comuni biellesi per coordinare le iniziative a favore dei giovani. Nella foto di Micheletti momento dell'incontro tra le città che è svolto «Don Minzoni». [g. co.]

SERVIZI

Sondaggio Strona sull'utilità di una

L'amministrazione comunale di Strona, la collaborazione dell'Associazione volontariato, sta valutando l'opportunità di realizzare un servizio di . A questo fine il Comune metterebbe diposizione la casetta del campo sportivo, ma sarebbe pure possibile ritirare pasto caldo e consumarlo . Naturalmente l'avvio del servizio (costo di ogni pasto 6 mila lire), è condizionato al delle domande: chi interessato alle mensa, quindi, può segnalarlo al sindaco o ad un componente del gruppo di volontariato, entro il novembre. [p. g.]

CONVEGNI

Azione giovani propone un confronto sulla Vandea

Le vicende della Vandea, bastione controrivoluzionario della Francia, saranno oggetto di un convegno promosso da Azione giovani (l'ex Fronte della gioventù). Titolo dell'iniziativa è «1796, una Vandea italiana a 200 anni dalle insorgenze vandeane Piemonte»: interverrà Marco Albera, di An. [g. co.]

CONFERENZE

Lo Stato sociale, se parlerà martedì in Seminario

Martedì 19 alle 21, in Seminario vescovile, si svolgerà una conferenza organizzata dalla Commissione diocesana pastorale sul tema dello Stato sociale: relatore della Chiara Saraceno, direttore del Dipartimento di scienze sociali dell'Università di Torino. L'intervento della docente si colloca nell'ambito delle iniziatipromosse dalla Scuola formazione sociale e politica intitolata a Pier Giorgio Frassati. [g. co.]

Opel Astra SW Climatic

La classe di sempre, una grinta mai vista

ASTRA SW FREEBAY 1.4 16V 90 CV
CON CLIMATIZZATORE
Prezzo listino L. 28.010.000
Nostro prezzo
L. 25.590.000.
oppure
Finanziamento a tasso zero in 20
L. 15.000.000
Solo L. 750.000 al mese

*Prezzo chiavi in mano A.P.I.E.T. esclusa. Offerte non cumulabili con altre iniziative in corso. Per finanziamento rata apertura pratica L. 350.000 T.A.N. 00% T.A. 00%. Il finanziamento è riservato acquirenti con requisiti richiesti dalla GMAC Italia S.p.A.

- La squadra Opel Astra SW: 1.4, 1.4 16V 90CV, 1.6 16V 100CV, 1.8 16V 115CV, 1.7 TD 68CV, 1.7 TD 82CV e il nuovo straordinario 2.0 16V da 136CV • Di serie su tutti i modelli: cellula abitacolo rinforzata, cinture con pretensionatore, doppie barre laterali di sicurezza, full-size airbag, display multifunzionale, predisposizione radio, alzacristalli elettrici, chiusura centralizzata.

L'indirizzo Opel su Internet è: http://www.opel.com

Gi - Emme
DANNO I NUMERI
per i 25 anni di attività:
ai primi 100 clienti un'assistenza gratuita programmata di 25.000 km.
25° Gi - Emme
OPEL

[redacted]

VERCELLI
Haber concede il «bis»

Secondo appuntamento, questa sera, con la stagione [redacted] prosa comunale. Ritorna Alessandro Haber, in «Arlecchino servitore di due padroni» con la regia di Nanni Garella. La recita, al Teatro Civico, è fuori abbonamento e s'inizia alle 21. Per gli ultimi biglietti, il botteghino apre alle 20.

PONDERANO
«Benefici» Melvins al Babylonia

Appassionati [redacted] hard rock e noise, attenzione: domani alle 22, sulla pedana del Babylonia, approdano i Melvins per proporre il loro nuovo album intitolato «Stag». Il gruppo, con i proventi dei dischi «Houdini» e «Stoner Witch», ha sostenuto una catena [redacted] di ricovero per ragazze madri, mentre proprio [redacted] «Stag» si prefigge di finanziare borse di studio per orfani.

VERCELLI E GAGLIANICO
Se il blues è donna

Stasera, alle 21 al teatro Barbieri di Vercelli, avrà inizio «Blues al femminile», rassegna organizzata dal Centro jazz [redacted] Torino che porterà [redacted] protagonista, Alice Hoskins, martedì sera all'auditorium comunale [redacted] Gaglianico. «Dolce Alice», come la chiamano i fans, si esibirà con la Alice's Unfinished Business Blues Band. Guest a Vercelli sarà [redacted] chitarrista torinese Dario Lombardo. Ingresso 15 mila.

SAN NAZZARO
Bach & Haendel per duo

Oggi alle 17, [redacted] cura del gruppo «Amici dell'abbazia», nella chiesa dei Santi Nazario e Celso si terrà un concerto di flauto traverso [redacted] clavincembalo del duo Giuseppe Prosdocimi e Stefano Silva. Musiche di Telemann, Haendel e Bach.

Alessandro Haber è a V[redacted]

VERCELLI
Le serate rock-irlandesi

All'irish pub Oscar Wilde di via Trino questa [redacted] verrà proposto rock dai musicisti capitanati da Paolo Baltaro [redacted] l'etichetta «Dieci minuti, [redacted] quarto d'ora». Giovedì prossimo è «Irish pub day». Dopo le 22,30.

BI[redacted]
Prevendite per Beppe Grillo

Beppe Grillo sarà a Biella, [redacted] il nuovo spettacolo, il 1° dicembre. In questi giorni sono iniziate le prevendite per assistere allo show annunciato al palazzetto dello sport. Si possono acquistare posti numerati nel parterre (40 mila [redacted] i diritti di prevendita) o poltroncine non numerate in tribuna (30 mila). Ecco [redacted] chi rivolgersi: a Biella, Paper Moon [redacted] Sound & Vision; a Vercelli, Dosio e Padana Tours; a Cossato, Disco d'Oro; a Santhià, Top Video Sound; a Gattinara, Disco Market; a Borgosesia, Disc Jockey; a Casale, Muzak; [redacted] Trino, Video & Sound.

VARALLO
La parata della «Cittadina»

La banda musicale «Città di Varallo» oggi alle 9,30 sarà protagonista di una parata dal piazzale della stazione [redacted] piazza Antonini. Ritorno alla Collegiata gaudenziana per la [redacted] delle 10,30. Alle 11,30 incontro con le autorità, cui seguirà il trasferimento alla sede di via Fassola. La manifestazione si concluderà con un convivio.

NOVARA
I film del week end

Sono in programma oggi nei cinema [redacted] Novara i film: «Reazione a catena» al Vip, «Sleepers» all'Araldo, «Crash» al Faraggiana, «Il professore matto» all'Eldorado [redacted] «Tin cup» al Vittoria.

VERCELLI
Cesare Vodani al Tina Pica

Cabaret questa sera al Tina Pica Rock Café di corso Casale. In pedana, dopo le 22,30, Cesare Vodani. Anche le prossime settimane la serata di domenica verrà dedicata all'humour.

TORINO
La stagione all'Alfieri

Al Teatro Alfieri è in cartellone [redacted] oggi «Un marito ideale» di Oscar Wilde con Aroldo Tieri e Giuliana Lojodice. Informazioni a Torino Spettacoli in piazza Solferino 4. Informazioni allo 011.562.3800.

A CURA DI Giovanni Barberis E Paola Guabello

La popolare opera martedì all'Odeon

Lirica, a Biella c'è «Butterfly»

BIELLA. Secondo appuntamento [redacted] la stagione lirica cittadina, martedì sera al teatro Odeon: sul palcoscenico [redacted] la compagnia «Giuseppe Verdi», che propone «Madama Butterfly», la celeberrima opera in tre atti musicata da Giacomo Puccini, su libretto di Luigi Illica e Giuseppe Giacosa.

Il melodramma ambientato in Giappone [redacted] rappresentato per la prima volta nel 1904, e fu [redacted] clamoroso insuccesso: colpa [redacted] secondo atto, che in origine[redacted] di una lunghezza eccessiva, [redacted] che in seguito venne diviso in due parti. Subito dopo, però, il capolavoro del compositore lucchese incontrò il con[redacted] grande pubblico, e la [redacted] popolarità crebbe col passare del tempo: ancor oggi [redacted] una delle opere più applaudite e apprezzate nel mondo.

L'opera è essenzialmente centrata sul personaggio della devota e ignara Butterfly, all'ombra della quale si muove con delicata partecipazione l'ancella Suzuki. Gli altri protagonisti sono figure più pallide: da Pinkerton e Sharpless a Goro [redacted] Yamadori. Attento all'atmosfera esotica, Puccini ricorre spesso, durante lo svolgimento del dramma, a ritmi e motivi giapponesi, liberamente reinventati. E la fragile trasparenza, l'ingenuità di molti passi di «Madama Butterfly» ben [redacted] adattano al personaggio della geisha innamorata.

La vicenda si svolge a Nagasaki, dove un tenente della marina [redacted]a, appunto Pinkerton, attende il corteo nuziale [redacted] sposa, Cio-Cio San. Il matrimonio viene però maledetto da uno zio della giovane donna, che è [redacted] di aver tradito la religione degli avi unendosi a [redacted] straniero. Dal matrimonio nasce nel frattempo un bimbo, mentre il tenente parte in missione [redacted] promette di tornare presto. Ma Pinkerton, per tre anni, non dà più notizie di sé, e poi annuncia con una lettera il [redacted] arrivo: sarà accompagnato dalla [redacted] moglie, un'americana.

Disperatamente innamorata, Butterfly non vuole credere alle parole [redacted] marito, e malgrado le insistenze di Suzuki e [redacted] persone che le stanno vicine, decide di addobbare a festa la casa [redacted] di attendere Pinkerton. Quando quest'ultimo arriva, insieme al[redacted] nuova consorte, la geisha [redacted] ritira: rimasta sola, [redacted] toglie la vita facendo harakiri.

La compagnia d'opera lirica «Giuseppe Verdi» salirà sul palcoscenico di via Torino alle 21: il cast, oltre che dai cantanti, è formato da un'orchestra sinfonica di cinquanta musicisti professionisti, diretti di Ury Schmidt. [redacted] veniamo agli interpreti: Butterfly avrà la voce di Galina Sesternova, mentre la parte di Suzuky [redacted] affidata a Emilia Frigioiu. Il tenore Anatol Kapustin sarà [redacted] Pinkerton. La regia è curata da Giuseppe Visciglia. [p. g.]

[redacted]

[redacted] Astra — Tel. 255.046 Inf. 255.633 Informaspettacolo 69.833 L. 10.000 - Ap.: ore 15
Crash — di D. Cronenberg, con D. Unger, J. Spader, R. Arquette (Canada/Usa '96) — Una coppia alla scoperta di nuove pericolose pulsioni tra erotismo estremo, morte, follia, incidenti stradali e mutilazioni. V. M. 18. [redacted] 40' Drammatico

Nuovo Italia — Tel. 257.744 Informaspettacolo 69.833 Ap. ore 15 Lire [redacted]
Il [redacted] di uccidere — di J. Schumacher, con S. Bullock, S. J. Jackson, M. McConaughey (Usa '96) — Un giovane avvocato difende un nero accusato di aver ucciso i due uomini violentatori della figlia. Dal romanzo di Grisham. N. V. [redacted] 25' Thriller

Principe — Tel. [redacted] Informaspettacolo 69.833 Or.: ap. 15 Lire 10.000
Il corvo 2 — di T. Pope, con V. Perez, M. Kirshner, I. Pop (Usa '96) — Il «Corvo» ammazzato da criminali insieme col figlio bambino, [redacted] nel giorno dei morti per vendicarsi dei suoi assassini. N. V. 1h 25' Gotico

[redacted]otti — Tel. 250.645 Informaspettacolo 69.833 L. 12.000/10.000 - Or.: 15
Il professore matto — di T. Shadyac, con E. Murphy, J. Pinkett, J. Coburn (Usa '96) — Un professore universitario, pesante 180 chili, scopre un procedimento genetico per dimagrire e conquistare una bella collega. N. V. 1h 34' Commedia

[redacted]ere Dolby — [redacted] or. tel. 215.018 L. 10.000/8000 Or.: apertura 15
[redacted]ssioni impossibile — di B. De Palma, con T. Cruise, E. Béart, J. Voight (Usa '96) — Uno 007 deve dare la caccia a una lista di agenti americani sottratta da una ex spia russa. Remake della celebre serie televisiva americana N. V. 1h 51' Thriller

Lux — Inf. or. tel. 213.376 Ore 15 spett. continuati Lire 7000/5000
Mowgly - Il libro della giungla — di S. Sommers, con J. [redacted] Lee, C. Elwes, S. Neill (Usa '95) — Abbandonato, il piccolo Mowgli cresce nella foresta tra pantere, cuccioli di lupi e orsetti. Un giorno accade un imprevisto. Dal libro di Kipling. N. V. 1h 53' Avventura

[redacted] — Via Parini 1 [redacted] L. 15.000
Per «Blues [redacted] femminile - Un [redacted] le signore del Rhythm & Blues»: **Alice's [redacted] Business [redacted] Band** in concerto

[redacted] Civico — Inf. orari tel. 255.544
Alle ore 21 **Arlecchino servo di due padroni** di Carlo Goldoni con Alessandro Haber per la regia di Nanni Garella

Dugentesco — Via G. Ferraris 103
CHIUSO

[redacted] Splendor — Or.: 21 spett. unico [redacted]
Twister — di J. De Bont, [redacted] H. Hunt, [redacted] Paxton, J. Gertz (Usa '96) — Due gruppi di studiosi si contendono un primato: mettere i loro strumenti di rilevazione dentro un micidiale tornado che impazza sull'Oklahoma. N. V. 1h 53' Avvent.

[redacted] P[redacted]hiale — Ore 21 (spett. unico) L. 8000/5000
The [redacted] — di M. Bay, con S. Connery, [redacted] Cage, E. Harris (Usa '96) — Un agente dell'Fbi e un galeotto (l'unico a essere riuscito in passato ad evadere da Alcatraz) uniti per fermare il folle piano di un generale. V. 14 2h 10' Thriller d'azione

[redacted] Italia — Inf. or. tel. (0163) 833.106 Or.: 20,30/22,30 Lire 10.000 posto unico
Film vietato ai minori di 18 anni

[redacted] Sala Comunale
CHIUSO

[redacted] Ideal — Inf. tel. (0161) 94.651
CHIUSO

[redacted] Orsa — Tel. [redacted] Or.: 15/18,30/21 L. 8000/6000
[redacted] — di S. Wells; supervisione all'animazione C. J. Alexander (Usa '96) — Un cane da slitta percorre migliaia di chilometri per trovare un vaccino e salvare un paese colpito dalla difterite isolato dal maltempo nel '25 N. V. 1h 17' Animazione

[redacted] Impero — Inf. (015) 22.736-31.312 Lire 12.000/10.000
Squillo — di C. Verzina, con R. Degan, J. Driver, B. [redacted] (Italia '96) — Una ragazza polacca viene a trovare la sorella, prostituta di lusso a Milano, che presto scompare nel nulla. N. V. 1h 40' [redacted]

Mazzini — Inf. (015) 22.736-31.312 L. 12.000/10.000
Sleepers — di B. Levinson, con R. De Niro, K. Bacon, B. Crudup (Usa '96) — Quattro ragazzini finiscono in un riformatorio e subiscono violenze da parte dei secondini: una volta adulti cercano di vendicarsi N. V. 2h 25' Drammatico

Odeon — Inf. (015) 22.736-31.312 L. 12.000/10.000
Il professore matto — di T. Shadyac, con E. Murphy, J. Pinkett, J. Coburn (Usa '96) — Un professore universitario, pesante 180 chili, scopre un procedimento genetico per dimagrire e conquistare una bella collega. N. V. 1h 34' [redacted]

Sociale — Inf. (015) 22.736-31.312 Lire 12.000 posto unico
La canzone di [redacted] — di K. Loach, con R. Carlyle, O. Cabezas, S. Glenn (GB/Ger./Nic./Spa. '96) — Un inglese si innamora di una ragazza in fuga dal Nicaragua [redacted] convince a ritornare nel suo Paese per affrontare il passato. N. V. 2h 5' Drammatico

[redacted] Lux — Inf. tel. (0163) 22.696 Or.: 15/20,30/22,20 Lire 10.000/7000
Twister — di J. De Bont, con H. Hunt, B. Paxton, J. Gertz (Usa '96) — Due gruppi di studiosi [redacted] contendono un primato: mettere i loro strumenti di rilevazione dentro un micidiale tornado che impazza sull'Oklahoma. N. V. 1h [redacted] Avvent.

[redacted] Verdi — Inf. tel. (015) 253.58.27 Or.: 20/22,15 L. 11.000/8000
L'ottavo giorno — di J. Van Dormael, con P. Duquenne, D. Auteuil, Miou Miou (Francia/Belgio '96) — Un manager alienato dal lavoro riscopre allegria e valori della vita incontrando un giovane handicappato N. V. 1h 58' Commedia

[redacted] N. Primavera — [redacted] tel. (015) 925.620 Or.: 14,30/17/19,40/22,15 L. 10.000/8000
Independence day — di R. Emmerich, con J. Goldblum, B. Pullman, W. Smith (Usa '96) — Un'orda di extraterrestri assale la terra per impadronirsi delle sue risorse e distruggere gli abitanti: ma gli umani resistono N. V. 2h 20' Fantascienza

[redacted]io[redacted] — Inf. tel. (015) 767.323 Ore 21 spett. contin. L. 10.000/7000
Trainspotting — di D. Boyle, con E. McGregor, R. Carlyle, E. Bremner (Ingh. '96) — La vita quotidiana di un gruppo di ragazzi drogati a Edimburgo che vivono per l'eroina e la consumano con alle[redacted] piacere V. M. 14 1h 34' Grottesco

[redacted] Corso — Inf. tel. (0163) 450.415
OGGI RIPOSO

[redacted] Sottoriva — Inf. tel. (0163) 54.265 Or.: 20,30/22,30 [redacted]
The Fan - Il mito — di T. Scott, con R. De Niro, W. Snipes, E. Barkin (Usa '96) — Un commesso viaggiatore fallito, appassionato di baseball, impazzisce e diventa «fan» persecutore di un suo beniamino N. V. 1h 55' Thriller

E oggi a Biella [redacted] apre la mostra del cantautore

Angeleri, arte e musica finiscono su «Internet»

BIELLA. Chi l'avrebbe mai detto che, entrando nel [redacted] «htt.p://www.mmispnet.com/angeleri», [redacted] navigatore di Internet si sarebbe imbattuto nelle note nostalgiche di «Blu». L'arte, quella [redacted] versatile Lu[redacted] Angeleri, cantautore [redacted] origini vercellesi ma trapiantato nella provincia laniera, si è incontrata con la multimedialità, e così i suoi quadri, i gioielli e le canzoni oggi [redacted] svelano al pubblico sulle pagine telematiche.

L'operazione è stata portata avanti da una società commerciale di Londra, che ha proposto all'autore di «Blu» [redacted] di «Lui e Lei» di entrare nel mondo di Internet [redacted] una «galleria d'arte», nella quale si può entrare via computer per guardare (e magari acquistare) una delle opere firmate da Angeleri.

Il cantautore Luciano Angeleri, autore [redacted] «Blu», sbarca su Internet con le sue canzoni e con le sue opere d'arte [redacted]

Proprio i gioielli e le tele-collage dell'artista vercellese sono in mostra da oggi anche nello spazio espositivo di Nicoletta Trocca, in via Torino 77 [redacted] Biella. La rassegna s'inaugura alle 18, e propone pezzi unici realizzati in alluminio, [redacted] pietre preziose: sono caratterizzati da visi femminili [redacted] lunghi colli alla Modigliani, gli stessi che sovente compaiono sulle tele di Angeleri. «Per una donna» prevede per oggi, e poi ancora per domenica prossima, due momenti d'incontro: [redacted] aperitivo in musica in compagnia dell'artista. [p. g.]

[redacted]

Salwen, la solitudine tra grottesco e realtà

[redacted]

NON somiglieremo un po' ai ragazzi della genera[redacted] dei «cellulari» sempre in funzione e delle amicizie coltivate esclusivamente al telefono? Spogliati dagli eccessi - [redacted] sesso via cavo, il parto in viva voce, [redacted] «sfidanzamento» perché un rapporto (nato e vissuto solo a distanza) non ha funzionato - gli attori di Hal Salwen potremmo anche essere noi. Magari soltanto per una comparsata.

Così non possiamo che scrivere [redacted] che «Hello Denise», l'ultimo film proposto [redacted] «Martedì al cinema» vercellesi, ci [redacted] piaciuto: u[redacted] commedia agile e intelligente che gioca con l'iperbole grottesca e che finisce per descrivere [redacted] uomini (e donne) sempre più soli. Sempre più impauriti, mascherati dietro un cumulo, anche fittizio, di impegni [redacted] lavoro: la sola situazione che li (ci?) rende sicuri.

Sarà proprio vero che soltanto un bambino - l'improbabile Afrodita, figlia di Denise, che favorisce l'unico incontro «normale» [redacted] film - ci salverà?

Per noi è un otto in pagella, che supera, anche se non di molto, il voto [redacted] cinefili: 7,06 [redacted] media, 6,80 il giudizio a campione.

C'E' LOACH
Carla e il Nicaragua

E adesso è il momento di Ken Loach, regista inglese pluripremiato che i cinefili dei «Martedì» [redacted] per la regia di film come «Terra e libertà», «Piovono pietre», «Ladybird, Ladybird». Questa settimana la rassegna al Nuovo Italia propone «La canzone di Carla», pellicola presentata [redacted] Festival [redacted] Venezia [redacted] premiata [redacted] la medaglia d'oro della presidenza del Senato.

Tra Glasgow ed Esteli, città del Nord del Nicaragua, il film racconta [redacted] storia d'amore tra George, guidatore d'autobus scozzese, e la bella e tormentata profuga Carla. E' il 1987 [redacted] i due, dopo un incontro casuale [redacted] un primo approccio difficile, torneranno insieme in un Centro America infiammato dagli attacchi dei Contras al governo sandinista.

Tra sentimenti e politica, George ha il volto di Robert Carlyle (già visto in «Riff Raff» e «Trainspotting»), mentre Carla è Oyanka Cabezas. La sceneggiatura è invece firmata da Paul Laverty, un ex avvocato [redacted] che negli Anni Ottanta ha vissuto in Nicaragua e militato in organizzazioni per i diritti umani.

[redacted] Martini

PRIME VISIONI A TORINO

ADUA 200 c. G. Cesare 67, tel. 856.521 **Il corvo 2**. Or.: 16; 17,40; 19,20; 22,40.
ADUA 400 c. G. Cesare 67, tel. 856.521. **Ancora vivo.** Or.: 16,15; 18,20; 20,25; 22,30.
AMBROSIO MULTISALA c. Vittorio Emanuele II 52, tel. 547.007. Sala 1. **Jack.** Or.: 15,15; 17,40; 20,05; 22,30. V. M.14. Sala 2. **Squillo.** Or.: 14,30; 16,30; 18,30; 20,30; 22,30 V. M. 14. Sala 3. **Trainspotting.** [redacted]: 14,30; 16,30; 18,30; 20,30; 22,30.
[redacted] c. Sommeiller 22, tel. 581.7190. **Il professore matto.** Orario: 14,30; [redacted]; 18,30; 20,30; 22,30.
CAPITOL v. S. Dalmazzo 24, tel. 540.605. [redacted] V.M 18. Or.: 15,50; 18,05; 20,20; 22,35.
CENTRALE v. C. Alberto 27, tel. 540.110. Or.: 19 - 0,15. **14° Festival Internazionale Cinema Giovani**, abb. L. 80.000 rid. L. 60.000, pass 9/19 e bigl. serale L. 11.000 rid. 8.000
C. CHAPLIN 1 v. Garibaldi 32/e, tel. 436.0723. **Sleepers.** Or.: 14,20; 17,05; 19,50; 22,35.
C. CHAPLIN 2 v. Garibaldi 32/e, tel. [redacted]. **Fratelli [redacted] funeral).** Or.: [redacted]; 17,55; 20,10; 22,25.
CRISTALLO v. Goito 5, tel. 650.7100. **Acque profonde.** [redacted]: 14,30; 16,30; [redacted]: 20,30; 22,30.
DORIA v. Gramsci 9, tel. 542.422. **Ritorno a casa Gori.** Or.: 15,45; 18; 20,15; 22,30.
ELISEO GRANDE p. Sabotino, tel. 447.5241. **Il barbiere di [redacted]** Or.: 15,30; 17,50; 20,10; 22,30.
ELISEO BLU p. Sabotino, tel. 447.5241. **[redacted] adoppio in quattro.** Or.: 15,30; 17,50; 20,10; 22,30.
ELISEO ROSSO p. Sabotino, tel. 447.5241. **Le onde del destino.** V. M. 14. Or.: 16; 19; 22.
EMPIRE p. V. [redacted] 5, tel. 817.1642. **Sleepers.** Or.: 14,30; 17,15; 20; 22,40.
ERBA 1 c. Moncalieri [redacted], tel. 661.54.47. **Phenomenon.** Or.: 15,30; 17,50; 20,10; 22,30.
ETOILE v. Buozzi ang. v. Roma, tel. 530.353. **Sleepers.** Or.: 14,20; 17,05; 19,50; 22,35.
[redacted] Po 30, [redacted] 817.33.23. **Independence Day.** Or.: 14,30; 17,10; 19,45; 22,30.
FIAMMA c. Trapani 57[redacted] 385.2057. **Il momento di uccidere.** Or.: 14; 17; 19,45; 22,30.
IDEAL c. Beccaria 4, tel. 521.4316. **Il professore matto.** Or.: 14,30; 16,30; 18,30; 20,30; 22,30.
KING v. Po 21, tel. 812.599b. **Scomodi omicidi.** Or.: 16; 18,10; 20,20; 22,30.
KONG v. S. Teresa 5, tel. 534.614. **Independence Day.** Or.: 14,30; 17,15; 20; 22,40.
LILLIPUT v. XX Settembre 15 bis, tel. 537.100. **Trainspotting.** V [redacted]. 14. Or. 15,10; 17; 18,50; 20,40; 22,30.
[redacted] S. Federico, tel. 541.283. **Twister.** Or.: 15,30; 17,50; 20,10; 22,30.
MASSIMO UNO [redacted] Montebello 8, tel. 817.1048. Or.: 9 - 23,30. **14° Festival Internazionale Cinema Giovani.** Abbonamento L. 80.000, rid. L. 60.000. Pass 9-19 e biglietto serale L. 11.000, rid. L[redacted].
NAZIONALE 1 v. Pomba 7, tel. 812.4173. **Ancora vivo.** Or.: 15,45; 18; 20,15; 22,30.
NAZIONALE 2 v. Pomba 7, tel. 812.4173. **Il barbiere di Rio.** Or.: 15,45; 18; 20,15; 22,30.
OLIMPIA 1 v. Arsenale 31, tel. 532.448. **Ritratto di signora.** Or.: 14,30; 17,10; 19,50; 22,30.
OLIMPIA 2 v. Arsenale 31, tel. 532.448. **Verso il [redacted].** Or.: 15; 17,30; 20; 22,30.
REPOSI v. [redacted] Settembre 15, tel. [redacted]. **La prova.** Or.: 14,30; 16,30; 18,30; 20,30; 22,30.
ROMANO Gall. Subalpina, tel. 562.0145. Or.: 16 - 24. **14° Festival Cinema Giovani**, abb. L. [redacted]. L. 60.000, pass. 9/19 e biglietto serale L. 11.000 rid. 8000
STUDIO RITZ v. Acqui 2, [redacted] 819.0150. **Acque profonde.** Or.: 14,30; 16,30; 18,30; 20,30; 22,30.
VITTORIA v. Roma 336, tel. 562.1789. **Reazione a catena.** Or.: 15,55; 18,10; [redacted] 22,40.

TEATRI A TORINO

REGIO. Ore 15 **Carmen** di Georges Bizet (Turno F). John Mauceri direttore, regia Keith Warner. Orchestra e coro del Teatro Regio. Bruno Casoni M° del coro, con Beatrice Uria Monzon e Sergej Larin. I biglietti sono esauriti. Biglietteria ore 13-18,30. Inf. tel. 8815.241/242.
AUDITORIUM RAI. P. Rossaro. Riposo.
COLOSSEO. v. M. Cristina 71, t. 669.8034. Questa sera [redacted] 21 La Premiata Ditta presenta **Soap.** Inf. e prov. cassa teatro ore 10-13/15-19. Tel. 669.8034.

LE TV PRIVATE

Telestar
19,02 **Trider G7,** cartone animato
19,26 **Torlion,** cartone animato
20 — **Block notes**
20,30 **L'associazione,** film
22,20 **Gira[redacted]**
23 — **Amichevolmente con...,** attualità
23,45 **Emotions,** varietà sexy

Telecupole - Cinquestelle
19,27 **Tg 4**
[redacted] **Il giustiziere della strada,** film
[redacted] — **Le auto della [redacted]**

Telegranda
19 — **Telegiornale**
19,20 **Vangelo: Mons. Bona**
19,30 **Film e programmi locali**

Telecity
19 — **Giramondo**
19,32 **He Man,** cartone animato
20 — **Ken il guerriero,** cartone animato
20,30 **Assassinio al network,** film
22,30 **E' un caso difficile... Agente Beck,** tv movie

Primantenna
12,30 **Aggiudicato a...,** asta
20,10 **Le auto della settimana**
21 — **Sport**
24 — **Rubrica**

5ª Rete
19,30 **Lo strano mondo di Minù**
20,30 **Rififi ad Amsterdam,** film
22,30 **Pollice di gradimento**
23 — **Auto d'oggi,** rubrica

Videogruppo
18,30 **Cavoli a merenda,** agriturismo
19,30 **L'Europa per i consumatori**
20 — **Videonotizie**
20,30 **Ninja alla conquista del mondo**
22,30 **Prima piano**
23 — **Le auto della settimana**

Quarta [redacted] Tv
19 — **Match music machine,** rotocalco
19,30 **Tg 4**
20,30 **Al lupo, al lupo,** rubrica
22 — **Super Zap**
22,30 **Skandal,** programma sexy
23 — **Le più belle di vizi privati**
23,50 **Juve-Toro News**
24 — **Donne e motori,** rubrica

Teletime
19,20 **Tg Time,** notiziario
20 — **Romagna mia**
20,30 **Reglovane**
21,30 **Telesport**
22,30 [redacted], notiziario
23,30 [redacted]**imenta**

Quadrifoglio Odeon Tv
19,20 **Emozioni nel blu**
20,20 **Tutto Tris e Totip**
20,25 **Copertina**
21,25 **Anica flash**
21,30 **Odeon Sport**

Rete 7
19,05 **Le auto della settimana**
19,55 **Informasette**
20,10 **Mondo dell'occulto**
20,40 **Il meglio di «Protezione Civile»**
22,40 **Informasette**
23 — **F.M. Tv solo musica italiana**
23,40 **Informasette**

Telesubalpina
19 — **Settegiorni**
19,30 **L'udienza di Giovanni Paolo II**
20 — **Cartoni**
20,40 **La ragazza di Bosnia,** film

G.R.P.
[redacted] [redacted]**end al cinema**
22,30 [redacted]**di vendita**
23,25 **Week end al cinema**

Videonord
19 — **P[redacted] Grande,** varietà
21 — **Le auto della settimana**
20,30 **Matrioska - Partita aperta**
22 — **Delitto a Central Park,** film
24 — **Super Zap,** programma sexy

Tai 9
19 — **Settegiorni**
19,30 **L'udienza di Giovanni Paolo II**
20 — **C**[redacted]
20,40 **La ragazza di Bosnia,** film

Altaltalia Tv
18,40 [redacted]
19,50 [redacted]**7**
20,15 **Curiosando**
20,45 **Cento Comuni**
22 — [redacted] **design**

Videonovara
20,15 **Le spie,** telefilm
21,30 **Tutto risultati**
22 — **Partita: Sporta**

VCO
19 — **Sesi in 1ª pagina**
19,30 **Oggi gol,** rubrica
20 — **Amarcord**
20,30 **Il giustiziere della strada,** film
22,30 **Oggi gol,** rubrica
23,30 **Sport,** calcio

● **Eventuali errori e variazioni nei programmi sono causati dalla[redacted] tempestiva comunicazione [redacted] emittenti.**

Saab raccomanda Castrol per Fiat. Alta Tecnic

Capacità da station wagon. Prestazioni da Saab.

http://www.carosello.it

Saab 900 5 Porte

La Saab 900 5 Porte dà un'ulteriore dimostrazione di capacità. Sa coniugare infatti prestazioni brillanti, confort di guida ed un'inaspettata capienza di bagagliaio. Chi possiede una Saab 900 5 Porte ha la piacevolezza di godere i 130 cv della versione iniezione e l'ebbrezza di liberare i 185 cv della versione turbo. Ha la comodità di farlo in un abitacolo confortevole, spazioso, avvolgente. Ed ha anche il vantaggio di disporre di un vano bagagli che va dai 451 litri con assetto normale ai 1410 litri con i sedili ribaltati. Senza dimenticare che possiede una Saab, e che dunque può disporre della tecnologia dei 99 Saab Security Items che vanno dall'ABS al TCS, dalle barre antirollio ai paraurti ad assorbimento d'urto, dall'Air Bag al Black Panel. In linea con la filosofia Saab di andare addirittura oltre le più severe norme di sicurezza per garantire la massima protezione del guidatore e dei passeggeri. Ecco perché chi possiede una Saab 900 5 Porte può disporre dello spazio di una station wagon e mettersi al volante con lo spirito di chi guida un'auto sportiva.

SAAB
Oltre le convenzioni

Alba • *Damiano Automobili* • Via Rossini, 1 Tel: 0173/284210
Biella • *Leone Cav. Uff. Luigi* • Via S. D'Acquisto, 34 Tel: 015/8492690
Cuneo • *Damiano Automobili* • Largo De Amicis, 2 Tel: 0171/67555 Fax: 0171/695484
Novara • *Class* • Via A. Costa, 29 Tel: 0321/612941 - 611250 Fax: 0321/391281
Torino • *Nuova Italcar* • C.so Ferrucci, 105 Tel: 011/4475654 Fax: 011/4476763
Valmadonna • *Mondial Car '90* • S.da Provinciale per Pavia, 18/A Tel: 0131/222559 Fax: 0131/226975
Vercelli • *Leone Cav. Uff. Luigi* • Via W. Manzone, 195/197 Tel: 0161/254875 Fax: 0161/250420
Aosta • *Sergio Marta Automobili* • Via Parigi, 240 Tel: 0165/552654 Fax: 0165/555173
Genova • *Giannelli Auto* • P.zza Rossetti, 21/23R Tel: 010/589876-581465 Fax: 010/8310454 • Via Bertuccioni, 348/R Tel: 010/876677
La Spezia • *Autosprint di Prola F. & C.* • Viale Italia, 444/448 Tel: 0187/510486
Sanremo • *Autocentrale* • Corso Cavallotti, 115/117 Tel: 0184/508940-34 Fax: 0184/575211
Savona • *Euromotor* • Via Nizza, 54/R Tel: 019/263129 Fax: 019/264570

FORMULA ADV • 90 •

MOBILI LA FONTE DEL RUSTICO: UNA FESTA PER GLI OCCHI!

MOBILI LA FONTE DEL RUSTICO in puro legno massello: tutto il meglio del passato, tutto il meglio del presente. Costruiti come una volta, per vivere oltre l'effimero tempo della moda e durare per sempre. Concepiti con la testa e con il cuore, per darti in ogni mobile la razionalità che ti serve e la calda bellezza che desideri. MOBILI LA FONTE DEL RUSTICO: non ti stancherai mai di vederli, perché sono una vera festa per gli occhi.

La fonte® del Rustico *Mobili Pregiati in Legno Pregiato*

La fonte del Rustico di BOELLA • Unica sede: Costigliole d'Asti (AT) • fraz. Boglietto • Tel. 0141/96.81.47 • Aperto la domenica • Chiuso il lunedì

Biellese, oggi la partitissima tra le regine: dentro Mandelli e Garegnani?

«Derthona, non ci fai paura»

Al La Marmora previsto il tutto esaurito

Michele Garegnani potrebbe rinforzare il centrocampo bianconero (PICHELETTI)

BIELLA. Il giorno tanto atteso della «partitissima» è arrivato: oggi alle 14,30, allo stadio La Marmora, si affrontano Biellese e Derthona, le due regine del campionato. Si preannuncia un grande match, visto che i tortonesi, che sono arrivati in vetta recuperando 6 lunghezze nelle ultime quattro giornate, sembrano intenzionati a giocare a viso aperto. La prevendita dei biglietti è stata soddisfacente, e si prevede il pienone.

Mister Bacchin ha l'intera rosa a disposizione, con la sola eccezione di Ariezzo. Potrebbe esordire fin dall'inizio il giovane difensore Mandelli, acquistato una settimana fa dal Monza, mentre il centrocampo risulterebbe rinforzato dall'ingresso di Garegnani. Afferma l'allenatore: «E' un incontro delicato, anche se non decide il campionato. Oggi voglio vedere la maturità mia, della squadra e della gente di Biella. Mandelli? Mi può dare qualche possibilità in più per allestire un centrocampo più "pesante", in un momento come questo in cui la forza fa la differenza rispetto alla tecnica».

Aggiunge il «jolly» Oliviero Mascheroni: «Speriamo che sia una bella partita, e che ci sia un direttore di gara all'altezza, visto che il clima in campo potrebbe essere caldo e gli scontri fisici non mancheranno. Abbiamo il massimo rispetto del Derthona, una squadra con giocatori di categoria superiore, ma nessun timore. Siamo tranquilli e coscienti che oggi ci aspetta un match importante. E' una bella occasione per dare una svolta al morale. Ma siamo solo alla 12ª giornata: il campionato è ancora lungo e la data più importante resta il 4 maggio, quando si concluderà».

La Biellese è reduce da quattro pareggi consecutivi. Continua Mascheroni: «In questo periodo abbiamo incontrato problemi in fase realizzativa. Ma i nostri attaccanti, che nella prima parte di campionato sono stati eccezionali, non sono assolutamente da colpevolizzare. Il fatto è che gli avversari sono stati bravi a imbrigliarci. Questo è un girone difficile, quindi è normale pareggiare quattro gare, di cui tre in trasferta. Ma siamo pur sempre a più 2 in media inglese: quindi sarebbe importante avere la fiducia da tutto l'ambiente che ci circonda. Ormai piove da una settimana, e il campo sarà inevitabilmente pesante. Conclude Mascheroni: «Abbiamo provato alcune soluzioni nuove per ovviare a questa possibilità. Sarà un incontro nel quale prevarranno la forza fisica, la preparazione atletica e l'esperienza. Corrado Giannini? Sta facendo degli enormi sacrifici per giocare, e andrebbe incitato in modo particolare dal pubblico».

Aggiunge il direttore sportivo Sandro Turotti: «Il Derthona è un'ottima squadra, con individualità di spicco come Civeriati, bravissimo sui calci piazzati, Felice, e le punte Giulietti e Bonafè. Il morale della Biellese è alto, c'è determinazione e voglia di vincere. E speriamo di avere un pizzico di fortuna: ultimamente siamo in credito con la dea bendata».

Gabriele Cornelli

Il Borgo nel covo del Casale

I valsesiani con tanti giovani provano il colpo da tre punti

Paolo Rosa spera che il Borgo oggi riesca a vincere e a lasciare alle spalle il difficile momento

BORGOSESIA. Sarà il Borgo dei giovani quello che farà visita oggi al Casale. Sì, proprio così: a causa dell'infortunio di Galeazzi e della squalifica di Milani, in panchina andranno infatti quattro ragazzi della juniores. E anche l'undici titolare sarà imbottito di under.

Come si suol dire, piove sempre sul bagnato: e per i granata è questa la realtà: ai problemi di risultati e quindi di classifica, si sono aggiunti quelli di formazione. Si è toccato il fondo? «Spero proprio di sì», risponde Paolo Rosa. «Almeno - riprende l'allenatore - mi auguro proprio che non si possano verificare situazioni peggiori di quella di oggi. Ma, vista la buona dose di sfortuna che ci accompagna dall'inizio della stagione, non mi stupirei se dovessero colpirci altre avversità».

In effetti, non ha torto: quando una squadra non ingrana, quando si viaggia al di sotto delle aspettative, si cerca un po' di riparo almeno sotto l'ombrello della buona sorte; invece il Borgo in questa prima parte di torneo sembra essere stato un po' dimenticato. C'è però chi dice che la fortuna va cercata: i valsesiani lo stanno facendo?

«Io credo che ognuno svolga sempre il proprio lavoro - prosegue il tecnico -; è vero, stiamo rendendo meno del previsto, ma non sarebbe giusto accusare qualcuno di scarso impegno. Non è facile scendere in campo in circostanze particolari come quella che stiamo vivendo attualmente. I ragazzi soffrono in modo particolare il fatto di vincere poco, e questo li condiziona: la speranza è che prima o poi il vento cominci a soffiare anche alle nostre spalle».

Il problema del giocar male, secondo Rosa, è facilmente superabile: «Bisogna capire una cosa: quando si vince, tutto il resto passa in secondo piano. Il nostro primo passo deve quindi essere quello di ritrovare i tre punti, anche con una sola rete al 90' dopo aver inseguito per tutto l'incontro. Di conseguenza, verrà poi il resto, compreso un gioco più razionale e più spettacolare».

Sarà dunque questa la mentalità con cui il Borgo scenderà in campo a Casale. Certo però, di fronte non si troverà un club remissivo, anzi: i monferrini vorranno infatti il punteggio pieno, risultato che li proietterebbe al vertice della graduatoria se Biellese e Derthona, per evitare di farsi del male a vicenda, si accontenteranno di un pareggio. «Il Casale, è vero, sarà particolarmente motivato - conclude Rosa - ma anche a noi tornerebbe molto utile questa vittoria, quindi...».

Per il fischio d'inizio, scenderanno in campo De Giorgi, Riva, Pravatà, Oddo, Rocca, Paladin, Rubagotti, Ranoia, Cimadom, Scienza e Misso. In panchina con Guidetti, ci saranno Modenese, Bocca, Puzzello e Simonotti.

[i. fo.]

IN PROMOZIONE

La capolista Villa a Crevacuore, Gattinara riceve la Crevolese

La Crescentinese cerca il bis e il Villaggio il primo posto

VERCELLI. Condizioni metereologiche permettendo la Crescentinese oggi scenderà in campo a San Salvatore Monferrato con tre punti in più. Il giudice sportivo infatti, ha accolto il reclamo del sodalizio di patron Lanza e sul comunicato diffuso l'altro giorno dalla Federcalcio regionale è riportata la sentenza: «Per la mancata osservanza della norma sull'impiego dei giovani da parte della società San Mauro, si assegna partita vinta per 2-0 alla Crescentinese».

I vercellesi si sono quindi visti ribaltare il risultato, a loro favore chiaramente: il 3 novembre si era imposto il San Mauro, ma i torinesi non avevano schierato dall'inizio un ragazzo nato dopo l'1 gennaio del 1976, come prescrive il regolamento.

Una notizia positiva dunque, per il presidente Remo Lanza che adesso si ritrova a centro classifica dopo un avvio di stagione completamente negativo. Una curiosità: anche il Monferrato ha ricevuto un trattamento simile: la giustizia sportiva, sempre in settimana, gli ha assegnato partita vinta in quanto il 27 ottobre il Settimo aveva commesso un'irregolarità analoga a quella del San Mauro. Per concludere con il club di Crescentino, da segnalare che è stato ingaggiato Volpe dalla Sangiustese.

IN PRIMA

Serravallese, prova del 9

SERRAVALLE. Sarà il Trecate a tastare il polso alla Serravallese, capolista del girone B di Prima categoria. I valsesiani sono intenzionati a sfruttare il fattore campo e, naturalmente, il momento psicologicamente favorevole.

Nel girone C, invece, l'incontro più atteso è la sfida interna della Tronzanese, saldamente in vetta alla classifica, contro l'emergente Caluso. Molto attesi anche i derby Livorno (seconda della classe)-Caresanese (team in salute) e Tollegno-Cavaglià.

Il Borgovercelli, altro inseguitore dell'undici di coach Angeloro, sarà impegnato nella tana d'una Villarreggese affamata di punti. La Quaronese, ospitando il fanalino di coda Chiavazzese ha l'occasione di staccarsi dalle zone a rischio. In trasferta anche il San Biagio, sul terreno del Borgotorre, mentre il La Cerva ospiterà il Verolengo.

[p. m. f.]

Nel girone A, big match per Gattinara e Valsessera: i bianchi riceveranno la Crevolese, che li precede di due lunghezze, mentre l'undici di Facciolo ospiterà a Crevacuore la capolista Virtus Villadossola. Le due squadre hanno così la possibilità di compiere un buon passo avanti in classifica.

Nel girone B il Villaggio Lamarmora ha in mente di sferrare un attacco decisivo al Lascaris: i torinesi saranno impegnati in trasferta a Ciriè, mentre i ragazzi di Vogliotti faranno visita al Sarrecogne. Per il Villaggio raggiungere la vetta non sarebbe che il primo obiettivo stagionale: la società punta infatti senza mezzi termini al salto di categoria e con le ultime importanti affermazioni ha dimostrato di essere all'altezza della situazione.

La ritrovata Cossatese (ritrovata perchè ha ricominciato a vincere) sarà invece di scena a Tonengo, in casa della ex capolista, che ha perso lo scettro del comando proprio sette giorni fa con il Villaggio. Impegno lontano dalle mura amiche pure per il Viverone: il team allenato da Barbero giocherà infatti a Veuda, nel Canavese.

Unica formazione a faticare sul proprio campo sarà il Val Mos, con il Madonna di Campagna Torino.

[i. fo.]

IN ECCELLENZA

Borgomanero a Trino

La lanciata Dufour ospita il Mathi

VARALLO. E' il momento della Dufour? I neroverdi di Arrondini hanno l'opportunità di consolidare il ruolo di «matricola» terribile (e magari spaventare il duo di testa San Giustese-Ivrea). Al Comunale di Roccapietra (inizio alle 14,30) scende il Mathi, team coinvolto in piena bagarre salvezza.

«Può sembrare paradossale - osserva Arrondini - ma la nostra "tabella" riguarda i punti che ci separano dalla matematica salvezza. Restare in Eccellenza deve essere il nostro obiettivo primario. Una volta raggiunto potremo cominciare a fissarci altri traguardi. Per questo contro il Mathi chiederò alla squadra di scendere in campo concentrata, senza assilli di classifica. Solo giocando in umiltà e mantenendo i piedi per terra potremo toglierci grosse soddisfazioni».

Situazione diametralmente opposta a Trino. I blu sky di Pigino ospitano il Borgomanero con l'obbligo di muovere la classifica (al momento un po' asfittica) e cancellare le ultime sconfitte.

Nel Trino assenti per squalifica Saglietti e Baglio, mentre al centro dell'attacco rientrerà Bonassi. Intanto la società vercellese ha «chiuso» il mercato novembrino con due acquisti: Cesare Osenga e Antonio Fioretto, giovane portiere dell'Occimiano.

[p. m. f.]

CINEMA ASTRA - VERCELLI

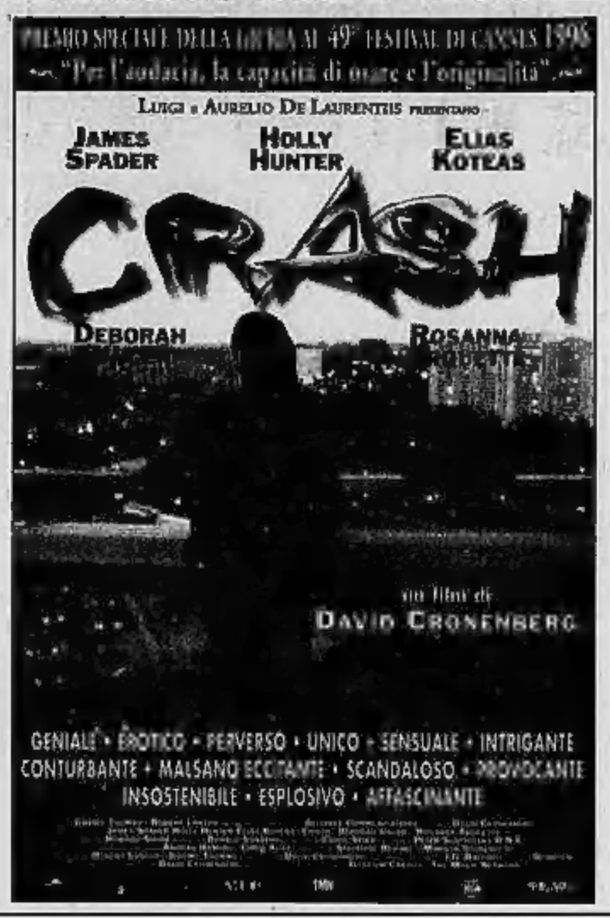

CINEMA ODEON - BIELLA
CINEMA VIOTTI - VERCELLI

1995
continua La Stampa in CD-ROM.
tutto LA STAMPA Compact
per informazioni NUMERO VERDE 1678 - 02005

Per le ricerche di personale specializzato rivolgersi agli sportelli del Salone LA STAMPA di via Roma 80 e presso la sede di via Marenco 32 Torino
PK publikompass

LUNEDÌ tuttosoldi
MERCOLEDÌ tuttoscienze
GIOVEDÌ tuttolibri
I supplementi de LA STAMPA
Una settimana ricca di tutto.

Al Robbiano i bianchi sfidano gli isolani in corsa per l'area play off

La Pro all'assalto del Tempio

Vincere significherebbe conquistare l'alta classifica. Rosa al completo. Sicuro il rientro di Col. Ragagnin e Carillo si giocano con Bedin le altre due maglie di centrocampista

VERCELLI. Ci risiamo. La vigilia di Pro-Tempio è come un film di successo passato e ripassato sugli schermi delle tv. La Pro e gli avversari di turno, si chiamino Pro Patria, Olbia, Leffe, Cittadella oppure il Tempio di oggi, interpretano i ruoli di protagonisti di una trama che in questi due mesi e mezzo di campionato non è cambiata di una virgola. Sì perchè i bianchi per la quinta volta (su sei esibizioni al Robbiano) si ritrovano con un preciso obiettivo: vincere per respirare l'aria tonificante dell'alta classifica.

In due occasioni (Olbia e Leffe) il finale è stato a lieto fine per gli attori di casa, in tre invece i titoli di coda hanno premiato le rivali del Codogno-team che se ne sono tornate a casa con un punto guadagnato (Pro Patria in primis) magari immeritatamente, ma pur sempre messo in carniere.

E allora oggi la Pro torna in scena con gli stessi abiti di sempre. Solo l'avversario è diverso, quel Tempio che grazie a una condotto oculata specie in trasferta (fiore all'occhiello il successo sul campo del Varese) ha scalato la classifica un gradino dopo l'altro sino a raggiungere domenica scorsa un quinto posto che vale gli spareggi promozione.

Una posizione al momento solo teorica, d'accordo, ma che comunque è indice della compatezza del clan isolano. Una grossa qualità per un torneo che si prospetta quanto mai equilibrato.

E proprio qui sta il nocciolo della questione. Vincere per la Pro significa salire in alto mentre anche solo pareggiare rischia di costare cara come la tassa sull'Europa.

Ma bando alle congetture e vediamo la formazione. Il rientro di Col, dopo il turno di squalifica scontato a Solbiate e la contemporanea disponibilità di Gabasio e Bedin, consente a Codogno di disporre di una rosa al completo (Fabbrini escluso). Anche perchè Randazzo sarà regolarmente tra i pali.

Di conseguenza il mister vercellese per la prima volta nell'attuale stagione ha la possibilità di adottare il turn over, perlomeno a centrocampo, dove in quattro (Ragagnin, Bedin, Col e Carillo) si giocano tre maglie. Così la carte possono essere tranquillamente mischiate. La sensazione, infatti, è che solo Col ha davvero la casacca bianca addosso.

«Deciderò in mattinata» taglia corto Codogno. Come dire che le probabilità sono equamente ripartite fra i restanti tre candidati. Quindi, non sarà un'eventuale sorpresa scoprire dalla voce dell'altoparlante che magari uno tra Ragagnin o Carillo si sta accomodando in panchina per lasciare spazio a Bedin. In ogni caso è pressochè scontato che l'escluso sarà poi utilizzato durante il match.

E allora eccola la formazione bianca: Randazzo tra i pali, Bertolone, Motta, Tibaldo e Zeoli quartetto difensivo, Ragagnin (Bedin), Col e Carillo (Bedin) trio di centrocampo, Testa laterale di fascia, Artico e Righi coppia d'attacco. E con Gabasio pronto, pure lui, come il «quarto» di centrocampo, a giocare uno spezzone di partita.

Roberto Eynard

Maurizio Testa: da lui la Pro si attende una bella prova sulla fascia destra (CASTY)

Pro Sesto batte il Mestre: 2-1

VERCELLI. Alla Pro Sesto (2-1) l'anticipo contro il Mestre. Un successo che permette ai milanesi di portarsi, con 15 punti, a ridosso della zona play off.

Il match si è messo subito bene per i biancoazzurri in rete dopo 1' con Di Gioia, freddo a trasformare un calcio di rigore. La Pro Sesto controlla l'incontro e piazza al 74' il colpo del ko con Beretta.

Nel finale dell'incontro i mestrini accorciano le distanze con Grassi (penalty al 92'). Nei minuti di recupero i lombardi legittimano il successo con una traversa centrata dallo scatenato Beretta.

Tra i match odierni spicca il big-match Varese-Lumezzane, mentre la capolista Lecco riceve l'Ospitaletto. Quindi il quadro si completa con Leffe-Cremapergo, Pro Patria-Pavia, Olbia-Solbiatese, Torres-Valdagno e Voghera-Cittadella.

[p. m. f.]

SPORT FLASH

VOLLEY

Ore 17 di oggi alla Rivetti Biella Scarpe sfida l'Alpitour

Si sfidano oggi alle 17 (e non alle 15) Biella Scarpe e Alpitour Cuneo. Il match, alla palestra Rivetti, rientra nel tabellone della quarta giornata del torneo di B2 maschile: i lanieri cercheranno la prima vittoria della stagione di fronte al pubblico di casa. [g. co.]

BASKET FEMMINILE

Trasferta a Lavagno per la Pfv Zucca

La Pfv Zucca sarà impegnata questo pomeriggio (17,30) a Lavagna per il quinto turno del torneo di serie B femminile. Nella formazione vercellese faranno il proprio esordio stagionale Simona Bocca e Debora Filiani che, risolti i problemi di tesseramento, possono finalmente essere schierate. Le liguri sono ancora alla ricerca del primo successo, mentre le azzurre cercano il primo exploit in trasferta per rimpinguare la classifica. [p. m. f.]

BASKET MASCHILE

Derby per la Piralla contro la Lucciola Novara

Alle 17,30 la Veloces Piralla sarà impegnata a Novara nel derby contro la Lucciola (serie D, girone B). Per i biancoverdi di Cossa l'obiettivo sono i due punti per restare agganciati all'area play off. [p. m. f.]

BOCCE

Piero Bassano confermato presidente provinciale

Sono state rinnovate le cariche della Federbocce provinciale. Alla presidenza è stato riconfermato Piero Bassano. La carica di vice è andata a Piercarlo Zanetti di Valduggia mentre Giorgio Picco è stato nominato presidente della commissione tecnica. [f. l.]

Oggi incontro-verità per i biellesi di coach Danna

Ing, un test a Vigevano contro il mito-Premier

BIELLA. Il cammino dell'Ing-Fila nel campionato di serie B d'Eccellenza riparte, dopo la forzata sosta nel turno infrasettimanale di mercoledì, dal parquet di Vigevano.

L'incontro, che avrà inizio oggi alle 17,30, si annuncia assai difficile per i rossoblù di Federico Danna. I lombardi infatti, dopo il successo nel turno precedente sul campo del Parma, guidano la classifica appaiati a Modena ed Imola e, nel corso di questo campionato, non hanno mai perso tra le mura amiche. A fare le spese dei loro successi casalinghi è toccato a Lucca, Ferrara, Ozzano e Vicenza.

L'Ing-Fila dovrà prepararsi a fare i conti con uno dei palazzetti più caldi del girone dove 1500 spettatori sostengono settimanalmente le fatiche di Premier e compagni. Proprio la sfida tra il campione con alle spalle 18 anni di serie A e il capitano dei biellesi, Giampiero Savio, anche lui protagonista di tante battaglie in azzurro e nella massima serie del basket nazionale, rappresenta il piatto forte della partita di oggi pomeriggio.

Oltre che a Roberto Premier, attuale miglior realizzatore del girone, il Vigevano potrà contare sul neo-acquisto Perelli, ma dovrà probabilmente rinunciare a Lorenzo Bortolani. Alle sfide infuocate, come si annuncia quella odierna, i padroni di casa sono abituati in quanto, negli ultimi tre anni, sono sempre riusciti ad entrare nei play-off.

Un avversario compatto e ben attrezzato, un pubblico particolarmente caldo e un parquet di ridotte dimensioni: sono dunque questi gli ostacoli che l'Ing-Fila dovrà abbattere per superare l'odierno esame. Quella con Vigevano, però, è la prima delle tre sfide importanti che attendono i rossoblù i quali, sabato prossimo, riceveranno Ferrara per recarsi, dopo otto giorni, a Imola.

L'Ing-Fila ha preparato la gara odierna facendo visita alla formazione juniores della Stefanel Milano. «Si è trattato di un valido test, poichè i milanesi rappresentano una delle migliori squadre juniores d'Italia. Sono soddisfatto per l'attuale condizione della squadra: i ragazzi stanno tutti bene, vi è molta armonia e il nostro gioco sta migliorando», dice coach Federico Danna che aggiunge: «Stiamo per affrontare il più forte avversario e la partita più difficile della stagione, ma non partiamo battuti. Loro sono molto forti, ma nessuna squadra è tanto più superiore a noi da precluderci qualsiasi pronostico». Se queste sono le premesse, i tifosi biellesi che oggi seguiranno numerosi i propri beniamini a Vigevano, avranno di che divertirsi. [r. s.]

Impegno difficile per l'Ing: i lombardi non hanno mai perso tra le mura amiche

ATLETICA LEGGERA

Dalle 9 in gara atleti di quattordici categorie

Cossato oggi è capitale del grande cross europeo

COSSATO. Oggi appuntamento con il cross europeo: sui campi del Villaggio Primavera sono attesi centinaia di atleti, suddivisi in 14 categorie (nove giovanili, due amatoriali e tre seniores). Organizzata dal gruppo sportivo Splendor, la gara è giunta quest'anno alla quindicesima edizione e sarà valida come prima prova del Grand prix di cross, iniziativa promossa quest'anno dalla Fidal per promuovere e ampliare l'attività crossistica nazionale, e che si articola in sette tappe (tra cui i celebri «Cinque Mulini» e il «Campaccio»). Non solo: l'appuntamento agonistico verrà seguito con particolare attenzione dai tecnici federali, poichè, insieme al Cross della Mandria e a quello di Modena, sarà valido come prova di selezione per convocare gli atleti della squadra azzurra, che parteciperà ai prossimi campionati europei.

La kermesse si aprirà con la prova degli amatori, che sarà seguita da quelle dedicate alle categorie giovanili. Alle 12,10, il programma prevede il cross-corto maschile, fissato sulla distanza dei 5.500 metri; alle 12,35 prova femminile. Alle 13 il momento clou della manifestazione con i migliori rappresentanti italiani a darsi battaglia sui 9 chilometri. [r. b.]

HOCKEY

Sconfitto il Seregno

Per l'Amatori un esordio col botto: 4-1

VERCELLI. Esordio luci-ombre per l'Amatori che piega il Seregno (4-1) ma non convince pienamente. La sconfitta in Coppa Italia con il Bassano, evidentemente, sia pure a livello psicologico ha pesato parecchio nel debutto contro il quintetto brianzolo.

La vittoria, per la verità, non è mai stata in discussione (il Seregno ha badato unicamente a difendersi anche quando il passivo si stava facendo pesante) ma il gioco, a tratti, non è stato quello voluto. Certo le attenuanti non mancano: dall'assenza di Alessandro Bertolucci, fromboliere principe dei giallo-verdi (peraltro ottimamente sostituito nel ruolo di bomber da Perin e Marrone) alla condotta di gara estremamente chiusa dei lombardi.

Non a caso l'Amatori ha impiegato quasi tutto il primo tempo per aver ragione del Seregno: al 23' Perin con un'insistita azione personale fulminava Bianchi per l'1-0. Dopo aver sopportato un'inferiorità numerica (espulso Marrone) l'Amatori «chiudeva» il match dopo appena 18" della ripresa: Perin deviava sottomisura una conclusione dalla distanza di Crudeli.

Il Seregno non si scomponeva preferendo limitare la sconfitta anzichè provare concrete puntate offensive. Al 6' Marrone infilava il 3-0, quindi Mariotti, Crudeli e Gonella sfioravano il quarto gol. Nel finale gli ultimi sussulti: De Luca (23') accorciava le distanze mentre Marrone a 12" dal termine fissava lo score sul 4-1. E il pubblico, presente in buon numero (600 spettatori) nonostante l'insidia dell'orario pomeridiano, poteva lasciare il palazzetto con i primi due punti della stagione nel carniere. [p. m. f.]

PALLAMANO

Successo di misura

I biellesi espugnano Parma: 26-27

BIELLA. La Palbi espugna il campo di Parma e centra il quarto successo stagionale che la rilancia verso la vetta della classifica del campionato di A2. Il risultato finale, a favore dei lanieri, è stato di 27 a 26.

L'allenatore Sergio Dovesi, avendo il cannoniere Maschera che risentiva dei postumi di un infortunio alla mano sinistra, ha tentato ancora la staffetta veloce con Fava: il primo giocava in attacco e poi quando la Pallamano Biella doveva difendersi, lasciava il posto alla «torre» Fava. Ma il giochino non ha dato i risultati che invece aveva fruttato nella partita col Rovigo. Il Parma, composto da un nucleo di buoni giocatori, passati tutti nelle giovanili della nazionale, ha preso le misure ai biellesi. E ad ogni minimo errore non dava tempo ai lanieri di effettuare il cambio e li trafiggeva inesorabilmente. Così, giocando punto a punto, Parma e Palbi hanno chiuso in parità il primo tempo (11 a 11).

Nella ripresa il Parma ha giocato il tutto per tutto, e approfittando di qualche errore di troppo del Biella, è riuscito a prendere tre lunghezze di vantaggio. Ma la reazione della Palbi, pur se a tratti imprecisa è stata veemente: non solo ha rimesso subito in equilibrio il risultato, ma approfittando di alcune fasi di gioco in superiorità numerica, ha ripreso il comando nel punteggio. Determinante nel finale Damo con tre reti importanti dall'ala e il bosniaco Hodzic, sempre autorevole. Maschera invece è stato meno brillante del solito anche se ha segnato molto.

«Non abbiamo giocato bene - dice Dovesi - ma alla fine è venuto fuori il carattere della squadra. Siamo stati più lucidi nei momenti decisivi». [m. al.]

FSE FONDO SOCIALE EUROPEO · REGIONE PIEMONTE · Ministero del Lavoro e della Previdenza Sociale · FIDA Gruppo Bancario Banca Cassa di Risparmio di Torino · U.S.A.S. Consorzio per la Cancelleria e la Formazione

CORSO DI FORMAZIONE PROFESSIONALE PER L'INSERIMENTO AL LAVORO

Il **Consorzio U.S.A.S** organizza a **VERCELLI** un corso di formazione interamente gratuito, nel settore finanziario **finalizzato all'inserimento dei formati** nella struttura commerciale della società **FIDA SIM S.P.A. del Gruppo Bancario Banca Cassa di Risparmio di Torino** nel rispetto della Legge n. 1 del 02.01.1991.
L'inserimento al lavoro avverrà attraverso un rapporto coordinato continuativo in qualità di **Promotore di Servizi e Prodotti Finanziari.**
Al termine della formazione verrà rilasciato ai formati un attestato di frequenza al corso relativo alla figura professionale di:

«ESPERTO IN MARKETING DEI SERVIZI E PRODOTTI FINANZIARI»

Durata corso: 640 ore di cui 120 di stage. Il corso avrà luogo dal Lunedì al Venerdì a tempo pieno (8 ore al giorno) per complessive 40 ore settimanali.
Destinatari e requisiti: Giovani disoccupati residenti in Piemonte che abbiano compiuto il 18° anno e non superato il 25° anno di età in possesso di qualifica professionale o diploma di scuola secondaria superiore.

L'ammissione al corso, che verrà avviato nel mese di dicembre, verrà determinata attraverso una procedura di selezione.
La scadenza delle domande di candidatura, contenenti la dichiarazione dei requisiti richiesti, i dati anagrafici, l'indirizzo, il recapito telefonico e la votazione del diploma, con allegato la fotocopia del documento di identità, **è stata prorogata al 25/11/96** e dovrà pervenire anche a mezzo fax 011/63.99.257 al Consorzio U.S.A.S Via Ventimiglia 115 - 10126 TORINO. **Indicare su busta o fax il riferimento del corso VC/01.**
Per informazioni telefonare il Lunedì, il Mercoledì e il Venerdì dalle ore 9,00 alle ore 12,00 al numero 011/63.99.268 - Sig.ra Orietta Remmert.

CONSORZIO U.S.A.S
IL DIRETTORE
dr. Luigi Gozzelino

Società distributrice importanti marchi cerca
RAPPRESENTANTI
introdotti nel casalingo e LISTE NOZZE per le province di TO - BI - VC e VALLE D'AOSTA.
Scrivere Publikompass 10 - 10100 TORINO.

LUNEDÌ tuttosoldi
I supplementi de LA STAMPA
Una settimana ricca di tutto.

REGALATI un comodo Natale.

MOBILI

Prodotti in pronta consegna.

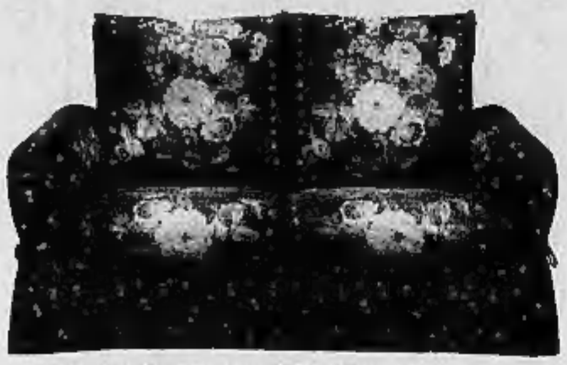

Divano 2 posti modello Angela, completamente sfoderabile **L.512.000***
Disponibile con letto.

Modello rustico in Pino naturale.
Divano 3 posti + 2 poltrone **L.1.134.000***
Tavolino da salotto 2 piani **L.149.000***
Disponibile anche nei colori miele e noce.

Divano 3 posti modello Milano **L.249.000***

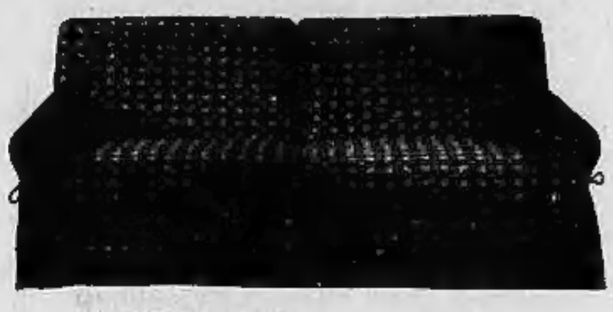

Modello Romantico, completamente sfoderabile.
Divano 2 posti **L.470.000***
Divano 3 posti **L.495.000***
Disponibile con letto.

Tavolino ovale, misure cm 120x60x38H **L.529.000***

Tavolino con basamento in noce, misure cm 120x60 **L.499.000***

Tavolino in cristallo, misure cm 116x60x35H **L.461.000***

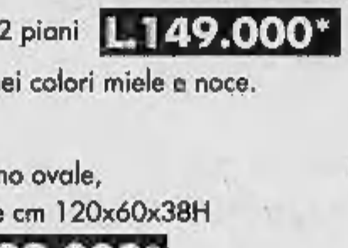

Tavolino ponte in cristallo, cm 110x60 **L.299.000***
Disponibile anche nella versione tris e quadrato cm 90x90

Salotto angolare con dormeuse e pouff, tessuti a scelta, come foto **L.990.000***

Modello come foto,in vera pelle, divano 3 posti + divano 2 posti, colori a scelta.
Disponibile con letto. **L.1.314.000***

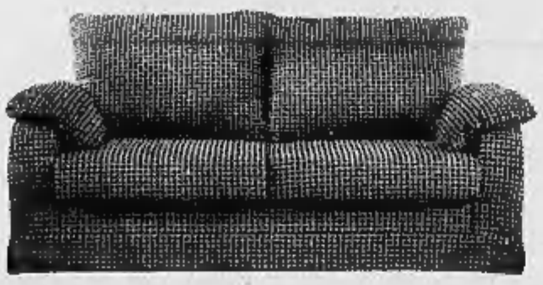

Modello Milena, completamente sfoderabile
Divano 2 posti **L.450.000***
Divano 3 posti **L.475.000***
Disponibile con letto.

Modello come foto, in vera pelle, divano 3 posti + divano 2 posti, colori a scelta. **L.1.499.000***

Divano modello Firenze 3 posti + 2 poltrone con struttura in legno a vista e tessuto Jacquard **L.1.259.000***
In vera pelle **L.1.999.000***
Disponibile con letto.

Divano pronto letto cm 160 trasformabile in letto matrimoniale con rete a doghe e trapunta fantasia. **L.335.000***

I nostri prodotti sono sempre a disposizione dei clienti per i quantitativi desiderati.

Oggi Domenica 17 Novembre il negozio di BRUINO rimmarrà APERTO

Diffidate di coloro che pubblicizzano un prodotto ad un prezzo fantastico, ma che poi con delle scuse non ve lo vendono.

TUTTO PER L'ARREDAMENTO
BRUINO - Via Torino, 59
Tel. 011/9048204

CENTRO CUCINE & ARMADI
TORINO - Corso Racconigi, 26
Tel. 011/7771316